О создании специальной экономической зоны "Alatau"

Постановление Правительства Республики Казахстан от 15 марта 2023 года № 211.

Сноска. Заголовок - в редакции постановления Правительства РК от 26.12.2023 № 1187.

В соответствии с подпунктом 2) статьи 10 Закона Республики Казахстан "О специальных экономических и индустриальных зонах" Правительство Республики Казахстан ПОСТАНОВЛЯЕТ:

1. Создать специальную экономическую зону "Alatau" (далее – СЭЗ "Alatau") на период до 2048 года.

Сноска. Пункт 1 - в редакции постановления Правительства РК от 26.12.2023 № 1187.

2. Утвердить прилагаемые:

1) Положение о СЭЗ "Alatau";

2) целевые индикаторы СЭЗ "Alatau".

Сноска. Пункт 2 - в редакции постановления Правительства РК от 26.12.2023 № 1187.

3. Настоящее постановление вводится в действие со дня его подписания.

Премьер-Министр
Республики Казахстан *А. Смаилов*

Утверждено
постановлением Правительства
Республики Казахстан
от "15" марта 2023 года № 211

Положение о специальной экономической зоне "Alatau"

Сноска. Положение - в редакции постановления Правительства РК от 26.12.2023 № 1187.

1. Общие положения

1. Специальная экономическая зона "Alatau" (далее – СЭЗ) расположена на территории городов Қонаев, Алатау и Талгарского района Алматинской области в границах согласно прилагаемому плану.

СЭЗ является портовой специальной экономической зоной.

Территория СЭЗ составляет 97930,98 гектара, включая территорию для развития транспортно-логистического потенциала региона, в том числе деятельности аэропортов , и является неотъемлемой частью территории Республики Казахстан.

Сноска. Пункт 1 - в редакции постановления Правительства РК от 14.05.2025 № 336
.

2. СЭЗ создается в целях:

1) обеспечения благоприятного инвестиционного климата для привлечения отечественных и зарубежных инвестиций, развития мультимодальных хабов, транспорта и логистики в рамках реализации проекта, который придаст новый импульс развитию региона;

2) ускоренного развития современной высокоэффективной, конкурентоспособной туристской, медицинской, образовательной, культурно-досуговой инфраструктуры, способной обеспечить и удовлетворить потребности прибывающих казахстанских и зарубежных граждан, формирования качественно нового уровня предоставления услуг в Алматинской области.

Сноска. Пункт 2 с изменением, внесенным постановлением Правительства РК от 14.03.2025 № 144.

3. Деятельность СЭЗ регулируется Конституцией Республики Казахстан, Законом Республики Казахстан "О специальных экономических и индустриальных зонах" (далее – Закон) и иным законодательством Республики Казахстан.

Если международным договором, ратифицированным Республикой Казахстан, установлены иные правила, чем те, которые содержатся в законодательстве о специальных экономических зонах, применяются правила международного договора.

4. На территории СЭЗ устанавливается специальный правовой режим.

4-1. Для строительства объектов, установки линий электропередачи и размещения других сооружений, которые являются препятствиями на приаэродромной территории и местности в пределах воздушных трасс; для проведения работ, вследствие которых в воздушном пространстве производятся радиоволновое, видимое, акустическое и иные виды излучения; для размещения объектов, создающих условия для массового скопления птиц или ухудшающих полетную видимость, а также любой другой деятельности, не связанной непосредственно с использованием воздушного пространства, но влияющей на безопасность полетов, оборудования воздушных судов и находящихся на них людей, на территории СЭЗ необходимо получение соответствующего разрешения, предусмотренного Законом Республики Казахстан "Об использовании воздушного пространства Республики Казахстан и деятельности авиации".

Сноска. Положение дополнено пунктом 4-1, в соответствии с постановлением Правительства РК от 14.03.2025 № 144.

2. Управление специальной экономической зоной "Alatau"

5. Управление СЭЗ осуществляется в соответствии с Законом.

3. Налогообложение на территории специальной экономической зоны "Alatau"

6. Налогообложение на территории СЭЗ регулируется налоговым законодательством Республики Казахстан.

4. Таможенное регулирование

7. На территории СЭЗ или ее части действует таможенная процедура свободной таможенной зоны.

8. Территория СЭЗ, на которой применяется таможенная процедура свободной таможенной зоны, является зоной таможенного контроля. Территория СЭЗ должна быть обустроена в целях проведения таможенного контроля. Требования к обустройству территории СЭЗ, включая требования по ограждению и оснащению периметра такой территории системой видеонаблюдения, устанавливаются уполномоченным органом в сфере таможенного дела.

5. Порядок пребывания иностранных граждан на территории специальной экономической зоны "Alatau"

9. На территории СЭЗ действует порядок въезда, выезда, транзита и пребывания иностранных граждан и лиц без гражданства, а также их транспортных средств, установленный законодательством Республики Казахстан и международными соглашениями, ратифицированными Республикой Казахстан.

6. Заключительные положения

10. Условия, установленные в настоящем Положении, могут изменяться постановлением Правительства Республики Казахстан.

11. СЭЗ упраздняется по основаниям, предусмотренным Законом.

12. Управление СЭЗ осуществляется в соответствии с Законом.

13. При упразднении СЭЗ "Alatau" в связи с истечением срока, на который она создавалась, акимат Алматинской области:

1) не позднее чем за три месяца до истечения указанного срока публикует в средствах массовой информации объявление о предстоящем упразднении СЭЗ, порядке и сроках приема заявлений и претензий, связанных с ее упразднением;

2) обеспечивает разъяснение юридическим и физическим лицам, осуществляющим деятельность на территории СЭЗ, порядка переоформления находящихся на ее территории товаров под иную таможенную процедуру;

3) в месячный срок после упразднения СЭЗ представляет Президенту и Правительству Республики Казахстан отчет о результатах деятельности СЭЗ.

14. При досрочном упразднении СЭЗ постановлением Правительства Республики Казахстан процедура должна быть завершена не позднее чем в шестимесячный срок с соблюдением процедур, предусмотренных пунктом 13 настоящего Положения.

15. Деятельность СЭЗ, не урегулированная настоящим Положением, осуществляется в соответствии с действующим законодательством Республики Казахстан.

Приложение
к Положению о специальной
экономической зоне
"Alatau"

План границ специальной экономической зоны "Alatau"

Сноска. Приложение - в редакции постановления Правительства РК от 14.03.2025 № 144.

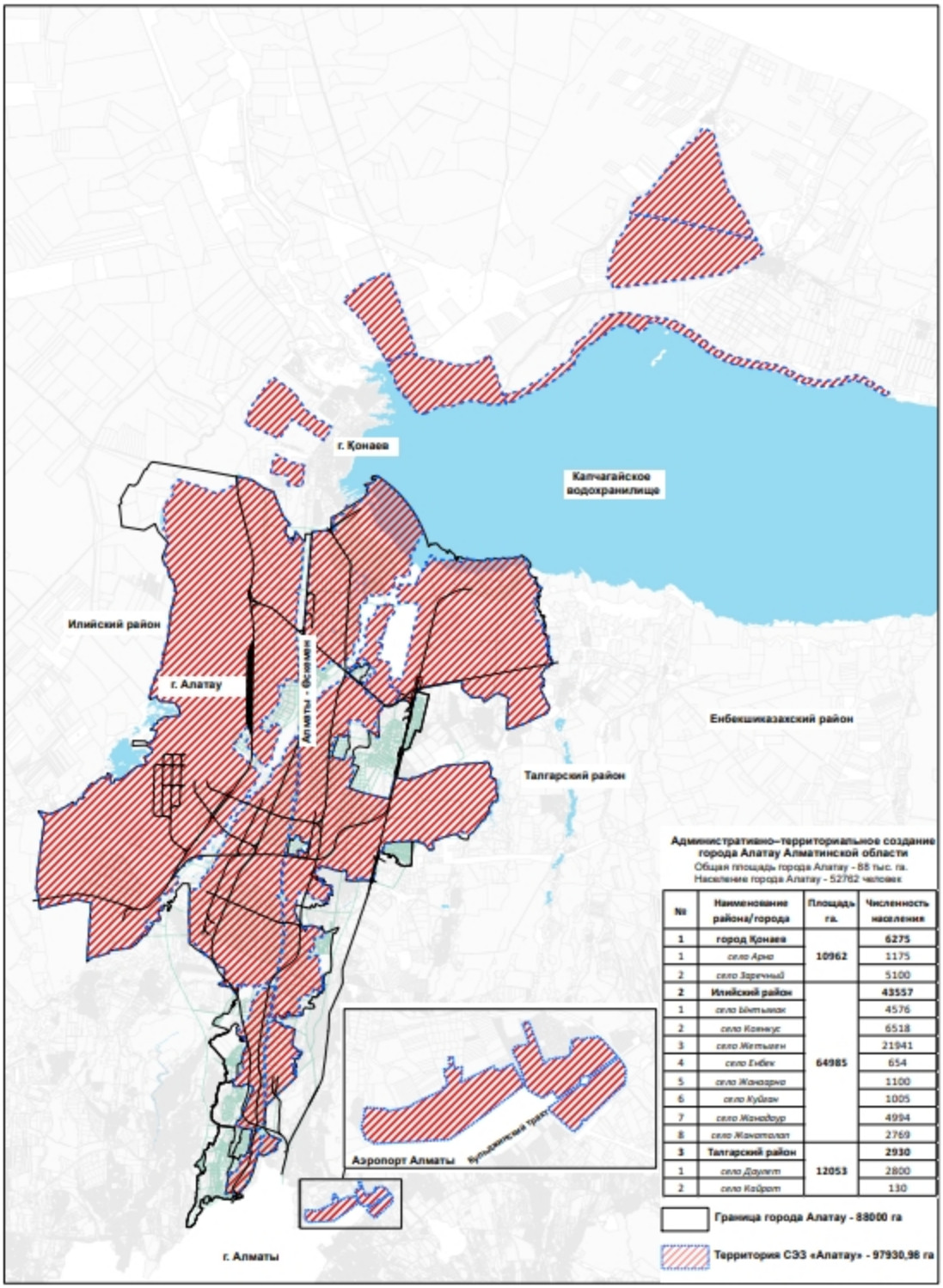

№	Наименование района/города	Площадь га.	Численность населения
1	**город Қонаев**	**10962**	**6275**
1	*село Арна*		1175
2	*село Заречный*		5100
2	**Илийский район**	**64985**	**43557**
1	*село Бінтымак*		4576
2	*село Каянкус*		6518
3	*село Жетыген*		21941
4	*село Енбек*		654
5	*село Жанаарна*		1100
6	*село Куйган*		1005
7	*село Жанадаур*		4994
8	*село Жанатолап*		2769
3	**Талгарский район**	**12053**	**2930**
1	*село Даулет*		2800
2	*село Кайрат*		130

Общая территория специальной экономической зоны "Alatau" S= 97930,98 га

Утверждены
постановлением Правительства
Республики Казахстан
от 15 марта 2023 года № 211

Целевые индикаторы специальной экономической зоны "Alatau"

Сноска. Заголовок целевых индикаторов - в редакции постановления Правительства РК от 26.12.2023 № 1187.

№ п/п	Цели, задачи и показатели (наименования)	Ед. изм.	Базовый период (2022)	Достижение к 2047 году												
				2023	2024	2025	2026	2027	2028	2029	2030	2031	2032	2033	2034	2035
1	2	3	4	6	7	8	9	11	12	13	14	15	16	17	18	19
1	Общий объем привлеченных инвестиций, в том числе (с нарастающим)	млрд. тенге		0	0	23	72	109	122	105	123	165	186	124	95	98
2	Объем производства товаров и услуг (работ) на территории СЭЗ	млрд. тенге		0	0	13	32	80	123	219	363	435	490	578	694	703
3	Количество	компании		0	0	13	20	28	34	39	42	44	46	48		48

	участников														48	
4	Количество рабочих мест, создаваемых на территории СЭЗ (с нарастающим)	человек		0	0	320	630	1 269	2 133	2 573	2 764	2 921	4 437	5 449	5 650	5 826

№ п/п	Цели, задачи и показатели (наименования)	Ед. изм.	Базовый период (2022)	Достижение к 2047 году											
				2036	2037	2038	2039	2040	2041	2042	2043	2044	2045	2046	2047
1	2	3	4	6	7	8	9	11	12	13	14	15	16	17	18
1	Общий объем привлеченных инвестиций, в том числе (с нарастающим)	млрд. тенге		129	90	88	85	77	33	17	15	25	26	11	11
	Объем														

2	производства товаров и услуг (работ) на территории СЭЗ	млрд. тенге		770	838	914	945	979	1 052	1 140	1 218	1 289	1 370	1 469	1 571
3	Количество участников	компании		48	48	48	50	50	50	50	50	50	50	50	50
4	Количество рабочих мест, создаваемых на территории СЭЗ (с нарастающим)	человек		7 179	7 790	8 081	8 392	1 0 571	1 2 424	1 2 958	1 3 458	1 3 992	1 5 309	1 5 919	1 7 361

© 2012. РГП на ПХВ «Институт законодательства и правовой информации Республики Казахстан» Министерства юстиции Республики Казахстан