О создании специальной экономической зоны "TURAN"

Постановление Правительства Республики Казахстан от 29 октября 2018 года № 693.

Сноска. Заголовок - в редакции постановления Правительства РК от 10.10.2023 № 892.

В соответствии с подпунктом 2) статьи 10 Закона Республики Казахстан от 3 апреля 2019 года "О специальных экономических и индустриальных зонах" Правительство Республики Казахстан **ПОСТАНОВЛЯЕТ:**

Сноска. Преамбула в редакции постановления Правительства РК от 06.04.2020 № 175.

1. Создать специальную экономическую зону "TURAN" на период до 2043 года.

Сноска. Пункт 1 - в редакции постановления Правительства РК от 10.10.2023 № 892.

2. Утвердить прилагаемые Положение о специальной экономической зоне "TURAN ", ее целевые индикаторы функционирования и критический уровень недостижения целевых индикаторов.

Сноска. Пункт 2 - в редакции постановления Правительства РК от 10.10.2023 № 892.

3. Настоящее постановление вводится в действие со дня его подписания.

Премьер-Министр
Республики Казахстан *Б. Сагинтаев*

Утверждено
постановлением Правительства
Республики Казахстан
29 октября 2018 года № 693

Положение о специальной экономической зоне "TURAN"

Сноска. Заголовок положения - в редакции постановления Правительства РК от 10.10.2023 № 892.

1. Общие положения

1. Специальная экономическая зона "TURAN" (далее – СЭЗ) расположена в пределах территориальной границы Туркестанской области в границах согласно прилагаемому плану.

Территория СЭЗ составляет 4414,39 гектара и является неотъемлемой частью территории Республики Казахстан. В состав территории СЭЗ входит 9 субзон: исторический центр площадью 494,75 гектара, административный деловой центр

площадью 1578,64 гектара, промышленные зоны площадью 365 гектаров, 35 гектаров, 290 гектаров, 50 гектаров и 584 гектара, аэропорт площадью 967 гектаров и Международный центр промышленной кооперации "Центральная Азия" площадью 50 гектаров.

Сноска. Пункт 1 - в редакции постановления Правительства РК от 28.08.2025 № 693

.

2. СЭЗ создается в целях:

1) ускоренного развития города Туркестана;

2) повышения туристского потенциала города Туркестана и дальнейшего становления как духовной столицы Тюркского мира и развития высокоэффективной, конкурентоспособной туристской инфраструктуры, способной обеспечить и удовлетворить потребности прибывающих казахстанских и зарубежных туристов;

3) создания единой информационной базы для обслуживания туристов;

4) укрепления взаимного доверия и дружеских отношений между участниками;

5) создания благоприятных условий для торговли и инвестиций, дальнейшего упрощения таможенных и транзитных процедур в целях постепенного осуществления свободного передвижения товаров, капиталов, услуг и технологий;

6) привлечения иностранных инвестиций, развития экспортоориентированных и импортозамещающих отраслей промышленности;

7) импорта передовых технологий, заимствования управленческого опыта зарубежных партнеров;

8) создания дополнительных рабочих мест для граждан Казахстана, повышения качества персонала и в целом общего уровня управления;

9) развития транспортно-логистических возможностей государств-членов Организации тюркских государств, в том числе по каспийскому направлению.

Сноска. Пункт 2 - в редакции постановления Правительства РК от 10.10.2023 № 892

.

3. Перечень приоритетных видов деятельности СЭЗ, соответствующих целям ее создания, а также порядок включения приоритетных видов деятельности в указанный перечень определяются уполномоченным государственным органом, осуществляющим государственное регулирование в сфере создания, функционирования и упразднения специальных экономических и индустриальных зон, по согласованию с уполномоченным органом по государственному планированию и уполномоченным органом, осуществляющим руководство в сфере обеспечения поступлений налогов и других обязательных платежей в бюджет.

Сноска. Пункт 3 в редакции постановления Правительства РК от 03.06.2021 № 370.

4. Деятельность СЭЗ регулируется Конституцией Республики Казахстан, Законом Республики Казахстан "О специальных экономических и индустриальных зонах" и иным законодательством Республики Казахстан.

Если международным договором, ратифицированным Республикой Казахстан, установлены иные правила, чем те, которые содержатся в законодательстве о специальных экономических зонах, то применяются правила международного договора .

Сноска. Пункт 4 с изменением, внесенным постановлением Правительства РК от 06.04.2020 № 175.

4-1. Для строительства объектов, установки линий электропередачи и размещения других сооружений, которые являются препятствиями на приаэродромной территории и местности в пределах воздушных трасс; для проведения работ, вследствие которых в воздушном пространстве производятся радиоволновое, видимое, акустическое и иные виды излучения; для размещения объектов, создающих условия для массового скопления птиц или ухудшающих полетную видимость, а также любой другой деятельности, не связанной непосредственно с использованием воздушного пространства, но влияющей на безопасность полетов, оборудования воздушных судов и находящихся на них людей, на территории СЭЗ необходимо получение соответствующего разрешения, предусмотренного Законом Республики Казахстан "Об использовании воздушного пространства Республики Казахстан и деятельности авиации".

Сноска. Положение дополнено пунктом 4-1 в соответствии постановлением Правительства РК от 31.03.2025 № 190.

5. На территории СЭЗ устанавливается специальный правовой режим.

2. Управление СЭЗ

6. Управление СЭЗ осуществляется в соответствии с Законом Республики Казахстан "О специальных экономических и индустриальных зонах".

Сноска. Пункт 6 в редакции постановления Правительства РК от 06.04.2020 № 175.

3. Налогообложение на территории СЭЗ

7. Налогообложение на территории СЭЗ регулируется налоговым законодательством Республики Казахстан.

4. Таможенное регулирование

8. Таможенное регулирование на территории СЭЗ осуществляется в соответствии с положениями таможенного законодательства Евразийского экономического союза и Республики Казахстан.

5. Порядок пребывания иностранных граждан на территории СЭЗ

9. На территории СЭЗ действует порядок въезда, выезда, транзита и пребывания иностранных граждан и лиц без гражданства, а также их транспортных средств, установленный законодательством Республики Казахстан и международными соглашениями, ратифицированными Республикой Казахстан.

6. Заключительные положения

10. Условия, установленные в настоящем Положении, могут изменяться постановлением Правительства Республики Казахстан.

11. СЭЗ упраздняется по основаниям, предусмотренным Законом Республики Казахстан "О специальных экономических и индустриальных зонах".

Сноска. Пункт 11 в редакции постановления Правительства РК от 06.04.2020 № 175

.

12. Управление СЭЗ осуществляется в соответствии с Законом Республики Казахстан "О специальных экономических и индустриальных зонах".

Сноска. Пункт 12 в редакции постановления Правительства РК от 06.04.2020 № 175

.

13. При упразднении СЭЗ в связи с истечением срока, на который она создавалась, акимат Туркестанской области:

1) не позднее чем за три месяца до истечения указанного срока публикует в средствах массовой информации объявление о предстоящем упразднении СЭЗ, порядке и сроках приема заявлений и претензий, связанных с ее упразднением;

2) обеспечивает разъяснение юридическим и физическим лицам, осуществляющим деятельность на территории СЭЗ, порядка переоформления находящихся на ее территории товаров под иную таможенную процедуру;

3) в месячный срок после упразднения СЭЗ представляет Президенту и Правительству Республики Казахстан отчет о результатах деятельности СЭЗ.

14. При досрочном упразднении СЭЗ постановлением Правительства Республики Казахстан процедура должна быть завершена не позднее чем в шестимесячный срок с соблюдением процедур, предусмотренных пунктом 13 настоящего Положения.

15. Деятельность СЭЗ, не урегулированная настоящим Положением, осуществляется в соответствии с действующим законодательством Республики Казахстан.

Приложение 1
к Положению о специальной
экономической зоне
"TURAN"

План границ специальной экономической зоны "TURAN"

Сноска. Приложение - в редакции постановления Правительства РК от 28.08.2025 № 693.

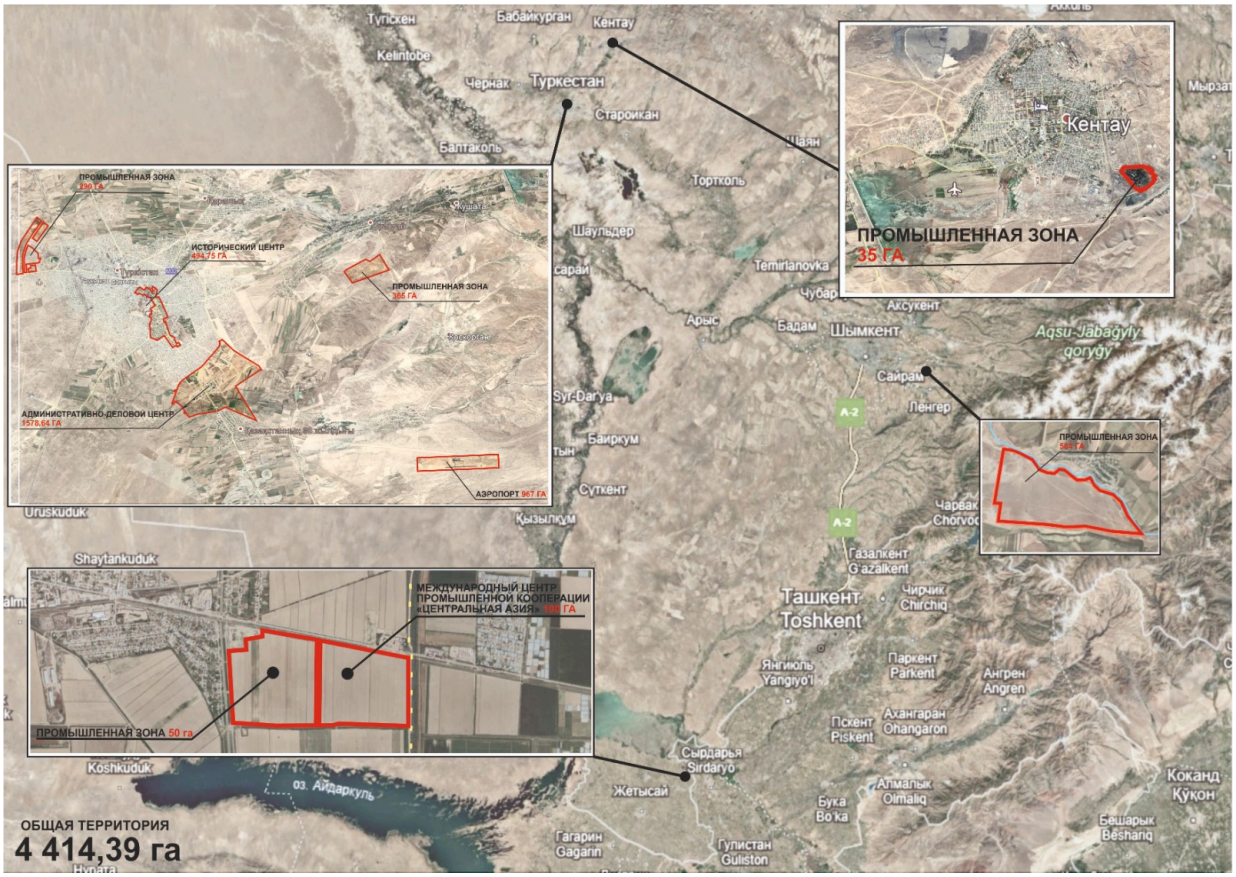

Общая площадь 9-ти субзон, S = 4414,39 га

_____

Утверждены
постановлением Правительства
Республики Казахстан
от 29 октября 2018 года № 693

Целевые индикаторы функционирования специальной экономической зоны "TURAN"

Сноска. Целевые индикаторы - в редакции постановления Правительства РК от 28.08.2025 № 693.

№ п/п	Цели, задачи и показатели (наименования)	Единица измерения*	Базовый период (2024)	Достижение к 2028 году	Достижение к 2033 году	Достижение к 2038 году	Достижение к 2043 году
1	2	3	4	6	7	8	9
	Общий объем привлеченн						

1.	ых инвестиций, в том числе (с нарастающим):	млрд тенге	525,6	1 380	1 449	1 522	1 598
2.	Объем иностранных инвестиций	млрд тенге	394,4	502	527	553	581
3.	Объем отечественных инвестиций	млрд тенге	131,2	878	922	969	1 017
4.	Объем производства товаров и услуг (работ) на территории СЭЗ	млрд тенге	12	32	47	50	55
1	2	3	4	5	6	7	8
5.	Количество участников	компаний	66	183	192	202	212
6.	Количество лиц, осуществляющих вспомогательный вид деятельности	человек	55	56	64	66	70
7.	Количество рабочих мест, создаваемых на территории СЭЗ (с нарастающим)	человек	1 978	7 033	9 300	13 000	18 200
8.	Доля местного содержания в общем объеме производства на территории СЭЗ	%	45	50	55	60	65

* - показатели индикаторов приведены с нарастающим итогом.

© 2012. РГП на ПХВ «Институт законодательства и правовой информации Республики Казахстан»
Министерства юстиции Республики Казахстан