



Об утверждении Плана по управлению пастбищами и их использованию по району Жаңасемей на 2026-2030 годы

Решение маслихата района Жаңасемей области Абай от 29 декабря 2025 года № 25/303-VIII

В соответствии со статьями 8, 13 Закона Республики Казахстан "О пастбищах", Законом Республики Казахстан "О местном государственном управлении и самоуправлении в Республике Казахстан" маслихат района Жаңасемей РЕШИЛ:

1. Утвердить План по управлению пастбищами и их использованию на 2026-2030 годы по району Жаңасемей согласно приложению к настоящему решению.

2. Контроль за исполнением настоящего решения возложить на курирующего заместителя акима района Жаңасемей.

3. Настоящее решение вводится в действие по истечении десяти календарных дней после дня его первого официального опубликования.

Председатель маслихата района Жаңасемей

Е. Абильмажинов

Приложение к решению
маслихата района Жаңасемей
от 29 декабря 2025 года
№25/303-VIII

План по управлению пастбищами и их использованию по району Жаңасемей на 2026-2030 годы

Настоящий План по управлению пастбищами и их использованию по району Жаңасемей на 2026-2030 годы (далее – План) разработан в соответствии с Законом Республики Казахстан от 20 февраля 2017 года "О пастбищах".

План принимается в целях рационального использования пастбищ, устойчивого обеспечения потребности в кормах и предотвращения процессов деградации пастбищ.

План содержит:

1) схему (карту) расположения пастбищ на территории административно-территориальной единицы в разрезе категорий земель, собственников земельных участков и землепользователей на основании правоустанавливающих документов, согласно приложению 1 к настоящему Плану;

2) приемлемые схемы пастбищеоборотов, согласно приложению 2 к настоящему Плану;

3) карту с обозначением внешних и внутренних границ и площадей пастбищ, в том числе сезонных, объектов пастбищной инфраструктуры, согласно приложению 3 к настоящему Плану;

4) схему доступа пастбищепользователей к водоисточникам (озерам, рекам, прудам, копаням, оросительным или обводнительным каналам, трубчатым или шахтным колодцам), составленную согласно норме потребления воды, согласно приложению 4 к настоящему Плану;

5) схему перераспределения пастбищ для размещения поголовья сельскохозяйственных животных физических и (или) юридических лиц, у которых отсутствуют пастбища, и перемещения его на предоставляемые пастбища, согласно приложению 5 к настоящему Плану;

6) схему размещения поголовья сельскохозяйственных животных на отгонных пастбищах физических и (или) юридических лиц, не обеспеченных пастбищами, расположенными в сельском округе, согласно приложению 6 к настоящему Плану;

7) календарный график по использованию пастбищ, устанавливающий сезонные маршруты выпаса и передвижения сельскохозяйственных животных, согласно приложению 7 к настоящему Плану;

8) иные требования, необходимые для рационального использования пастбищ на соответствующей административно-территориальной единице. План принят с учетом сведений о состоянии геоботанического обследования пастбищ, сведений о ветеринарно-санитарных объектах, данных о численности поголовья сельскохозяйственных животных с указанием их владельцев – пастбищепользователей, физических и (или) юридических лиц, данных о количестве гуртов, отар, табунов, сформированных по видам и половозрастным группам сельскохозяйственных животных, сведений о формировании поголовья сельскохозяйственных животных для выпаса на отгонных пастбищах, особенностей выпаса сельскохозяйственных животных на культурных и аридных пастбищах, сведений о сервитутах для прогона скота и иных данных, предоставленных государственными органами, физическими и (или) юридическими лицами.

Территория района Жаңасемя расположена в восточной, южной, юго-западной части области Абай центра города Семей. В северной части граничит с Павлодарской областью и землями района Бескарагай, на северо-востоке с землями района Бородулихи, на востоке с землями Восточно-Казахстанской области, на юго-востоке с землями района Жарма, на юге с землями района Абай и Аягоз, на Западе с Карагандинской областью.

Центр территории административного подчинения района Жаңасемя находится в городе Семей.

В последнее время на территории административного подчинения района Жаңасемей животноводство развивается динамично. В стране особое место занимает в выполнении обязанностей с продовольствием и полное обеспечение развития животноводства, основой этого является эффективное и рациональное использование природных пастбищ.

Для собственников земельных участков и землепользователей обязанностью является эффективное использование природных пастбищ, осуществление неотложных мер по их улучшению во избежание деградации пастбищ.

Климат территории района характеризуется засушливостью и резкой континентальностью, большим колебанием температур, малым количеством осадков и низкой относительной влажностью воздуха. Зима холодная, продолжительная. Средняя месячная температура самого холодного месяца января $-13,8^{\circ}\text{C}$ с абсолютным минимумом -48°C .

Отрицательными сторонами погоды зимой являются низкие температуры воздуха и недостаточно высокий снежный покров, которые обуславливают глубокое промерзание почвы. Этому же способствуют сильные ветры, сдувающие снег с открытых пространств.

Весна короткая, характеризуется быстрым нарастанием тепла. Однако, поздние весенние заморозки отмечаются до середины, иногда до конца мая.

Лето жаркое, часто засушливое. Средняя температура самого теплого месяца июля около $+20^{\circ}\text{C}$.

Растительный покров на территории района отличается значительным разнообразием. В мелкогорье распространены типчаково-ковыльные ассоциации. В составе растительности преобладают дерновинные злаки: ковыль тырса, ковыль красный, типчак, а также встречаются кустарники карагана и спирея.

В мелкосопочнике и межсопочных долинах широкое распространение получили ковыльно-типчаковые ассоциации с участием полыни.

В пониженных участках рельефа увеличивается густота травостоя с участием в растительном покрове разнотравья.

На солонцах и солончаках растительный покров очень бедный и представлен полынями, комфоросмой, лебедой бородавчатой.

На территории района нашли распространение в основном почвы светло-каштановой подзоны, темно-каштановые почвы распространены на западе и востоке города (бывшие совхоз им. Жаксыбаева и совхозы "Жаңасемейский" и "Семипалатинский").

В мелкогорье распространены горные темно-и светло-каштановые, На юго-востоке города незначительное распространение получили черноземы южные.

Водной артерией территории района является река Иртыш, пересекающая территорию района с востока на запад с северной стороны и Шульбинское водохранилище. Основными притоками реки Иртыш являются реки Шар, Кызылсу, Мукур, Чаган. Также на территории встречается множество мелких ручьев и родников, которые выйдя из гор на равнину теряются в рыхлых отложениях. Почти все реки, как горные, так и реки равнин, кроме реки Иртыш и Шар не имеют постоянного водотока, в летнее время значительно мелеют и представляют собой ряд мелких плесов.

Водообеспеченность большей части территории района слабая. Водоснабжение пастбищ в значительной степени осуществляется за счет трубчатых колодцев. Кроме того, на территории района имеются многочисленные мелкие озера, которые имеют преимущественно снеговое питание. Вода в них соленая и солоноватая, малоприспособная для питья.

Площадь обводненных пастбищ на территории района составляет 1364,7 тыс.га. Источниками обводнения являются 600 (шестьсот) трубчатых колодцев, 33 (тридцать три) шахтных колодца, 10 (десять) родников, 2 (два) прудов и 10 (десять) открытых водоисточников.

При расчетах учитывались предельно допустимый радиус водопоя скота и предельно допустимая площадь, подвешенная к одному водопойному пункту. Предельно допустимый радиус водопоя скота из одного источника принят для овец и крупного рогатого скота – 6 км, молочных коров – 2,5 км, лошадей – 8 км. При расчете учитывалось, что обводнительные сооружения используются всеми хозяйствами в радиусе водопоя, а не только тем хозяйствующим субъектом, на территории которого расположено обводнительное сооружение.

Состояние обводнительных сооружений определено как требующие реконструкции, т.е. обводнительные сооружения нуждаются в реконструкции, но вода в источнике пригодна для водопоя скота.

Территория административного подчинения района Жаңасемей состоит из 12 сельских округов, 2 поселков.

Общая площадь территории района составляет 2 754 401 га, из них пастбищные земли 1 107 933 га, в том числе обводненные 1 107 933 га.

По категориям земли подразделяются на:

земли сельскохозяйственного назначения – 1 135 490 га;

земли населенных пунктов – 249 266 га;

земли промышленности, транспорта, связи, для нужд космической деятельности, обороны, национальной безопасности и иного несельскохозяйственного назначения – 32 639 га;

земли особо охраняемых природных территорий – 104 626 га;

земли водного фонда – 4 812 га;

земли запаса – 1 367 447 га.

В районе Жаңасемей всего на территории сельских округов имеется 18 скотомогильников, 24 очага сибирской язвы, а также 4 убойных площадки.

В настоящее время на территории района насчитываются крупного рогатого скота 61 123 голов, мелкого рогатого скота 78 445 голов и 59 899 лошадей.

На сегодняшний день по району имеются 2 396 531 га пастбищных угодий, в том числе 991 168 га закреплены за агроформированиями и 1 367 448 га в землях запаса (из них 981 тыс. га земли бывшего Семипалатинского испытательного ядерного полигона)

. Пастбища общего пользования населения вокруг населенных пунктов составляет 231 568 га.

В некоторых сельских округах в связи с ростом поголовья скота на личных подворьях ощущается недостаток 104 710 га пастбищных угодий.

Для решения этих проблем необходимо рационально выделить пастбищные угодья из государственного фонда и увеличить площади пастбищ за счет земель населенных пунктов, земель сельскохозяйственного назначения и земель запаса района Жаңасемей.

Разработанный План по управлению пастбищами и их использованию по району Жаңасемей на 2026-2030 годы позволит обеспечить рациональное использование пастбищ, улучшить их состояние, инфраструктуру, предотвратить процесс деградации.

План по управлению пастбищами и их использованию по району Жаңасемей на 2026-2030 годы

Глава 1. Общие положения

1. Настоящий План по управлению пастбищами и их использованию (далее – План) разработан в соответствии с подпунктом 4-1) статьи 6 Закона Республики Казахстан "О пастбищах" (далее – Закон) и подпунктом 2) пункта 3 статьи 16 Закона Республики Казахстан "О государственной статистике".

2. План принимается в целях рационального использования пастбищ, устойчивого обеспечения потребности в кормах и предотвращения процессов деградации пастбищ.

План принят с учетом сведений о состоянии геоботанического обследования пастбищ, сведений о ветеринарно-санитарных объектах, данных о численности поголовья сельскохозяйственных животных с указанием их владельцев – пастбищепользователей, физических и (или) юридических лиц, данных о количестве гуртов, отар, табунов, сформированных по видам и половозрастным группам сельскохозяйственных животных, сведений о формировании поголовья сельскохозяйственных животных для выпаса на отгонных пастбищах, особенностей выпаса сельскохозяйственных животных на культурных и аридных пастбищах, сведений о сервитутах для прогона скота и иных данных, предоставленных государственными органами, физическими и (или) юридическими лицами.

Территория Жаңасемейского района расположена в восточной, южной, юго-западной части Абайского областного центра города Семей. В северной части граничит с Павлодарской областью и землями Бескарагайского района, на северо-востоке с землями Бородулихинского района, на востоке с землями Восточно-Казахстанской области, на юго-востоке с землями Жарминского района, на юге с землями Абайского и Аягоского районов, на Западе с Карагандинской областью.

Центр территории административного подчинения Жаңасемейского района находится в городе Семей.

В последнее время на территории административного подчинения района Жанасемей животноводство развивается динамично. В стране особое место занимает в выполнении обязанностей с продовольствием и полное обеспечение развития животноводства, основой этого является эффективное и рациональное использование природных пастбищ.

Для собственников земельных участков и землепользователей обязанностью является эффективное использование природных пастбищ, осуществление неотложных мер по их улучшению во избежание деградации пастбищ.

Климат территории района характеризуется засушливостью и резкой континентальностью, большим колебанием температур, малым количеством осадков и низкой относительной влажностью воздуха. Зима холодная, продолжительная. Средняя месячная температура самого холодного месяца января $-13,8^{\circ}\text{C}$ с абсолютным минимумом -48°C .

Отрицательными сторонами погоды зимой являются низкие температуры воздуха и недостаточно высокий снежный покров, которые обуславливают глубокое промерзание почвы. Этому же способствуют сильные ветры, сдувающие снег с открытых пространств.

Весна короткая, характеризуется быстрым нарастанием тепла. Однако, поздние весенние заморозки отмечаются до середины, иногда до конца мая.

Лето жаркое, часто засушливое. Средняя температура самого теплого месяца июля около $+20^{\circ}\text{C}$.

Растительный покров на территории района отличается значительным разнообразием. В мелкогорье распространены типчаково-ковыльные ассоциации. В составе растительности преобладают дерновинные злаки: ковыль тырса, ковыль красный, типчак, а также встречаются кустарники карагана и спирея.

В мелкосопочнике и межсопочных долинах широкое распространение получили ковыльно-типчаковые ассоциации с участием полыни.

В пониженных участках рельефа увеличивается густота травостоя с участием в растительном покрове разнотравья.

На солонцах и солончаках растительный покров очень бедный и представлен полынными, комфоросмой, лебедой бородавчатой.

На территории района нашли распространение в основном почвы светло-каштановой подзоны, темно-каштановые почвы распространены на западе и востоке города (бывшие совхоз им. Жаксыбаева и совхозы "Жанасемейский" и "Семипалатинский").

В мелкогорье распространены горные темно-и светло-каштановые, На юго-востоке города незначительное распространение получили черноземы южные.

Водной артерией территории района является река Иртыш, пересекающая территорию района с востока на запад с северной стороны и Шульбинское

водохранилище. Основными притоками реки Иртыш являются реки Шар, Кызылсу, Мукур, Чаган. Также на территории встречается множество мелких ручьев и родников, которые выйдя из гор на равнину теряются в рыхлых отложениях. Почти все реки, как горные, так и реки равнин, кроме реки Иртыш и Шар не имеют постоянного водотока, в летнее время значительно мелеют и представляют собой ряд мелких плесов.

Водообеспеченность большей части территории района слабая. Водоснабжение пастбищ в значительной степени осуществляется за счет трубчатых колодцев. Кроме того, на территории района имеются многочисленные мелкие озера, которые имеют преимущественно снеговое питание. Вода в них соленая и солоноватая, малопригодная для питья.

Площадь обводненных пастбищ на территории района составляет 1364,7 тыс.га. Источниками обводнения являются 600 (шестьсот) трубчатых колодцев, 33 (тридцать три) шахтных колодца, 10 (десять) родников, 2 (два) прудов и 10 (десять) открытых водоисточников.

При расчетах учитывались предельно допустимый радиус водопоя скота и предельно допустимая площадь, подвешенная к одному водопойному пункту. Предельно допустимый радиус водопоя скота из одного источника принят для овец и крупного рогатого скота – 6 км, молочных коров – 2,5 км, лошадей – 8 км. При расчете учитывалось, что обводнительные сооружения используются всеми хозяйствами в радиусе водопоя, а не только тем хозяйствующим субъектом, на территории которого расположено обводнительное сооружение.

Состояние обводнительных сооружений определено как требующие реконструкции, т.е. обводнительные сооружения нуждаются в реконструкции, но вода в источнике пригодна для водопоя скота.

Территория административного подчинения Жанасемейского района состоит из 12 сельских округов, 2 поселков.

Общая площадь территории района составляет 2 754 401 га, из них пастбищные земли 1107 933 га, в том числе обводненные 1 107 933 га.

По категориям земли подразделяются на:

земли сельскохозяйственного назначения – 1135 490 га;

земли населенных пунктов – 249 266 га;

земли промышленности, транспорта, связи, для нужд космической деятельности, обороны, национальной безопасности и иного несельскохозяйственного назначения – 32 639 га;

земли особо охраняемых природных территорий – 104 626 га;

земли водного фонда – 4 812 га;

земли запаса – 1 367 447 га.

В Жанасемейском районе всего на территории сельских округов имеется 18 скотомогильников, 24 очага сибирской язвы, а также 4 убойных площадки.

В настоящее время на территории района насчитываются крупного рогатого скота 61 123 голов, мелкого рогатого скота 78 445 голов и 59 899 лошадей.

На сегодняшний день по района имеются 2 396 531 га пастбищных угодий, в том числе 991 168 га закреплены за агроформированиями и 1 367 448 га в землях запаса (из них 981 тыс. га земли бывшего Семипалатинского испытательного ядерного полигона) . Пастбища общего пользования населения вокруг населенных пунктов составляет 231 568 га.

В некоторых сельских округах в связи с ростом поголовья скота на личных подворьях ощущается недостаток 104 710 га пастбищных угодий.

Для решения этих проблем необходимо рационально выделить пастбищные угодья из государственного фонда и увеличить площади пастбищ за счет земель населенных пунктов, земель сельскохозяйственного назначения и земель запаса района Жанасемей.

Разработанный План по управлению пастбищами и их использованию по району Жанасемей на 2026-2030 годы позволит обеспечить рациональное использование пастбищ, улучшить их состояние, инфраструктуру, предотвратить процесс деградации.

Глава 2. План по управлению пастбищами и их использованию

3. При разработке Плана учитываются:

1) данные земельного баланса региона и информационной системы государственного земельного кадастра по форме согласно приложению 1 к настоящему Плану.

При формировании данных, указанных в части первой настоящего подпункта, используются официальная статистическая информация о наличии земель и распределении их по категориям, собственникам земельных участков, землепользователям и угодьям и сведения из информационной системы государственного земельного кадастра;

2) сведения геоботанического обследования пастбищ по форме согласно приложению 2 к настоящему Плану.

При формировании сведений, указанных в части первой настоящего подпункта, используются результаты геоботанического обследования пастбищ, проводимого в соответствии с приказом Министра сельского хозяйства Республики Казахстан от 3 октября 2022 года № 314 "Об утверждении Методики по проведению крупномасштабных (1:1 000 – 1:100 000) геоботанических изысканий природных кормовых угодий Республики Казахстан" (зарегистрирован в Реестре государственной регистрации нормативных правовых актов № 30043);

3) сведения о скотомогильниках (биометрических ямах), формируемые в соответствии с Правилами ведения реестра скотомогильников (биотермических ям),

утвержденными приказом Министра сельского хозяйства Республики Казахстан от 3 февраля 2020 года № 35 (зарегистрирован в Реестре государственной регистрации нормативных правовых актов № 19987);

4) сведения об объектах пастбищной инфраструктуры и о сервитутах для прогона сельскохозяйственных животных по форме согласно приложению 3 к настоящему Плану.

Формирование сведений, указанных в части первой настоящего подпункта, осуществляется местными исполнительными органами района (кроме районов в городах), города областного значения совместно с акимами города районного значения, поселка, села, сельского округа на основании плана по развитию и реконструкции объектов пастбищной инфраструктуры, разработанного местным исполнительным органом области;

5) данные о численности поголовья сельскохозяйственных животных, полученные из базы данных идентификации сельскохозяйственных животных, с указанием их владельцев по форме согласно таблице 1 приложения 4 к настоящему Плану;

6) данные о количестве гуртов, отар, табунов, сформированных по видам и половозрастным группам сельскохозяйственных животных по форме согласно таблице 2 приложения 4 к настоящему Плану.

Формирование сведений, указанных в части первой настоящего подпункта, осуществляется местными исполнительными органами района (кроме районов в городах), города областного значения совместно с акимами города районного значения, поселка, села, сельского округа;

7) сведения о численности поголовья сельскохозяйственных животных для выпаса на отгонных пастбищах по форме согласно таблице 3 приложения 4 к настоящему Плану.

Формирование сведений, указанных в части первой настоящего подпункта, осуществляется местными исполнительными органами района (кроме районов в городах), города областного значения совместно с акимами города районного значения, поселка, села, сельского округа;

8) данные об особенностях выпаса сельскохозяйственных животных на культурных и аридных пастбищах, землях лесного, водного фондов и особо охраняемых природных территорий.

Выпас сельскохозяйственных животных на пастбищах осуществляется в соответствии с правилами выпаса сельскохозяйственных животных, утверждаемыми местными исполнительными органами (акиматами) районов (городов областного значения) в соответствии с подпунктом 5-1) пункта 4 статьи 7 Закона Республики Казахстан "О государственном регулировании развития агропромышленного комплекса и сельских территорий" на основании Типовых правил выпаса сельскохозяйственных животных, утвержденных приказом Министра сельского

хозяйства Республики Казахстан от 29 апреля 2020 года № 145 (зарегистрирован в Реестре государственной регистрации нормативных правовых актов № 20540).

Выпас сельскохозяйственных животных на землях лесного, водного фондов и особо охраняемых природных территорий осуществляется в соответствии со статьей 99 Лесного кодекса Республики Казахстан, Правилами сенокошения и пастьбы скота на участках государственного лесного фонда, утвержденными приказом Министра сельского хозяйства Республики Казахстан от 12 октября 2015 года № 18-02/909 (зарегистрирован в Реестре государственной регистрации нормативных правовых актов № 12259), статьями 95, 119, 125 Водного кодекса Республики Казахстан, статьями 23, 40, 43, 47, 48, 52, 69 Закона Республики Казахстан "Об особо охраняемых природных территориях";

9) рекомендуемые схемы пастбищеоборотов по форме согласно приложению 5 к настоящему Плану;

10) официальная статистическая информация по статистике животноводства и растениеводства.

4. План содержит следующие приложения:

1) схема (карта) расположения пастбищ на территории административно-территориальной единицы в разрезе категорий земель, на которой указываются границы, площади и виды пастбищ, в том числе отгонных, сезонных, аридных и культурных, сведения об их собственниках или землепользователях на основании правоустанавливающих и идентификационных документов на земельный участок;

2) схема (карта) с обозначением пастбищ, предназначенных для нужд населения по выпасу сельскохозяйственных животных личного подворья, в том числе общественных пастбищ, на которой указываются границы и площади пастбищ, в том числе общественных пастбищ, предназначенных для нужд населения по выпасу сельскохозяйственных животных личного подворья;

3) схема (карта) с обозначением рекомендуемых схем пастбищеоборотов, на которой указываются схемы пастбищеоборотов, рекомендуемые на основании геоботанического обследования пастбищ;

4) схема (карта) с обозначением сервитутов для прогона сельскохозяйственных животных, скотопрогонных трасс и иных объектов пастбищной инфраструктуры, а также скотомогильников (биометрических ям), на которой указываются сервитуты для прогона сельскохозяйственных животных, скотопрогонные трассы, объекты пастбищной инфраструктуры, месторасположение скотомогильников (биометрических ям);

5) схема (карта) с обозначением пастбищ, которые могут быть предоставлены в землепользование пастбищепользователям.

Предоставление земель запаса в собственность или землепользование для нужд сельского хозяйства осуществляется в соответствии со статьей 138 Земельного кодекса Республики Казахстан (далее – Кодекс), Правилами организации и проведения конкурса по предоставлению права временного возмездного землепользования (аренды) для ведения крестьянского или фермерского хозяйства, сельскохозяйственного производства, утвержденными приказом Заместителя Премьер-Министра Республики Казахстан – Министра сельского хозяйства Республики Казахстан от 20 декабря 2018 года № 518 (зарегистрирован в Реестре государственной регистрации нормативных правовых актов № 18048);

б) схема (карта) с обозначением пастбищ, подлежащих резервированию в целях удовлетворения нужд населения по выпасу сельскохозяйственных животных личного подворья, на которой указываются границы и площади пастбищ, подлежащих резервированию в целях удовлетворения нужд населения по выпасу сельскохозяйственных животных личного подворья.

Резервирование земель осуществляется в соответствии со статьей 49-2 Кодекса, Правилами резервирования земель, утвержденными приказом Министра национальной экономики Республики Казахстан от 28 февраля 2015 года № 178 (зарегистрирован в Реестре государственной регистрации нормативных правовых актов № 11337);

7) схема доступа к водоисточникам (озерам, рекам, прудам, копаням, оросительным или обводнительным каналам, трубчатым или шахтным колодцам), составленная согласно норме потребления воды, на которой указываются маршруты передвижения животных к водоисточникам.

Среднесуточное водопотребление сельскохозяйственных животных определяется согласно таблице 10 приложения 6 к Методике по разработке удельных норм водопотребления и водоотведения, утвержденной приказом Заместителя Премьер-Министра Республики Казахстан – Министра сельского хозяйства Республики Казахстан от 30 декабря 2016 года № 545 (зарегистрирован в Реестре государственной регистрации нормативных правовых актов № 14827);

8) схема размещения поголовья сельскохозяйственных животных на отгонных пастбищах, на которой указываются границы и площади отгонных пастбищ для размещения поголовья сельскохозяйственных животных отсутствует, так как на территории сельского округа не имеется отгонных пастбищ;

9) проектное распределение (перераспределение) пастбищ между сельскими населенными пунктами, входящими в сельский округ, на котором указывается схема распределения (перераспределения) пастбищ между сельскими населенными пунктами сельского округа для поголовья сельскохозяйственных животных физических и юридических лиц, не обеспеченных пастбищами отсутствует, так как Планом не предусматривается перераспределение пастбищ между сельскими населенными пунктами;

бу-лак-ский-с/о	711203	31708,0	250,0					0	31958,0
Аб-ра-лин-ский-с/о	711202	75132,1	11291,0					1321	1066644,1
Ак-бу-лак-ский-с/о	711204	165908,3	14532,0					10300	190740,3
Ко-кен-таус-кий с/о	711210	214448,4	62553,6	12965,5				90340	380307,5
Жи-ен-ал-ин-ский с/о	711207	104976,2	24513,5					2325	131814,7
Дос-тык-ский с/о	711206	30876,6	13480,1				755	1406	46517,7
Ир-тыш-ский с/о	711211	22652,0	8880,6				556,3	1416,4	33505,3
Но-во-ба-жен-ов-ский с/о	711212	57157,3	7145,6				905,4	23471,4	88679,7
Приречен-ый с/о	711214	146097,5	25028,8	9867,5			804,6	56453	238251,4
Озерский с/о	711213	80455,4	4928,5	4565,2		101538,4	1340,7	8919,7	201747,9
Алгабас-ский с/о	711205	123475,0	9021,4	6289,3				74379,3	213165,0
Шульбин-ск	711215		3084,0						3084,0

Чаган	711219		431,0						431,0
ВСЕГО		1135491	229065,3	33687,5		101538,4	4362	271356,8	2754401

Таблица 2. Распределение пастбищ населенного пункта, тысяч гектаров

№ п/п	Наименование сельского округа	Код классификатора министративно-территориальных объектов	Наименование населенного пункта	Общая площадь пастбищ, тысяч гектаров	Площадь и виды пастбищ					
					предназначенные для удовлетворения нужд населения по выпасу сельскохозяйственных животных личного подворья, тысяч гектаров	общественные, тысяч гектаров	отгонные, тысяч гектаров	сезонные, тысяч гектаров	аридные, тысяч гектаров	культурные, тысяч гектаров
1	2	3	4	5	6	7	8	9	10	11
1	Караолен	711208	Кайнар	42311,6		10000		40000		

15		711211	с . Приирт ышское	0						
16		711211	с . Кенжеба й	0						
17		711211	с. им. Крупско й	0						
18		711211	с. Мурат	0						
19		711211	с . Жалпак	0						
20	НОВОБ АЖЕНО ВСКИЙ С.О.	711212	с . Новоба женово	4764,2		5000	10000	15000		
21		711212	с . Баженов о	0						
22		711212	с. Булак	0						
23		711212	с . Климент ьевка	0						
24	ПРИРЕ ЧНЫЙ С.О.	711214	с . Приречн ое	23585,3		2000	5000	4000		
25		711214	с . Муздыб ай	0						
26		711214	с . Шоптыг ак	0						
27		711214	с . Культоб е	0						
28		711214	с . Гранитн ое	0						
29	ОЗЕРСК ИЙ С.О.	711213	с . Озерки	4421,6		2000	5000	4000		
30		711213	с . Каракол ь	0						
31		711213	с . Половин ки	0						
32		711213	с . Талица	0						

33		711213	с . Каштак	0						
34		711213	с . Балтата рак	0						
35		711213	с . Тепкаш и	0						
36	АЛГАБ АССКИ Й С.О.	711205	с . Алгабас с	8821,4		5000	10000	15000		
37	ПОС. ЧАГАН	711209	пос. Чаган	3000,0		2000	5000	4000		
38	ШУЛЬБ ИНСКА Я П.А.	711215	П . ШУЛЬБ ИНСК	0						

Таблица 3. Сведения о собственниках и землепользователях на основании правоустанавливающих и идентификационных документов на земельный участок

№ п/п	Наименование собственников, землепользователей	Бизнес-идентификационный номер/ индивидуальный идентификационный номер	Кадастровый номер земельного участка	Площадь пастбищ, га
АБРАЛИНСКИЙ С.О.				
1	ф/х в форме ПТ " Жалаулы" гл. Шарипханов Е.Х. , Исаханова С.А.	651116300830 810618402319 470105402545	05-252-176-091	1951,00
2	к/х "Косшоқы" гл. Уайданов Е.К., Уайданова М.Н.	640830300947 670202401137	05-252-176-022	120,00
3	к/х "Шорабай" гл.Токтарова Р. (Толбаев Т.)	510701402634	05-252-176-050	1496,00
4	к/х "Шорабай" гл.Токтарова Р. (Толбаев Т.)	510701402634	05-252-176-060	1000,00
5	к/х "Шорабай" гл.Токтарова Р. (Толбаев Т.)	510701402634	05-252-176-023	120,00
6	к/х "Маутан" гл. Жумашбеков К.Н.	630129300964	05-252-176-000	198,00
7	к/х "Маутан" гл. Жумашбеков К.Н.	630129300964	05-252-176-097	2979,80
8	к/х "Жылкайдар" гл. Жунусов		05-252-176-000	98,00

9	к/х "Болат" гл. Болатулы Т., Жакишев Р.	810212302127	05-252-176-034	180,80
10	к/х "Болат" гл. Болатулы Т., Жакишев Р.	810212302127	05-252-169-089	219,20
11	к/х "Болат" гл. Болатулы Т., Жакишев Р.	810212302127	05-252-169-090	400,00
12	к/х "Болат" гл. Болатулы Т., Жакишев Р.	810212302127	05-252-169-091	200,00
13	к/х "Серик" гл. Жакишев Р.Ж.	561001301379, 760704301518	05-252-169-110	158,00
14	к/х "Бакытжан" гл. Калиева Р.	480115401563	05-252-169-000	344,00
15	к/х "Бакытжан" гл. Калиева Р., конкурс от 08.12.2021 г.	480115401563	05-252-176-119	583,10
16	к/х "Сайран" гл. Канафин К.Р.	720619301033	05-252-176-079	1285,80
17	к/х "Сайран" гл. Канафин К.Р.	720619301033	05-252-176-080	498,20
18	к/х "Сайран" гл. Канафин К.Р.	720619301033	05-252-176-078	938,50
19	к/х "Сайран" гл. Канафин К.Р.	720619301033	05-252-176-067	496,40
20	к/х "Сайран" гл. Канафин К.Р.	720619301033	05-252-176-068	1395,10
21	к/х "Сайран" гл. Канафин К.Р.	720619301033	05-252-176-089	0,80
22	к/х "Сайран" гл. Канафин К.Р., Канафин Д.Р.	720619301033 820217301950	05-252-176-088	199,20
23	к/х "Сайран" гл. Канафин К.Р.	720619301033	05-252-176-036	144,00
24	к/х "Сайран" гл. Канафин К.Р.	720619301033	05-252-	383,50
25	к/х "Танбалытас" гл. Койтолеуов	710226301075	05-252-176-036	698,00
26	к/х "Токен" гл.Тусупов Е.Т.	91064015295	05-252-176-070	2365,50
27	к/х "Токен" гл.Тусупов Е.Т	91064015295	05-252-176-099	500,00
28	к/х "Керегетас" гл. Турысбекова Б. , Әскербек А.Т.	920221450492 620522400300	05-252-176-087	992,40

29	к/х "Шотан" гл. Шотанов А.Д.	950614351674	05-252-176-086	3192,60
30	к/х "Шотан" гл. Шотанов А.Д.	950221450492	05-252-176-096	2000,00
31	к/х "Шотан" гл. Шотанов А.Д.	950614351674	05-252-176-105	1004,60
32	к/х "Төжа" Мукашев Н.Т.		05-252-176-000	1000,00
33	к/х "Кайырбай" гл. Тусупбеков Д.Е.	880929300588	05-252-176-031	1000,00
34	к/х "Абылай" гл. Караев К.С.	800806301097	05-252-169-000	300,00
35	к/х "Куаныш" гл. Исатаева С.	650829401155	05-252-169-098	200,00
36	к/х "Байзак" гл. Дюсенбаев Ш.Б.	640212300431	05-252-176-041	200,00
37	к/х "Байзак" гл. Дюсенбаев Ш.Б.	640212300431	05-252-176-040	800,00
38	к/х "Байзак" гл. Дюсенбаев Ш.Б.	640212300431	05-252-	915,40
39	к/х "Омар" (к/х "Нурым) гл. Несипбеков М.Х., Камзин Н.Б., Камзина Л.Б.	510828300612	05-252-169-109	1500,00
40	к/х "Ерсин" гл. Байдильдин С.	630602300360	05-252-176-042	223,10
41	к/х "Ерсин" гл. Байдильдин С.	630602300360	05-252-176-043	500,00
42	к/х "Ерсин" гл. Байдильдин С.С.	630602300360	05-252-	643,10
43	к/х "Баглан" гл. Досжанов Н.Р. Габдуллин М.К.	731105300164 660103300793	05-252-176-064	1954,00
44	к/х "Баглан" гл. Досжанов Н.Р. Габдуллин М.К.	731105300164 660103300793	05-252-176-051	638,10
45	к/х "Баглан" гл. Габдуллин М.К.	660103300793	05-252-176-083	1991,70
46	к/х "Бабакпаев" гл. Бабакпаев Т.Т.		05-252-176-112	1182,90
47	к/х "Битенбаева" гл. Битенбаева Р.К., Бакежанов М.С. ("Бакежанов") (бывш. к/х "Садыковтар" гл. Садыков М.)	570403400084, 800910301111	05-252-169-020	21,20

48	к/х "Битенбаева" гл. Битенбаева Р.К., Бакежанов М.С. (" Бакежанов") (бывш. к/х "Садыковтар" гл . Садыков М.)	570403400084, 800910301111	05-252-169-022	174,80
49	к/х "Битенбаева" гл. Битенбаева Р.К., Бакежанов М.С. (" Бакежанов") (бывш. к/х "Садыковтар" гл . Садыков М.)	570403400084, 800910301111	05-252-178-071	1473,00
50	к/х "Кадирли" гл. Мурат К. (Толегенов Н.)	771121300644	05-252-176-016	196,00
51	к/х "Кадирли" гл. Мурат К. (Толегенов Н.)	771121300644	05-252-176-000	149,60
52	к/х "Кадирли" гл. Мурат К. (Толегенов Н.)	771121300644	05-252-176-061	1394,00
53	к/х "Кадирли" гл. Мурат К.М. (Толегенов Н.)	771121300644	05-252-176-104	1109,80
54	к/х "Айдын" гл. Боранбаев О.Ә. (Молдабеков С.)	940726300022	05-252-176-073	959,00
55	к/х "Айдын" гл. Боранбаев О.Ә. (Молдабеков С.)	940726300022	05-252-176-072	1090,00
56	к/х "Айдын" гл. Боранбаев О.Ә. (Молдабеков С.)	940726300022	05-252-176-071	235,50
57	к/х "Айдын" гл. Боранбаев О.Ә. (Молдабеков С.)	940726300022	05-252-176-052	699,00
58	к/х "Айдын" гл. Боранбаев О.Ә. (Молдабеков С.)	940726300022	05-252-176-053	1,00
59	к/х "Айдын" гл. Боранбаев О.Ә. (Молдабеков С.)	940726300022	05-252-176-033	300,00
60	к/х "Турысбековтар " гл. Турысбеков А. С., Турысбекова А.Т.	630203301092 660526401457	05-252-176-024	349,50
61	к/х "Турысбековтар " гл. Турысбеков А. С., Турысбекова А.Т.	630203301092 660526401457	05-252-176-025	14,50

62	к/х "Турысбековтар" г.л. Турысбеков А. С., Турысбекова А.Т.	630203301092 660526401457	05-252-176-026	48,30
63	к/х "Турысбековтар" г.л. Турысбеков А. С., Турысбекова А.Т.	630203301092 660526401457	05-252-176-027	58,70
64	к/х "Турысбековтар" г.л. Турысбеков А. С., Турысбекова А.Т.	630203301092 660526401457	05-252-176-106	586,50
65	к/х "Алсай" г.л. Тусупов Б.Т. (Тусупов К.Т.)	680515401976	05-252-169-021	196,00
66	к/х "Алсай" г.л. Тусупов Б.Т. (Тусупов К.Т.)	680515401976	05-252-176-062	1694,40
67	к/х "Санжар" г.л. Агыбаев М.А	370109300692	05-252-176-055	1440,70
68	к/х "Санжар" г.л. Агыбаев М.А	370109300692	05-252-176-018	166,10
69	к/х "Санжар" г.л. Агыбаев М.А	370109300692	05-252-176-044	100,00
70	к/х "Санжар" г.л. Агыбаев М.А	370109300692	05-252-176-013	2,00
71	к/х "Санжар" г.л. Агыбаев М.А	370109300692	05-252-176-017	27,90
72	к/х "Санжар" г.л. Агыбаев М.А	370109300692	05-252-176-045	100,00
73	к/х "Санжар" г.л. Агыбаев М.А.	370109300692	05-252-176-122	1225,20
74	к/х "Асет" г.л. Оспанов Т.	670724301538	05-252-176-046	207,00
75	к/х "Асет" г.л. Оспанов Т.	670724301538	05-252-176-126	595,90
76	к/х "Кызылтас" г.л. Шарипханов Е.	711029300792	05-252-176-019	177,70
77	к/х "Кызылтас" г.л. Шарипханов Е.	711029300792	05-252-176-020	10,00
78	к/х "Кызылтас" г.л. Шарипханов Е.	711029300792	05-252-176-021	67,30
79	к/х "Кызылтас" г.л. Шарипханов Е.Х.	711029300792	05-252-176-107	932,30
80	к/х "Кызылтас" г.л. Шарипханов Е.Х.	711029300792	05-252-176-102	740,20
81	к/х "Кызылтас" г.л. Шарипханов Е.Х.	711029300792	05-252-176-103	1678,90

82	к/х "Орал" гл. Адекенов А.Т.	760810300962	05-252-176-081	2,20
83	к/х "Орал" гл. Адекенов А.Т.	760810300962	05-252-176-082	147,50
84	к/х "Орал" гл. Адекенов А.Т.	760810300962	05-252-176-069	598,60
85	к/х "Орал" гл. Адекенов А.Т.	760810300962	05-252-176-063	149,00
86	к/х "Орал" гл. Адекенов А.Т.	760810300962	05-252-176-015	150,00
87	к/х "Курманбай"("Серикбол") гл. Жунисова Р.А.	610508401816	05-252-176-111	772,40
88	к/х "Мерей" гл. Дакенова Р.	470420401430	05-252-176-054	109,00
89	к/х "Мерей" гл. Дакенова Р.	470420401430	05-252-176-012	2266,90
90	к/х "Мерей" гл. Дакенова Р.	470420401430	05-252-176-100	1406,00
91	к/х "Мукажан" гл. Искаков Ш.С.	-	05-252-176-014	433,40
92	к/х "Мукажан" гл. Искаков Ш.С.	-	05-252-176-058	4092,30
93	к/х "Тумар" гл. Хамитова Т.Е.	630425300359	05-252-176-109	1000,00
94	к/х "Арнай" гл. Рахимов К.	500524300628	05-252-169-100	1183,00
95	к/х "Әулет" Сыздыков С.С.	741118300602	05-252-176-110	1000,00
96	к/х "Алсай" гл. Тусупов К.Т.	660515302042	05-252-176-000	785,92
97	к/х "Ұлан", гл. Искаков Ж.С.	630606300095	05-252-176-000	1898,70
98	к/х "Жарас" гл. Тоқашбектегі Ж.Қ.	921114350279	05-252-176-125	799,10
99	к/х "Жанторе" Рахимбаев Ж.Б.	820518300939	05-252-	786,00
1	к/х "Ертай-ага" гл. Маукаев Ж Ж	700101316646	05-252-169-025	100,00
2	к/х "Ертай-ага" гл. Маукаев Ж Ж	700101316646	05-252-169-103	500,00
3	к/х "Ертай-ага" гл. Маукаев Ж Ж	700101316646	05-252-169-104	400,00
4	к/х "Ертай-ага" гл. Маукаев Ж Ж	700101316646	05-252-169-105	200,00
5	к/х "Акшеке" гл. Ермеков О.К.	571214300370	05-252-169-108	2000,00

6	к/х "Куандык" гл. Мұқан К.В.		05-252-181-003	956,00
7	к/х "Куандык" гл. Мұқан К.В.		05-252-181-004	788,00
8	к/х "Жагыпар" гл. Улибаев Б.М.	731213300914	05-252-181-008	720,00
9	к/х "Мукатай" гл. Барыс Қ.Қ. и Таурбеков К.М.	981116350419 810517301345	05-252-169-057	1000,00
10	к/х "Мукатай" гл. Барыс Қ.Қ. и Таурбеков К.М.	981116350419 810517301345	05-252-169-058	1000,00
11	к/х "Каншоқы" гл. Иоганес И.		05-252-169-000	200,00
12	к/х "Даурен" гл. Бимадиев И.		05-252-181-009	507,00
13	к/х "Бейбит" гл. Смагулов А.Т.	531002300426	05-252-169-060	470,00
14	к/х "Елемес" гл. Раймбекова Н.К., Раймбеков Ф.М.	530701403704	05-252-169-079	200,00
15	к/х "Толеген" гл. Есенгарин А.Г.	660227301158	05-252-169-107	5000,00
16	к/х "Курмет" гл. Калиев К.Б.	731226460354	05-252-181-014	1000,00
17	к/х "Бейсен" гл. Канапин Б.		05-252-169-000	1500,00
18	к/х "Карипбаевтар" гл. Ермекова Қ.Ф. (Ермеков Қ.Ф.)	591203401557	05-252-169-093	1000,00
19	к/х "Ерназ" гл. Рамазанов Г	761106300551	05-252-169-000	1000,00
20	к/х "Канат" гл. Шакеров Б.		05-252-169-000	1290,00
21	к/х "Кендала" гл. Мухтаров А.		05-252-169-000	323,00
22	к/х "Гулден" гл. Алипбаев Т.		05-252-169-000	452,00
23	к/х "Куанткан" гл. Жапыков С.		05-252-169-000	516,00
24	к/х "Куаныш" гл. Акыбаев А.		05-252-169-000	711,00
25	к/х "Даулет" гл. Дурмекбаев Н.		05-252-169-000	870,00
26	к/х "Азамат" гл. Ыбырайұлы Г.		05-252-181-000	214,00
27	к/х "Азамат" гл. Ыбырайұлы Г.		05-252-181-000	109,00

28	к/х "Шалгынбай" гл. Майканов Д.		05-252-000-000	711,00
29	к/х "Нурбай" гл. Жауынбаев К.С.	610528400555	05-252-181-007	646,00
30	к/х "Мастентау" гл. Жакеева Т.О. (Кусаинов)	720101406649	05-252-169-066	120,00
31	к/х "Ильяс и К" гл. Жаркимбаева Д.Б.	630323401428	05-252-169-096	700,00
32	к/х "Ильяс и К" гл. Жаркимбаева Д.Б.	630323401428	05-252-169-076	300,00
33	к/х "Ахмадияр" гл. Оразханов Ж.А.		05-252-169-000	2000,00
34	к/х "Асер" гл. Ахметжанов Е.А., Ахметжанов А.	711219300478 420326300654	05-252-181-013	298,80
35	к/х "Асер" гл. Ахметжанов Е.А., Ахметжанов А.	711219300478 420326300654	05-252-181-011	15,00
36	к/х "Асер" гл. Ахметжанов Е.А., Ахметжанов А.	711219300478 420326300654	05-252-181-012	185,00
37	к/х "Адал" гл. Адельбаев М. Ж. проверить в налог	590217302215	05-252-181-010	500,00
38	к/х "Серик" гл. Өмірғалин Қ.Қ. (бывш. "Кендала" часть)	740701301924	05-252-169-071	765,00
39	к/х "Алихан" гл. Имангалиев А.Ө. (Жакупов Е.) из достыкского с/о	740923300913	05-252-169-067	300,00
40	к/х "Алихан" гл. Имангалиев А.Ө. (Жакупов Е.) из достыкского с/о	740923300913	05-252-181-005	640,00
41	к/х "Ерденбек" гл. Ерденбеков Е.Г.	711106301154	05-252-169-000	1500,00
1	к/х "Ондаш" гл. Молшылыков Б.О.	430310301101	05-252-169-121	290,00
2	к/х "Ондаш" гл. Молшылыков Б.О.	430310301101	05-252-169-154	695,50
3	к/х "Ондаш" гл. Молшылыкова А.М.	430308403311	05-252-169-000	2590,00
4	к/х "Максут" гл. Кусайнов К.С.	530206301465	05-252-178-042	1996,10
5	к/х "Максут" гл. Кусайнов К.С.	530206301465	05-252-169-181	2266,50

6	к/х "Максут" гл. Кусайнов К.С.	530206301465	05-252-169-000	2225,20
7	к/х "Орынхановтар" гл. Орынханова С.	570114401291	05-252-178-010	99,00
8	к/х "Орынхановтар" Орынканова С.	570114401291	23-252-178-102	1600,90
9	к/х "Бибатыр" гл. Сарсенбаев Т.	600712300640	05-252-178-001	198,00
10	к/х "Бибатыр" гл. Сарсенбаев Т.	600712300640	05-252-178-001	328,30
11	к/х "Бокей" гл. Мунлыкбаев Б.	490905300723	05-252-178-008	193,00
12	к/х "Бокей" гл. Мунлыкбаев Б.	490905300723	05-252-178-055	2000,00
13	к/х "Бокей" гл. Мунлыкбаев Б.	490905300723	05-252-178-069	753,70
14	к/х "Бокей" гл. Мунлыкбаев Б.	490905300723	23-252-178-097	2001,20
15	к/х "Алибек" гл. Жакыпбаев К.К.	411115300360	05-252-178-007	188,70
16	к/х "Алибек" гл. Жакыпбаев К.К., Жакыпов К, Жакыпбаева Б.	700417300380, 411115300360, 410326400242	05-252-178-031	4000,00
17	к/х "Толганай" гл. Каратаев Ш.С, Молдабекова А.Е.	770205301696	05-252-178-003	198,00
18	к/х "Толганай" гл. Каратаев Ш.С, Молдабекова А.Е.	770205301696	05-252-178-036	500,00
19	к/х "Толганай" гл. Каратаев Ш.С, Молдабекова А.Е.	770205301696	05-252-178-032	987,30
20	к/х "Толганай" гл. Каратаев Ш.С	770205301696	05-252-178-000	2018,00
21	к/х "Жасжигер" гл. Мусин С.С	660326301532	05-252-178-012	297,00
22	к/х "Жасжигер" гл. Мусин С.С	660326301532	05-252-178-029	3000,00
23	к/х "Адилхан" гл. Жумадилов А.	500101303098	05-252-178-045	745,10
24	к/х "Адилхан" гл. Жумадилов А.	500101303098	05-252-178-046	747,20
25	к/х "Адилхан" гл. Жумадилов А.	500101303098	05-252-178-054	2471,00
26	к/х "Адилхан" гл. Жумадилов А.	500101303098	05-252-178-000	2383,70

27	к/х "Рыспай" гл. Абдрахманов Р.Н.	661114301770	05-252-178-006	198,00
28	к/х "Рыспай" гл. Абдрахманов Р.Н.	661114301770	05-252-178-047	3901,90
29	к/х "Байбусинов" гл. Байбусинов К.И.	531217302053	05-252-178-044	1995,90
30	к/х "Адилжан", гл. Спанов А.К.	800125301075	05-252-178-074	1414,90
31	к/х "Адилжан", гл. Спанов А.К.	800125301075	05-252-178-077	1989,30
32	к/х "Жандарбек" гл. Алимбеков Д.Н.	700101301816	05-252-178-026	196,00
33	к/х "Жандарбек" гл. Алимбеков Д.Н.	700101301816	05-252-178-068	1642,00
34	к/х "Максат" гл. Жұмағазинов Ж.Ө., Кудайбергенова Н.	930510301827	05-252-178-020	499,90
35	к/х "Максат" гл. Жұмағазинов Ж.Ө., Кудайбергенова Н.	930510301827	05-252-178-075	996,90
36	к/х "Серикбол" гл. Коянбаев С.	490410300930	05-252-178-022	1000,00
37	к/х "Серикбол" гл. Коянбаев С.	490410300930	05-252-178-023	500,00
38	к/х "Серикбол" гл. Коянбаев С.	490410300930	05-252-178-000	1048,80
39	Хамитов М.Е.	950424351542	05-252-178-017	1500,00
40	к/х "Хамитов М.Е." гл. Хамитов М.Е.		05-252-178-000	697,50
41	к/х "Сарбулак" гл. Чукеев Е.М., Курманов С.	660605301826	05-252-178-016	2000,00
42	к/х "Сарбулак" гл. Чукеев Е.М.	660605301826	05-252-169-281	1783,50
43	к/х "Нурсултан" гл. Туманбаев К. Т.	711201302921	05-252-178-065	2083,40
44	к/х "Нурсултан" гл. Туманбаев К. Т.	711201302921	23-252-178-099	2001,20
45	к/х "Нурсултан" гл. Туманбаев К. Т.	711201302921	23-252-178-098	2001,20
46	к/х "Танат" гл. Нурбеков Ж.К.	690505302251	05-252-178-030	1002,00
47	к/х "Танат" гл. Нурбеков Ж.К.	690505302251	05-252-169-029	426,00
48	к/х "Танат" гл. Нурбеков Ж.К.	690505302252	05-252-169-302	667,00

49	к/х "Танат" гл. Нурбеков Ж.К.	690505302252	05-252-169-303	387,00
50	к/х "Темирлан" гл. Байдиюсенова Т.К.	561212400661	05-252-178-039	928,80
51	к/х "Темирлан" гл. Байдиюсенова Т.К.	561212400661	05-252-178-040	794,20
52	к/х "Темирлан" гл. Байдиюсенова Т.К.	561212400661	05-252-178-025	200,00
53	к/х "Темирлан" гл. Байдиюсенова Т.К.	561212400661	05-252-178-067	936,10
54	к/х "Темирлан" гл. Байдиюсенова Т.К.	561212400661	05-252-178-078	997,10
55	к/х "Темирлан" гл. Байдиюсенова Т.К.	561212400661	05-252-178-000	209,10
56	к/х "Алтын" гл. Токкарин Д.М., Алсеитова А.С.	650602301957 770919402850	05-252-178-038	2994,60
57	к/х "Бакежанов" гл. Бакежанов М.С.	800910301111	05-252-178-071	1473,00
58	к/х "Сайран" гл. Канафин К.Р.	820217301950	05-252-178-058	300,00
59	к/х "Сайран" гл. Канафин К.Р.	820217301950	05-252-178-050	855,00
60	к/х "Санжар" гл. Агыбаев М.А.	370109300692	05-252-178-041	689,40
61	к/х "Мерей" гл. Тусупбаев О.	440528300212	05-252-178-037	1729,00
62	к/х "Баглан" гл. Досжанов Н.Р., Габдуллин М.К.	731105300164	05-252-178-052	1776,90
63	к/х "Болат" гл. Болатулы Т.	561001301379 810212302127	05-252-178-066	498,90
64	ф/х "Сакен" гл. Нурмаганбетов Е.С.	770130302151	05-252-178-064	2644,70
65	ф/х "Сакен" гл. Нурмаганбетов Е.С.	770130302151	23-252-178-096	1601,00
66	к/х "Данияр" гл. Кабдоланова Р.	420202400507	05-252-169-156	2157,20
67	к/х "Жокенбек" гл. Жукенбеков Д.Б.	961211350510 470718400412	05-252-178-014	196,00
68	к/х "Жокенбек" гл. Жукенбеков Д.Б.	961211350510	05-252-	122,00
69	к/х "Сапар" гл. Игешев Д.	680901302351	05-252-169-014	368,80
70	к/х "Омир" гл. Какенов Д., Шагирова М.	420221300227 410201400420	05-252-169-036	497,80

71	к/х "Омир" гл. Какенов Д. , Шагирова М.	420221300227 410201400420	05-252-169-118	560,00
72	к/х "Аршабай" гл. Хамзин С.	500111301313	05-252-169-026	267,90
73	к/х "Аршабай" гл. Хамзин С.	500111301313	05-252-169-161	182,40
74	к/х "Аршабай" гл. Хамзин С.	500111301313	05-252-169-162	666,70
75	к/х "Аршабай" гл. Хамзин С.	500111301313	05-252-169-300	2410,90
76	к/х "Бейсенбай" гл. Адилханов А.Б.	761022300288 420301301359	05-252-169-153	4079,00
77	к/х "Бейсенбай" гл. Адилханов А.Б.	761022300288 420301301359	05-252-169-152	550,00
78	к/х "Бейсенбай" гл. Адилханов А.Б.	761022300288 420301301359	05-252-169-032	603,30
79	к/х "Кайынды" гл. Биязбеков Д.М	710715301102	05-252-169-027	7988,00
80	к/х "Кайынды" гл. Биязбеков Д.М	710715301102	05-252-169-163	652,50
81	к/х "Кайынды" гл. Биязбеков Д.М	710715301102	05-252-169-164	747,50
82	к/х "Кайынды" гл. Биязбеков Д.М	710715301102	05-252-169-165	470,00
83	к/х "Куаныш" гл. Тиштагулов У.С., Конабер Б.Р.	690529302361	05-252-169-143	368,60
84	к/х "Куаныш" гл. Тиштагулов У.С., Конабер Б.Р.	690529302362	05-252-169-142	586,00
85	к/х "Куаныш" гл. Тиштагулов У.С., Конабер Б.Р.	690529302363	05-252-169-028	771,70
86	к/х "Шалкар" гл. Қаратаев С., Қаратаев С.	740616302653 380320300423	05-252-169-017	11,20
87	к/х "Шалкар" гл. Қаратаев С., Қаратаев С.	740616302653 380320300423	05-252-169-018	316,00
88	к/х "Шалкар" гл. Қаратаев С., Қаратаев С.	740616302653 380320300423	05-252-169-155	839,60
89	к/х "Шалкар" гл. Қаратаев С., Қаратаев С.	740616302653 380320300423	05-252-169-274	516,80

90	к/х "Шалкар" гл. Қаратаев С., Каратаев С.	740616302653 380320300423	05-252-169-275	198,00
91	к/х "Адилет" гл. Спанов К.К.	550917300900	05-252-178-004	1600,00
92	к/х "Адилет" гл. Спанов К.К.	550917300900	05-252-178-018	400,00
93	к/х "Адилет" гл. Спанов К.К.	550917300900	05-252-178-019	2286,40
94	к/х "Адилет" гл. Спанов К.К.	550917300900	05-252-178-093	99,00
95	к/х "Жанбота" гл. Мукашев Т.		05-252-169-023	198,10
96	к/х "Ареш" гл. Кокашев С. Ы. Кадырова Б.М.	581222301027	05-252-169-030	1,20
97	к/х "Ареш" гл. Кокашев С. Ы. Кадырова Б.М.	581222301027	05-252-169-031	3907,00
98	к/х "Ареш" гл. Кокашев С. Ы. Кадырова Б.М.	581222301027	05-252-169-186	426,70
99	к/х "Ареш" (бывш к/ х "Айдана") гл. Кокашев С.Ы.,(Туктибаев Б.О.), Есжанов Б.	581222301027	05-252-169-033	284,60
100	ф/х в форме ПТ " Жалаулы" гл. Шарипханов Е.Х.	651116300830 810618402319 470105402545	05-252-178-062	5208,80
101	ф/х в форме ПТ " Жалаулы" гл. Шарипханов Е.Х.	651116300830 810618402319 470105402545	05-252-178-061	1809,10
102	к/х "Ер-Нұр 1973" гл. Кажобеков Е.М	581222301027	05-252-169-000	992,90
103	к/х "Игликова З.Н." Игликова З.Н.	520918401083	05-252-169-000	2164,50
104	к/х "Игликова З.Н." Игликова З.Н.	520918401083	23-252-178-100	2057,30
105	к/х "Сыдыкова" гл. Сыдыкова Г.М.	780428401368	05-252-169-000	3991,70
106	к/х "Кызылтас" гл. Шарипханов Е.	711029300792	05-252-178-076	1720,60
107	к/х "Смайлов", гл. Смайлов Е.Т.	811021302270	05-252-178-000	2096,70
108	к/х "Смайлов", гл. Смайлов Е.Т.	811021302271	05-252-178-000	1574,50

109	к/х "Маукай" Маукаев Ш.Ж.	720120302475	05-252-178-000	779,90
110	к/х "Барыс" гл. Жумадилов Д.А.	740912301129	05-252-178-000	2147,90
111	к/х "Уахан" Уаханов Қ.Ж.	770514300935	05-252-178-000	1538,00
112	к/х "Уахан" Уаханов Қ.Ж.	770514300935	23-252-178-095	2001,30
113	к/х "Бағдат", гл. Мұқашев Т.Б.	910903351618	05-252-169-282	1117,80
114	к/х "Мұздыбай" Кажибеков Е.М.	731103302596	05-252-178-088	252,10
115	к/х "Әміре" Токенов А.Т.	811226300328	05-252-178-090	1150,70
116	к/х "Әміре" Токенов А.Т.	811226300328	05-252-178-089	252,10
117	к/х "Ар-Нур" Абдраслов Н.Ж.	890317301510	05-252-178-091	2500,90
118	к/х "Болат" Болатұлы Т.	130564007130	23-252-178-101	2001,20
119	к/х "Мирас" Бакытжан Р.	870813350869	23-252-178-103	2001,30
1	к/х "Кадыл" (бывш. Ажар") гл. Кадырулы Д. и Мусатаев С.К.	820912300801 360505302253	05-252-174-039	460,00
2	к/х "Сүйкім" гл. Балпыков Б. , Балпыков Б.Ж.	611014301103	05-252-174-064	500,00
3	к/х "Сүйкім" гл. Балпыков Б.	611014301103	05-252-169-000	384,00
4	к/х "Сүйкім" гл. Балпыков Б.	611014301103	05-252-169-000	677,20
5	к/х "Адилжан" гл. Шокенова С., Кенжебаев Б.А.	410217400329	05-252-174-040	808,60
6	к/х "Киікті" гл.Конысбеков С.С.	750614350525	05-252-174-060	994,50
7	к/х "Киікті" гл.Конысбеков С.С.	750614350525	05-252-174-087	2437,00
8	к/х "Айдос" гл. Тусупов С.А.	660414300740	05-252-174-032	996,20
9	ф/х "Анар" гл. Ныгыметова Ж.Т.	720419400292	05-252-174-131	515,00
10	к/х "Найманбай" гл. Муратов Б.С.	671205300927	05-252-174-009	185,00

11	к/х "Найманбай" гл. Конысбеков С.М., Муратов Б.С.	671205300927	05-252-174-097	897,90
12	к/х "Каратумсык" гл . Абишев У. , Шахантаев Е.А.	540903300833 860405300347	05-252-174-006	184,70
13	к/х "Каратумсык" гл . Абишев У. , Шахантаев Е.А. (конкурс)	540903300833 860405300347	05-252-174-093	1193,90
14	к/х "Саду" гл. Мырзабеков С.С., Гафиятулина С.С.	630720300500 660921400476	05-252-174-004	448,00
15	к/х "Саду", гл. Мырзабеков С.С.	630720300500 660921400476	05-252-174-088	5,40
16	к/х "Нур" гл. Кулекенова Т.С, Сағындық Т.Т.	750326400242 731109301184	05-252-174-001	356,00
17	к/х "Нур" гл. Кулекенова Т.С, Сағындық Т.Т.	750326400242 731109301184	05-252-174-037	1340,00
18	к/х "Нур" гл. Кулекенова Т.С, Сағындық Т.Т.	750326400242 731109301184	05-252-174-038	658,10
19	к/х "Нур" гл. Кулекенова Т.С	750326400242	05-252-174-000	2293,60
20	к/х "Шалкар" гл. Азимхан Ш.	781027301495 761202300622	05-252-174-014	344,00
21	к/х "Шалкар" гл. Исабеков А.С., Азимхан Ш.	781027301495 761202300622	05-252-174-091	2990,80
22	к/х "Жал" гл. Саттаров Ш.А. (гл. Толлеуов Б.Ж.)	940527301217	05-252-174-005	65,00
23	к/х "Жал" гл. Саттаров Ш.А. (гл. Толлеуов Б.Ж.)	940527301217	05-252-174-096	3103,70
24	к/х "Жал" гл. Саттаров Ш.А.	940527301217	05-252-	1966,10
25	к/х "Адилъбек" гл. Альнасыров М.	530801302526	05-252-174-044	7936,20
26	к/х "Ултау" гл. Игликов Ш.С.	850825301045	05-252-174-007	101,00
27	к/х "Ултау" гл. Игликов Ш.С.	850825301045	05-252-174-008	400,00
28	к/х "Даурен" гл. Жексембаева Р.Ш., Газизула С., Темиргалиев С.С.	590104401625	05-252-174-048	801,70

29	к/х "Даурен" гл. Жексембаева Р.Ш., Газизула С., Темиргалиев С.С.	590104401625	05-252-174-010	200,00
30	к/х "Даурен" гл. Жексембаева Р.Ш., Газизула С., Темиргалиев С.С.	590104401625	05-252-174-011	502,80
31	к/х "Капыш" гл. Калкенов Б.	640706301277	05-252-174-031	200,00
32	к/х "Капыш" гл. Калкенов Б.	640706301277	05-252-174-017	190,00
33	к/х "Капыш" гл. Калкенов Б.	640706301277	05-252-174-051	1801,00
34	к/х "Актай" гл. Сейтмуратов Б.Ф.	610131301088 620316401517 850318402058	05-252-174-012	306,00
35	к/х "Актай" гл. Сейтмуратов Б.Ф.	610131301088 620316401517 850318402058	05-252-174-026	441,00
36	к/х "Актай" гл. Сейтмуратов Б.Ф.	610131301088 620316401517 850318402058	05-252-174-062	3560,00
37	к/х "Актай" гл. Сейтмуратов Б.Ф.	610131301088 620316401517 850318402058	05-252-174-063	1000,00
38	к/х "Актай" гл. Сейтмуратов Б.Ф.	610131301088 620316401517 850318402058	05-252-174-071	5123,00
39	к/х "Актай" гл. Сейтмуратов Б.Ф.	610131301088 620316401517 850318402058	05-252-174-072	5213,50
40	к/х "Актай" гл. Сейтмуратов Б.Ф.	610131301088 620316401517 850318402058	05-252-174-013	82,00
41	ф/х "Камбар" гл.Камиев Н.Р.	750208300938	05-252-174-075	3891,20
42	к/х "Берик" гл. Рсбекова Р., Ажитаев Ж.С., Ажитаев Д.С.	500220402350 750730301845 731128301504	05-252-174-106	415,00
43	к/х "Берик" гл. Рсбекова Р., Ажитаев Ж.С., Ажитаев Д.С.	500220402350 750730301845 731128301504	05-252-174-100	3122,80
44	к/х "Берик" гл. Рсбекова Р., Ажитаев Ж.С., Ажитаев Д.С.	500220402350 750730301845 731128301504	05-252-174-101	707,00

45	к/х "Мадияр" гл. Суйиндииков Н.М.	421115301023 700208301203	05-252-174-052	425,00
46	к/х "Мадияр" гл. Суйиндииков Н.М., Ибраева У.	421115301023	05-252-174-103	2954,90
47	к/х "Мадияр" гл. Суйиндииков Н.М., Ибраева У.	421115301023	05-252-174-105	61,70
48	к/х "Амантай" гл. Каримов Е.А.	770128302071	05-252-174-095	1357,40
49	к/х "Мадияр" гл. Суйиндииков Н.М., Ибраева У.	421115301023	05-252-174-018	700,00
50	к/х "Мадияр" гл. Суиндииков Н.М.	421115301023	05-252-174-000	1561,90
51	к/х "Жолды-мырза" гл. Жолдыгалиев Б., Жолдыгалиева Б.Д., Жолдыгалиев К.Б.	550401300569 590628400349 790810300501	05-252-174-020	500,00
52	к/х "Болат" гл. Айтмолдин Т.Б, Айтмолдин А.Б	830126300127 770526300891	05-252-174-035	1200,00
53	к/х "Болат" гл. Айтмолдин Т.Б, Айтмолдин А.Б	830126300127 770526300891	05-252-174-024	289,90
54	к/х "Сары" гл. Кусаинова М. (Каримов А.)	410607300253	05-252-174-029	1490,90
55	к/х "Толеген" гл. Искаков Т.Н.	440501401792	05-252-174-025	496,80
56	ф/х "НурОкан" гл. Несипбаев К.С.	731013301063	05-252-174-069	3989,50
57	к/х "Мария" гл. Ережепов М.А.	740904300187	05-252-174-028	707,00
58	к/х "Мария" гл. Ережепов М.А.	740904300187	05-252-174-066	1492,70
59	к/х "Мария" гл. Ережепов М.А.	740904300187	05-252-174-000	2624,90
60	к/х "Шаншар" гл. Абешев Е.А.	730822300259	05-252-174-030	762,10
61	к/х "Шаншар" гл. Абешев Е.А.	730822300259	05-252-174-055	1559,30
62	к/х "Шаншар" гл. Абешев Е.А.	730822300259	05-252-174-056	447,70
63	к/х "Шаншар" гл. Абешев Е.А.	730822300259	05-252-174-086	4856,10
64	к/х "Шаншар" гл. Абешев Е.А.	730822300259	05-252-174-118	140,10

65	к/х "Сагын" гл. Алжаппаров Б.	390924300200	05-252-174-033	499,20
66	Ф/х "Улжан" гл. Шакаримов А.Ш. (Секишов Е.Р., Ракишов Р. М.)	810325300690	05-252-174-034	1494,00
67	к/х "Аубакир" гл. Ережепов Е.А.	760222300232	05-252-174-027	1000,00
68	к/х "Нурсултан" гл. Кулжанбеков С.Н	730101351075	05-252-174-036	997,20
69	к/х "Нурсултан" гл. Кулжанбеков С.Н	730101351075	05-252-174-081	3811,10
70	к/х "Мендеке" гл. Турысбеков К. Т.	680312301024	05-252-174-092	2417,80
71	к/х "Альмурат" гл. Ташимов А.А.	750628301404	05-252-174-054	990,00
72	к/х "Бибашевтар" гл. Жұмағазина М.Ә., Бибашев К.Б.	830128300623	05-252-174-067	2000,00
73	к/х "Мадияр" гл. Суйиндиқов М., Суйиндиқов Н.М., Ибраева У.	421115301023	05-252-174-105	942,70
74	к/х "Шотан" гл. Шотанов А.Д.	950614351674	05-252-174-094	3194,30
75	к/х "Кадыр" Асембаев А.К.	600717300281	05-252-174-000	2111,80
76	к/х "Кадыр" Асембаев А.К.	600717300281	05-252-174-000	1759,00
77	ф/х "Қаракемір" Акаев С.А.	780528303422	05-252-174-000	896,70
78	к/х "Султанбек" гл. Советов С.Т.	960215351151	05-252-174-115	313,50
79	к/х "Тамирлан", гл. Сарпекова А.Т.	900424401197	05-252-174-000	795,80
80	к/х "Тамирлан", гл. Сарпекова А.Т.	900424401197	05-252-174-116	4193,50
81	к/х "Үсен" Ережепов А.Р.	850718301325	05-252-174-117	2717,60
82	к/х "Сүіндік" Доржигулова Жамал (СПК "Сүіндік Д" (к/х "Кайсар") (бывш Даурен-У) гл. Умитжанов Д.С.)	600121402284	05-252-174-015	361,0
83	к/х "Сүіндік" (СПК "Сүіндік Д" (к/х "Кайсар") (бывш	600121402284		140,0

	Даурен-У) гл. Умитжанов Д.С.)		05-252-174-016	
84	к/х "Сүіндік" (СПК "Сүіндік Д" (к/х " Кайсар") (бывш Даурен-У) гл. Умитжанов Д.С.)	600121402284	05-252-174-068	1539,8
85	к/х "Улан" гл. Иманбаев У.К.	681106301710	23-252-174-134	1435,7
1	к/х "Аркалык" гл. Искаков Г.Л.	680509301322	05-252-143-029	161,00
2	к/х "Аркалык" гл. Искаков Г.Л.	680509301322	05-252-143-030	15,00
3	к/х "Аркалык" гл. Искаков Г.Л.	680509301322	05-252-143-031	73,20
4	к/х "Аркалык" гл. Искаков Г.Л.	680509301322	05-252-143-036	2122,80
5	к/х "Аркалык" гл. Искаков Г.Л.	680509301322	05-252-143-037	577,80
6	к/х "Даулет-М" гл. Муртазин Д.Т.	620211301689	05-252-143-100	914,20
7	к/х "Жигер" гл. Байжегитова А. С., Байжигитов Д.С., Байжигитова А.С.	650205402705 910616350471 950913451389	05-252-143-003	188,00
8	к/х "Жигер" гл. Байжегитова А. С., Байжигитов Д.С., Байжигитова А.С.	650205402705 910616350471 950913451389	05-252-143-004	100,00
9	к/х "Рауан" гл. Балиева К.К. (Коньркаев Р.Ж.)	690903401729	05-252-143-038	380,00
10	к/х "Рауан" гл. Балиева К.К. (Коньркаев Р.Ж.)	690903401729	05-252-143-039	200,00
11	к/х "Рауан" гл. Балиева К.К. (Коньркаев Р.Ж.)(бывш "Лиспай)	690903401729	05-252-142-032	300,00
12	к/х "Адлет-2" гл. Имашева М.И. (Хасенов М.М.)	500401401306	05-252-143-016	577,00
13	к/х "Адлет-2" гл. Имашева М.И. (Хасенов М.М.)	500401401306	05-252-143-025	228,00
14	к/х "Омаров" гл. Омаров Д.О. (ф/х в	720815301039		97,50

	ф.пр.тов. "Копежан") (Канатбекова А.А.) (бывш.Шенгель)		05-252-142-373	
15	к/х "Омаров" гл. Омаров Д.О. (ф/х в ф.пр.тов. "Копежан") (Канатбекова А.А.) (бывш.Шенгель)	720815301039	05-252-142-374	2,50
16	к/х "Омаров" гл. Омаров Д.О. (ф/х в ф.пр.тов. "Копежан") (Канатбекова А.А.) (бывш.Шенгель)	720815301039	05-252-142-381	80,00
17	к/х "Омаров" гл. Омаров Д.О. (ф/х в ф.пр.тов. "Копежан") (Канатбекова А.А.) (бывш.Шенгель)	720815301039	05-252-142-038	200,00
18	к/х "Омаров" гл. Омаров Д.О. (ф/х в ф.пр.тов. "Копежан") (Канатбекова А.А.) (бывш.Шенгель)	720815301039	05-252-143-032	1225,00
19	к/х "Лябив" гл. Искаков М.Л.	580520301361	05-252-142-040	100,00
20	к/х "Лябив" гл. Искаков М.Л.	580520301361	05-252-142-033	1340,00
21	к/х "Лябив" гл. Искаков М.Л.	580520301361	05-252-142-034	584,00
22	к/х "Лябив" гл. Искаков М.Л.	580520301361	05-252-142-040	110,00
23	к/х "Ерлан" гл. Есмагамбетов Е.Н., Есмагамбетов Н.	720807300959 441220300505	05-252-143-021	1300,00
24	к/х "Ерлан" гл. Есмагамбетов Е.Н., Есмагамбетов Н.	720807300959 441220300505	05-252-143-022	635,00
25	к/х "Ерлан" гл. Есмагамбетов Е.Н., Есмагамбетов Н.	720807300959 441220300505	05-252-143-084	423,40
26	к/х "Ерлан" гл. Есмагамбетов Е.Н., Есмагамбетов Н.	720807300959 441220300505	05-252-143-091	265,90
27	к/х "Ерлан" гл. Есмагамбетов Е.Н.	720807300959	05-252-143-096	91,50
28	к/х "Шакабаев Н.Н." гл. Шакабаев Н.Н.	611003300234	05-252-143-081	510,40
29	к/х "Шакабаев Н.Н." гл. Шакабаев Н.Н.	611003300234	05-252-143-098	944,40

30	ф/х в ФПТ "Шеленке" гл. Нуралинов Д.Б.	130764014021	05-252-143-028	1040,90
31	к/х "Аманкельди" гл. Каймолдин А.Н., Ахметов М.М.	740314303283	05-252-143-075	498,70
32	к/х "Социал" гл.Толеуов Т.С., Икласова Д.С., Мукашев Ж.	780113301806 750315301195 780308403799 370301300884 670201302814	05-252-143-077	692,00
33	к/х "Социал" гл.Толеуов Т.С., Икласова Д.С., Мукашев Ж.	780113301806 750315301195 780308403799 370301300884 670201302814	05-252-143-078	2,20
34	к/х "Социал" гл.Толеуов Т.С., Икласова Д.С., Мукашев Ж.	780113301806 750315301195 780308403799 370301300884 670201302814	05-252-143-089	68,60
35	к/х "Социал" гл.Толеуов Т.С., Икласова Д.С., Мукашев Ж.	780113301806 750315301195 780308403799 370301300884 670201302814	05-252-143-088	866,40
36	к/х "Социал" гл.Толеуов Т.С., Икласова Д.С., Мукашев Ж.	780113301806 750315301195 780308403799 370301300884 670201302814	05-252-143-095	343,20
37	к/х "Загитов", гл. Загитов Т.А.	570825301902	05-252-143-068	1349,20
38	к/х "Шалкар", гл. Умирбеков О.Ж.	570101314165	05-252-143-026	300,00
39	Шакеримов К.Ш.	540430301305	05-252-143-092	
40	к/х "Алихан" гл. Жакупов Е.А.	550403300420	05-252-143-018	750,00
41	к/х "Алихан" гл. Жакупов Е.А.	550403300420	05-252-143-069	1295,30
42	к/х "Алихан" гл. Жакупов Е.А.	550403300420	05-252-143-079	64,50
43	к/х "Алихан" гл. Жакупов Е.А.	550403300420	05-252-143-080	1261,00
44	к/х "Алихан" гл. Жакупов Е.А.	550403300420	05-252-143-099	1004,00
45	к/х "Рустем" гл. Калиаскаров К.	700104301034	05-252-169-005	150,00

46	к/х "Еркебулан" гл. Абишева Г.Т. (бывш. ПК "Дидар")	521203400952	05-252-143-076	220,00
47	к/х "Еркебулан" гл. Абишева Г.Т. (бывш. ПК "Дидар")	521203400952	05-252-143-000	80,00
48	к/х "Рами" гл. Курмангалиев Ж.	550325300060	05-252-143-071	208,00
49	к/х "Каликанулы" гл. . Каликов М.К	660321302246	05-252-143-097	
50	к/х "Нуртас" гл. Ахметов Р.М.	850319302611	05-252-143-101	265,30
51	к/х "Кондыбай" гл. Хасенов Ж.Ж., Хасенов Е.Ж.	810311301830, 860517301285	05-252-143-102	264,50
1	к/х "Арман" гл. Жумабеков С. Т.	680821300995	05-252-139-013	180,00
2	к/х "Достык" гл. Макулбаева Д.Д.	-	05-252-139-082	1223,00
3	к/х "Достык" гл. Макулбаева Д.Д.	-	05-252-139-039	140,00
4	к/х "Достык" гл. Макулбаева Д.Д.	-	05-252-139-014	200,00
5	к/х "Достык" гл. Макулбаева Д.Д.	-	05-252-139-081	295,00
6	к/х "Санкы" гл. Рахимгалиев Р.У.	650421301031	05-252-139-009	450,00
7	к/х "Санкы" гл. Рахимгалиев Р.У.	650421301031	05-252-139-057	2000,00
8	к/х "Кадыр" гл. Кадыров Б.	480525300588	05-252-139-002	418,00
9	к/х "Кадыр" гл. Кадыров Б.	480525300588	05-252-139-003	1402,00
10	к/х "Шалкар" гл. Муртазин Д.Т., Муртазина Ш.К. (Умирбеков О.Ж.)	620211301689 621031401769	05-252-139-123	6,50
11	к/х "Женис" гл. Ермеков О.Н., Нургожина Р., Нургожин Б.С., Нургожин А.С., Калиева Н.С., Рахимбекова Н.С., Сарсенбина Г.	831015302599 580708401111 291026400267 880628300472	05-252-139-138	537,20
	к/х "Женис" гл. Ермеков О.Н., Нургожина Р., Нургожин Б.С.,	831015302599 580708401111		

12	Нургожин А.С., Калиева Н.С, Рахимбекова Н.С., Сарсенбина Г.	291026400267 880628300472	05-252-139-139	518,00
13	к/х "Женис" гл. Ермеков О.Н., Нургожина Р., Нургожин Б.С, Нургожин А.С., Калиева Н.С, Рахимбекова Н.С., Сарсенбина Г.	831015302599 580708401111 291026400267 880628300472	05-252-139-012	635,00
14	ф/х "Улан" (" Людмила") гл. Есмагамбетов С.Н., Андреева И.Я. (Андреев В.Ф.)	690122301172	05-252-139-129	711,60
15	ф/х ФПТ "Улан" (" Людмила") гл. Есмагамбетов С.Н., Андреева И.Я. (Андреев В.Ф.)	690122301172	05-252-139-130	4,30
16	к/х "Людмила" гл. Андреева И.Я. (Андреев В.Ф.) дамба	640708402054	05-252-139-117	4,10
17	ф/х ФПТ "Улан" (" Людмила") гл. Есмагамбетов С.Н., Андреева И.Я. (Андреев В.Ф.)	690122301172	05-252-139-132	49,10
18	ф/х ФПТ "Улан" (" Людмила") гл. Есмагамбетов С.Н., Андреева И.Я. (Андреев В.Ф.)	690122301172	05-252-139-133	2,00
19	ФХПТ "Берик" гл. Шалтынова К.Т.	680217402924	05-252-139-015	52,00
20	ФХПТ "Берик" гл. Шалтынова К.Т.	680217402924	05-252-139-016	112,00
21	ФХПТ "Берик" гл. Шалтынова К.Т.	680217402924	05-252-139-049	316,00
22	к/х "Нур-бер" гл. Тулеугалиев М.К.	580423301285	05-252-139-098	
23	к/х "Нур-бер" гл. Тулеугалиев М.К.	580423301285	05-252-139-099	437,00
24	к/х "Нур-бер" гл. Тулеугалиев М.К.	580423301285	05-252-139-019	121,50
25	к/х "Нур-бер" гл. Тулеугалиев М.К.	580423301285	05-252-139-020	312,50

26	к/х "Куан" гл. Жумагулов М.Б.	741103301391	05-252-138-004	100,00
27	к/х "Асхат" гл. Куанышев А.Д., Куанышев К.Д., Куанышев Д.	820625300663 740416300520 420615301247	05-252-138-003	
28	к/х "Махамбет" гл. Мустафин М.Т.	540317300917	05-252-138-002	
29	к/х "Махамбет" гл. Мустафин М.Т.	540317300917	05-252-139-066	50,00
30	к/х "Махамбет" гл. Мустафин М.Т.	540317300917	05-252-139-067	5,00
31	к/х "Махамбет" гл. Мустафин М.Т.	540317300917	05-252-139-097	100,00
32	к/х "Бакытжан" гл. Мамадилов М.К.	670427302303	05-252-138-000	70,00
33	ф/х "Жунуспек" гл. Жунуспеков Е.Б., Адрисов Е.Б.	840209300080	05-252-139-109	381,90
34	ф/х "Жаркын" гл. Альжанов Ж.К., Машенов О.С. (бывш. "Алпан")	680601300196	05-252-139-103	4,40
35	ф/х "Жаркын" гл. Альжанов Ж.К., Машенов О.С.	680601300196, 900213300819	05-252-139-152	7381,20
36	ф/х "Жаркын" гл. Альжанов Ж.К.	680601300196	05-252-139-151	104,30
37	ф/х "Жаркын" гл. Альжанов Ж.К.	680601300196	05-252-139-154	60,70
38	ф/х "Жаркын" гл. Альжанов Ж.К.	680601300196	05-252-139-155	9,60
39	ф/х "Жаркын" гл. Альжанов Ж.К.	680601300196	05-252-139-153	4325,50
40	к/х "Тока" гл. Загитова М.Б., Загитов К.А.	630127401501 501227300765	05-252-139-072	194,00
41	к/х "Тока" гл. Загитова М.Б., Загитов К.А.	630127401501 501227300765	05-252-138-011	
42	к/х "Болашак" гл. Имангалиев С.С. (Абдыбаев К.)	630511300059	05-252-139-050	710,00
43	к/х "Тектурмас" гл. Бекеев Е.С. Конкурсе постановление № 1327 от 23.07.2019 г .	620412303172	05-252-139-159	4451,10

44	к/х "Қапан" ("Кундыз") гл. Мамадилов Т.К., Мамадилов М.К. (Кашаганова Н.Ж.(Кашаганов М.)	830702300881, 820307300634	23-252-139-026	18,00
45	к/х "Қапан" ("Кундыз") гл. Мамадилов Т.К., Мамадилов М.К. (Кашаганова Н.Ж.(Кашаганов М.)	830702300881, 820307300634	23-252-139-060	232,00
46	к/х "Шыңғыс К" гл. Муздыбаев Н.К.	510710062821, 510710108526	05-252-139-046	196,00
47	к/х "Шыңғыс К" гл. Муздыбаев Н.К.	510710062821, 510710108526	05-252-139-009	4,00
48	к/х "Турым" гл. Алиев К.А.и Куанышев К.А.	610524301103 820625300663	05-252-138-008	
49	к/х "Турым" гл. Алиев К.А.и Куанышев К.А.	610524301103 820625300663	05-252-139-045	197,00
50	к/х "Турым" гл. Алиев К.А.и Куанышев К.А.	610524301103 820625300663	05-252-139-094	600,00
51	к/х "Турым" гл. Алиев К.А.	610524301103	05-252-139-118	322,00
52	к/х "Турым" гл. Алиев К.А.	610524301103	05-252-139-131	81,70
53	к/х "Айтқали" гл. Акишев Г.К. (Койшыбаева Н.)	630113301043	05-252-139-023	182,00
54	к/х "Айтқали" гл. Акишев Г.К. (Койшыбаева Н.)	630113301043	05-252-139-035	899,00
55	к/х "Айтқали" гл. Акишев Г.К. (Койшыбаева Н.)	630113301043	05-252-139-036	546,00
56	к/х "Айтқали" гл. Акишев Г.К. (Койшыбаева Н.)	630113301043	05-252-139-037	397,00
57	к/х "Айтқали" гл. Акишев Г.К. (Койшыбаева Н.)	630113301043	05-252-139-038	458,00
58	к/х "Жанибек" гл. Айтышев М.К.	680928301490	05-252-139-047	130,00
59	к/х "Жанибек" гл. Айтышев М.К.	680928301490	05-252-139-048	250,00

60	к/х "Жанибек" гл. Айтышев М.К.	680928301490	05-252-139-142	336,00
61	к/х "Жанибек" гл. Айтышев М.К.	680928301490	05-252-139-143	101,00
62	к/х "Жанибек" гл. Айтышев М.К.	680928301490	05-252-139-144	47,00
63	к/х "Жанибек" гл. Айтышев М.К.	680928301491	05-252-139-000	225,00
64	к/х "Жанибек" гл. Айтышев М.К.	680928301492	05-252-139-146	194,00
65	к/х "Жанибек" гл. Айтышев М.К., конкурс от 08.12.2021 г.	680928301492	05-252-139-000	
66	к/х "Адлетжан" гл. Кисаков К.А. (Жиеналинский с/о)	611220301508	05-252-139-065	360,00
67	к/х "Еркебулан" гл. Абишева Г.Т. (Самаров С.С., Самарова К.К.)	521203400952	05-252-139-122	1,30
68	к/х "Еркебулан" гл. Абишева Г.Т. (Самаров С.С., Самарова К.К.)	521203400952	05-252-139-121	358,30
69	к/х "Еркебулан" гл. Абишева Г.Т. (Самаров С.С., Самарова К.К.)	521203400952	05-252-139-091	469,00
70	к/х "Еркебулан" гл. Абишева Г.Т. (Самаров С.С., Самарова К.К.)	521203400952	05-252-139-161	2626,50
71	к/х "Кабанбай-2" гл. Оспанов Е.А.	700524300769	05-252-138-006	65,60
72	к/х "Кабанбай-2" гл. Оспанов Е.А.	700524300769	05-252-139-068	1475,00
73	к/х "Кабанбай-2" гл. Оспанов Е.А.	700524300769	05-252-139-069	186,70
74	к/х "Кабанбай-2" гл. Оспанов Е.А.	700524300769	05-252-139-000	590,40
75	к/х "Загитов" гл. Загитов К.А.	570825301902	05-252-139-042	
76	к/х "Загитов" гл. Загитов К.А.	570825301902	05-252-139-058	1256,00
77	к/х "Загитов" гл. Загитов К.А.	570825301902	05-252-139-085	140,00
78	к/х "Загитов" гл. Загитов К.А.	570825301902	05-252-139-084	1807,40

79	к/х "Загитов" гл. Загитов К.А.	570825301902	05-252-138-007	
80	к/х "Бауржан" гл. Калиев С.Е.	551220301467	05-252-139-024	
81	к/х "Бауржан" гл. Калиев С.Е.	551220301467	05-252-139-073	440,00
82	ф/х "Өмір" гл. Садвакасова А.М., Искакова С.Б., Толлеуова С., Оспанова Т.С.	820630400012	05-252-139-059	2500,20
83	ф/х "Өмір" гл. Садвакасова А.М., Искакова С.Б., Толлеуова С., Оспанова Т.С.	820630400012	05-252-139-087	994,20
84	ф/х "Өмір" гл. Садвакасова А.М., Искакова С.Б., Толлеуова С., Оспанова Т.С.	820630400012	05-252-139-088	592,00
85	ф/х "Өмір" гл. Садвакасова А.М., Искакова С.Б., Толлеуова С., Оспанова Т.С.	820630400012	05-252-139-089	408,00
86	ф/х "Өмір" гл. Садвакасова А.М., Искакова С.Б., Толлеуова С., Оспанова Т.С.	820630400012	05-252-139-075	1695,20
87	к/х "Арна" гл. Рахымғалиев М.Ш.	910915351405	05-252-139-052	1000,00
88	к/х "Толлеухан" гл. Мамырбаев Т.Т.	671129300617	05-252-139-054	1200,00
89	к/х "Болашак-Агро" гл. Омаров М.О., Исманкулов	610131301088	05-252-139-106	1,20
90	к/х "Болашак-Агро" гл. Омаров М.О., Исманкулов	610131301088	05-252-139-140	1243,30
91	к/х "Нур" гл. Шакеримов К.Ш.	540430301305	05-252-139-008	637,00
92	к/х "Нур" гл. Шакеримов К.Ш.	540430301305	05-252-139-126	1580,90
93	к/х "Нур" гл. Шакеримов К.Ш.	540430301305	05-252-139-128	3334,20
94	к/х "Нур" гл. Шакеримов К.Ш.	540430301305	05-252-139-125	7864,80

95	к/х "Нур" гл. Шакеримов К.Ш.	540430301305	05-252-139-127	9488,30
96	к/х "Нур" гл. Шакеримов К.Ш.	540430301305	05-252-139-157	1673,00
97	к/х "Нур" гл. Шакеримов К.Ш.	540430301305	05-252-139-156	499,40
98	к/х "Балауса" гл. Бейсенбинов Б.К.	671005300206	05-252-139-092	996,90
99	к/х "Балауса" гл. Бейсенбинов Б.К.	671005300206	05-252-139-141	796,10
100	к/х "Балауса" гл. Бейсенбинов Б.К.	671005300206	05-252-139-070	0,30
101	к/х "Даулет-М" гл. Муртазин Д.Т.	620211301689	05-252-139-100	451,70
102	к/х "Даулет-М" гл. Муртазин Д.Т.	620211301689	05-252-139-162	335,80
103	к/х "Даулет-М" гл. Муртазин Д.Т.	620211301689	05-252-139-160	472,60
104	к/х "Кондыбай" гл. Хасенов Ж.Ж., Хасенов Е.Ж., Иргебаев М.М.	810311301830	05-252-139-124	1690,20
105	к/х "Сабигат" гл. Касымбалинов Р.Д			438,80
106	к/х "Багдат" гл. Жуманов С.Б., Жуманова С.Б. (Алимбеков Б.М.)	590310303407	05-252-139-108	3396,70
107	к/х "Салтанат Плюс " Алимгожин К.Б., Алимгожин А.К., Алимгожин С.Б. (бывш. "Кондыбай" гл. Алимгожин К.Б., Хасенов Е.Ж., Иргембаев М.М.)	641226301964, 870804301534, 540619350481	05-252-139-113	2357,10
108	ф/х в форме ПТ " Кабылкан" гл. Жумабаев М.К.	751027300213	05-252-139-053	300,00
109	к/х "Байгазы" гл. Буданов Т.	381011300921	05-252-139-095	700,00
110	к/х "Еркебулан" гл. Абишева Г.Т.	521203400952	05-252-139-161	2614,00
111	к/х "Кондыбай" Алимгожин А.К., Алимгожин С.Б. (Хасенов Ж.Ж. Хасенов Е.Ж.)	810311301830	05-252-139-120	835,40

112	к/х "Аруна" гл. Кабдолова Г.Ш.	820810401574	05-252-139-164	269,20
1	к/х "Жалын" гл. Аязбаев Ж.К.	490120302594	05-252-145-009	20,00
2	к/х "Муздыбай" гл. Жумагалиев Е.Ж.	660605302468	05-252-145-205	128,00
3	к/х "Муздыбай" гл. Жумагалиев Е.Ж.	660605302468	05-252-145-204	747,10
4	к/х "Муздыбай" гл. Жумагалиев Е.Ж.	660605302468	05-252-145-080	300,00
5	к/х "Муздыбай" гл. Жумагалиев Е.Ж.	660605302468	05-252-145-003	300,00
6	к/х "Жаксылык" гл. Оспанов Ж.К.	511209300848 550105402720	05-252-145-014	400,00
7	к/х "Жаксылык" гл. Оспанов Ж.К.	511209300848 550105402720	05-252-145-183	895,00
8	к/х "Женис", гл. Ермеков О.Н. (к/х " Байбол" гл. Ермеков О.Н.)	831015302599	05-252-145-287	684,70
9	к/х "Женис" гл. Ермеков О.Н. (к/х " Байбол" гл. Ермеков О.Н.)	831015302599	05-252-145-288	8,90
10	к/х "Береке-Т" гл. Тулюбаев С.К.	630829301383	05-252-145-164	419,00
11	к/х "Береке-Т" гл. Тулюбаев С.К.	630829301383	05-252-141-100	940,20
12	к/х "Смагул" гл. Бытымбаев М.	510501303391	05-252-145-001	512,90
13	к/х "Смагул" гл. Бытымбаев М.	510501303391	05-252-145-002	27,00
14	к/х "Смагул" гл. Бытымбаев М.	510501303391	05-252-145-109	512,00
15	к/х "Смагул" гл. Бытымбаев М.	510501303391	05-252-145-265	95,00
16	к/х "Баташ" гл. Сыдыкулы Б.	291208300190	05-252-145-028	500,00
17	к/х "Максат-К" гл. Жакупов К. , Жакупов М.К.	240510300745 710123301134	05-252-145-006	435,00
18	к/х "Максат-К" гл. Жакупов К. , Жакупов М.К.	240510300745 710123301134	05-252-145-110	500,00
19	к/х "Нургазы" гл. Сакенов Б.Ж.	620428301728	05-252-145-023	69,00
20	к/х "Нургазы" гл. Сакенов Б.Ж.	620428301728	05-252-145-024	51,00

21	к/х "Жанар" гл. Ботагозин Б.А.	531229300494	05-252-145-039	80,00
22	к/х "Жанар" гл. Ботагозин Б.А.	531229300494	05-252-145-040	400,00
23	к/х "Жанар" гл. Ботагозин Б.А.	531229300494	05-252-145-087	380,00
24	к/х "Жанар" гл. Ботагозин Б.А.	531229300494	05-252-145-088	220,00
25	к/х "Жанар" гл. Ботагозин Б.А.	531229300494	05-252-145-161	699,50
26	к/х "Дастан-Ш" (" Султан-Бейбарыс") гл. Ботабаев А.А., Кенжебаев А. М., Кайсин Е.С., Дюсембина Л.Ш.	841107301502, 820515300784, 820415301431, 460515301072, 500507401075, 710123302013, 730915301598, 840416401279	05-252-145-117	900,00
27	к/х "Дастан-Ш" гл. Ботабаев А.А., Кенжебаев А. М., Ботабаев А.А., Кайсин Е.С., Дюсембина Л.Ш.	841107301502, 820515300784, 820415301431, 460515301072, 500507401075, 710123302013, 730915301598, 840416401279	05-252-145-206	751,40
28	ф/х в форме ПТ " Босага" гл. Рахимберлина И.С.	910118401155	05-252-145-051	300,00
29	ф/х в форме ПТ " Босага" гл. Рахимберлина И.С.	910118401155	05-252-145-090	598,00
30	к/х "Алимбек" гл. Шаймарданов Т.А.	510914300075	05-252-145-157	988,40
31	к/х "Саят-О" гл. Отынбаев Г.	620223301327	05-252-145-190	65,00
32	к/х "Саят-О" гл. Отынбаев Г.	620223301327	05-252-145-036	250,00
33	к/х "Саят-О" гл. Отынбаев Г.	620223301327	05-252-145-037	0,00
34	к/х "Саят-О" гл. Отынбаев Г.	620223301327	05-252-145-133	900,00
35	к/х "Айдын" гл. Идрышбаев Б.К.	650101312067	05-252-145-108	1084,00
36	Шыныбаев Асет Кайрбекович (бывш . к/х "Карасай" гл. Ербалина М. Ж.)	800314301386	05-252-145-227	22,50

37	Шыныбаев Асет Кайрбекович (бывш . к/х "Карасай" гл. Ербалина М. Ж.)	800314301386	05-252-145-228	1,00
38	к/х "Рахимбай" гл. Рахимбаев М.Ж.	540606301528	05-252-145-052	234,00
39	к/х "Рахимбай" гл. Рахимбаев М.Ж.	540606301528	05-252-145-095	970,00
40	к/х "Рахимбай" гл. Рахимбаев М.Ж.	540606301528	05-252-145-096	30,00
41	к/х "Турар" гл. Сатенов О.Н,	640120302963	05-252-145-100	415,00
42	к/х "Адлет-Д" гл. Жуматаев Д.	510115300933	05-252-145-048	129,00
43	к/х "Адлет-Д" гл. Жуматаев Д.	510115300933	05-252-145-047	141,00
44	к/х "Калыбек и Д" гл. Досмухамбетова М.	400730400712	05-252-145-010	480,00
45	к/х "Калыбек и Д" гл. Досмухамбетова М.	400730400712	05-252-145-197	500,00
46	к/х "Акбота-М" гл. Хасенов С.М.	700224300501	05-252-145-049	120,00
47	к/х "Акбота-М" гл. Хасенов С.М.	700224300501	05-252-145-112	748,00
48	к/х "Кыземшек" гл. Байзаков А.	510115300933	05-252-145-111	230,00
49	к/х "Аминжан" гл. Байзаков С.А., Бапсанов Н.А.	588508143028 580328301060	05-252-145-176	118,20
50	к/х "Келешек", гл. Тогайбеков М.Б. (Тогайбеков Ж.)	580317301050	05-252-145-166	182,10
51	к/х "Келешек", гл. Тогайбеков М.Б. (Тогайбеков Ж.)	580317301050	05-252-145-167	318,00
52	к/х "Мади-Р" гл. Байзуллинов Д.Т.	680421301027	05-252-145-019	586,00
53	к/х "Мади-Р" гл. Байзуллинов Д.Т.	680421301027	05-252-145-187	1300,00
54	к/х "Мади-Р" гл. Байзуллинов Д.Т.	680421301027	05-252-145-018	238,90
55	к/х "Мади-Р" гл. Байзуллинов Д.Т.	680421301027	05-252-145-195	1698,10
56	к/х "Мади-Р" гл. Байзуллинов Д.Т	680421301027	05-252-145-225	1548,40

57	к/х "Мади-Р" гл. Байзуллинов Д.Т.	680421301027	05-252-145-224	1261,60
58	к/х "Мади-Р" гл. Байзуллинов Д.Т.	680421301027	05-252-	988,30
59	к/х "Кенжебай" гл. Ибраев С.К., Серимханов Е.К.	550115301443 730326301865	05-252-145-155	999,40
60	к/х "Кенжебай" гл. Ибраев С.К., Серимханов Е.К.	550115301443 730326301865	05-252-145-042	174,80
61	к/х "Балабек" гл. Суыкбаева А.С.	850320401990	05-252-145-027	166,00
62	к/х "Балабек" гл. Суыкбаева А.С.	850320401990	05-252-145-041	437,00
63	к/х "Балабек" гл. Суыкбаева А.С.	850320401990	05-252-145-058	550,00
64	к/х "Балабек" гл. Суыкбаева А.С.	850320401990	05-252-145-124	1000,00
65	к/х "Балабек" гл. Суыкбаева А.С.,	850320401990	05-252-145-208	1834,60
66	к/х "Абухали" гл. Шагимолдин О.	571107302721	05-252-145-022	400,00
67	к/х "Абухали" гл. Шагимолдин О.	571107302721	05-252-145-212	65,40
68	к/х "Абухали" гл. Шагимолдин О.	571107302721	05-252-145-211	343,70
69	к/х "Абухали" гл. Шагимолдин О.	571107302721	05-252-145-210	3239,70
70	к/х "Айгерим" гл. Омаров О.О., Омарова А.О., Омарова Б.	691208300937 791115401273 720815301039	05-252-145-016	
71	к/х "Айгерим" гл. Омаров О.О., Омарова А.О., Омарова Б.	691208300937 791115401273 720815301039	05-252-145-017	116,20
72	к/х "Айгерим" гл. Омаров О.О., Омарова А.О., Омарова Б.	691208300937 791115401273 720815301039	05-252-145-086	400,00
73	к/х "Айгерим" гл. Омаров О.О., Омарова А.О., Омарова Б.	691208300937 791115401273 720815301039	05-252-145-160	400,00
74	к/х "Абдильдабек" гл. Аильбаева Б.С.	630122400695	05-252-145-015	178,40
75	к/х "Абдильдабек" гл. Аильбаева Б.С.	630122400695	05-252-145-044	21,60

76	к/х "Абдильдабек" гл. Альбаева Б.С	630122400695	05-252-145-273	492,20
77	к/х "Абдильдабек" гл. Шокыбаев М.	421004400523	05-252-145-277	148,90
78	к/х "Базаргалиев" гл. . Дюсембеков Т.Б.	650409301829	05-252-145-007	750,00
79	к/х "Базаргалиев" гл. . Дюсембеков Т.Б.	650409301829	05-252-145-106	850,00
80	к/х "Актобе" гл. Салимжанов Е.О. (Кадыров Е.К.)	580301304305	05-252-145-159	3000,00
81	ф/х "Кабылкан" гл. Жумабаев М.К.	751027300213	05-252-145-074	140,00
82	ф/х "Кабылкан" гл. Жумабаев М.К.	751027300213	05-252-145-076	1258,00
83	ф/х "Кабылкан" гл. Жумабаев М.К.	751027300213	05-252-145-075	402,00
84	ф/х "Кабылкан" гл. Жумабаев М.К.	751027300213	05-252-145-050	358,00
85	к/х "Жарас" гл. Шаймарданов Ж.С.	571102300044	05-252-145-213	2251,60
86	к/х "Ансар" гл. Агибаев А.Т.	640727302051	05-252-145-082	500,00
87	к/х "Ансар" гл. Агибаев А.Т.	640727302051	05-252-145-269	390,70
88	к/х "Жакып" гл. Копбаев Е.Т. (бывш. Жакупов Ж.М.)	760914302270	05-252-145-083	1300,00
89	к/х "Аубакир" гл. Тлеубеков Д.М. (Байзуллинова Л.Т.)	730706401044	05-252-145-092	1700,00
90	к/х "Аубакир" гл. Тлеубеков Д.М. (Байзуллинова Л.Т.)	730706401044	05-252-145-059	300,00
91	к/х "Зорбас" гл. Байканов К.Ж., Байканов М.Ж., Байканова Г№Ж№, Байканова Ф.Ш.	731012301761, 851018301729, 780225401910, 480607400728	05-252-145-067	4,80
92	к/х "Зорбас" гл. Байканов К.Ж., Байканов М.Ж., Байканова Г№Ж№, Байканова Ф.Ш.	731012301761, 851018301729, 780225401910, 480607400728	05-252-145-065	108,90
93	к/х "Зорбас" гл. Байканов К.Ж., Байканов М.Ж., Байканова Г№Ж№, Байканова Ф.Ш.	731012301761, 851018301729, 780225401910, 480607400728	05-252-145-064	33,00

94	к/х "Зорбас" гл. Байканов К.Ж., Байканов М.Ж., Байканова Г.№Ж№, Байканова Ф.Ш.	731012301761, 851018301729, 780225401910, 480607400728	05-252-145-069	12,10
95	к/х "Зорбас" гл. Байканов К.Ж., Байканов М.Ж., Байканова Г.№Ж№, Байканова Ф.Ш.	731012301761, 851018301729, 780225401910, 480607400728	05-252-145-066	41,20
96	к/х "Сарбулак" гл. Кудаш С.Д.	850212302095	05-252-145-118	725,00
97	к/х "Сарбулак" гл. Кудаш С.Д.	850212302095	05-252-145-060	500,00
98	к/х "Сарбулак" гл. Кудаш С.Д.	850212302095	05-252-145-209	798,60
99	к/х "Сарбулак" гл. Кудаш С.Д.	850212302095	05-252-145-268	306,20
100	к/х "Сарбулак" Кудыш С.Д.	850212302095	23-252-145-286	446,20
101	ф/х "Куандык" гл. Досмагамбетов Д.Т. , Тулеуов М.А.	821016301702	05-252-145-055	14,20
102	ф/х "Куандык" гл. Досмагамбетов Д.Т. , Тулеуов М.А.	821016301702	05-252-145-054	285,80
103	ф/х "Куандык" гл. Досмагамбетов Д.Т. , Тулеуов М.А.	821016301702	05-252-145-135	399,20
104	ф/х "Куандык" гл. Досмагамбетов Д.Т. , Тулеуов М.А.	821016301702	05-252-145-134	798,90
105	к/х "Серикболсын" гл. Картабаев Г.М.	540909301339	05-252-145-057	1500,00
106	к/х "Серикболсын" гл. Картабаев Г.М.	540909301339	05-252-145-056	300,00
107	к/х "Серикболсын" гл. Картабаев Г.М.	540909301339	05-252-145-138	1064,70
108	к/х "Актамберды" гл. Жуанышев А.Ш.	570620300058	05-252-145-084	1895,90
109	к/х "Актамберды" гл. Жуанышев А.Ш.	570620300058	05-252-145-085	250,00
110	к/х "Нур" гл. Шакеримов К.Ш.	540430301305	05-252-141-077	4,80
111	к/х "Нур" гл. Шакеримов К.Ш.	540430301305	05-252-141-076	937,90
112	к/х "Нур" гл. Шакеримов К.Ш.	540430301305	05-252-141-082	3354,00

113	к/х "Нур" гл. Шакеримов К.Ш.	540430301305	05-252-141-083	169,00
114	к/х "Нур" гл. Шакеримов К.Ш.	540430301305	05-252-141-084	407,10
115	к/х "Нур" гл. Шакеримов К.Ш.	540430301305	05-252-141-093	1767,50
116	к/х "Муслим" гл. Машенов О. С. ("Нур" Шакеримов К.Ш.)	970209450703	05-252-145-158	819,80
117	к/х "Нур" гл. Шакеримов К.Ш.	540430301305	05-252-145-132	816,00
118	к/х "Нур" гл. Шакеримов К.Ш.	540430301305	05-252-145-094	450,00
119	к/х "Нур" гл. Шакеримов К.Ш.	540430301305	05-252-145-232	1345,80
120	к/х "Нур" гл. Шакеримов К.Ш.	540430301305	05-252-145-233	4,20
121	к/х "Нур" гл. Шакеримов К.Ш.	540430301305		1500,00
122	к/х "Элжан-Кенасу" гл. Нурдыбаев А. К., Нурдыбаев Б.К., (бывш "Кенасу")	811027302352	05-252-145-098	1500,00
123	к/х "Элжан-Кенасу" гл. Нурдыбаев А.К., Нурдыбаев Б.К.,	811027302352	05-252-145-184	1551,10
124	к/х "Рахметолла" гл. Айдарханова Г.С.	650624401755, 550817400458	05-252-145-156	698,40
125	к/х "Рахметолла" гл. Айдарханова Г.С.	650624401755, 550817400458	05-252-145-235	299,00
126	к/х "Рахметолла" гл. Айдарханова Г.С.,	650624401755, 550817400458	05-252-145-236	1,00
127	к/х "Рахметолла" гл. Айдарханова Г.С., Добавила 0,4	650624401755, 550817400458	05-252-145-179	996,60
128	к/х "Айтмырза" гл.Есембеков Б.А. Доголаков А	740918300292 460109300344	05-252-145-105	375,00
129	к/х "Айтмырза" гл.Есембеков Б.А. Доголаков А	740918300292 460109300344	05-252-145-005	30,00
130	к/х "Айтмырза" гл.Есембеков Б.А. Доголаков А	740918300292 460109300344	05-252-145-004	570,00
131	к/х "Айтмырза" гл.Есембеков Б.А. Доголаков А	740918300292 460109300344	05-252-145-222	964,70

132	к/х "Айтмырза" гл.Есембеков Б.А. Доголаков А	740918300292 460109300344	05-252-145-238	834,50
133	к/х "Бакытбек" гл. Жуматаева Г.	520912400131	05-252-141-097	967,20
134	к/х "Бакытбек" гл. Жуматаева Г.	520912400131	05-252-	10,70
135	к/х "Акбастау" гл. Мукашев К.Е.	370820301140	05-252-145-249	7,50
136	к/х "Акбастау" гл. Мукашев К.Е.	370820301140	05-252-145-162	600,00
137	к/х "Акбастау" гл. Мукашев К.Е.	370820301140	05-252-145-113	800,00
138	к/х "Акбастау" гл. Мукашев К.Е.	370820301140	05-252-145-114	1570,00
139	к/х "Акбастау" гл. Мукашев К.Е.	370820301140	05-252-145-248	219,80
140	к/х "Нурсултан" гл. Букабаева Ч.Т.	540215403100	05-252-144-192	400,00
141	к/х "Нурсултан" гл. Букабаева Ч.Т.	540215403100	05-252-144-125	398,90
142	к/х "Серик" гл. Ережепбаев Е.К. (раздел бывш. к/х " Серик-Берик" гл. Аканова К.К.)	601001401375	05-252-141-062	671,40
143	к/х "Серик" гл. Ережепбаев Е.К.	601001401376	05-252-141-000	1711,50
144	к/х "Обалы", (бывш. "Усен") гл. Мусайынов Ш.К.	700801303164	05-252-141-047	2890,50
145	к/х "Обалы", (бывш. "Усен") гл. Мусайынов Ш.К.	700801303164	05-252-141-006	400,00
146	к/х "Улпан" гл. Кокумбаев С.М.	750127302181	05-252-145-188	415,40
147	к/х "Арна-1" гл. Айдарханов Н.Б.	650709302243	05-252-145-178	99,50
148	к/х "Арна-1" гл. Айдарханов Н.Б.	650709302243	05-252-145-116	1495,00
149	к/х "Арна-1" гл. Айдарханов Н.Б.	650709302243	05-252-145-177	249,80
150	к/х "Калибек" гл. Мукуев К.	291005300583	05-252-145-130	100,00
151	к/х "Ернур" гл. Касенов А.А. (Алгалиев Б.С.)	740127300728	05-252-145-123	561,40

152	к/х "Мухамет" гл. Сафаев С.Н.	630130300068	05-252-145-136	2234,00
153	к/х "Аделия" гл. Саурыков Ш. А.	501230300761	05-252-145-203	2220,40
154	к/х "Аделия-1" гл. Саурыкова К.Д.	540723400089	05-252-145-119	1197,30
155	к/х "Аделия-1" гл. Саурыкова К.Д.	540723400089	05-252-145-241	1203,30
156	к/х "Аделия-1" гл. Саурыкова К.Д.	540723400089	05-252-145-242	999,10
157	к/х "Алдияр" ("Алишер") (бывш. "Карпов") гл. Құрманов Д.Қ., Жеманбаалин Н.Қ., Жеманбаалин Ж.Қ.	930627351285, 840106301752, 820427301010	05-252-145-193	877,90
158	к/х "Алдияр" ("Алишер") (бывш. "Карпов") гл. Құрманов Д.Қ., Жеманбаалин Н.Қ., Жеманбаалин Ж.Қ.	930627351285, 840106301752, 820427301010	05-252-145-194	413,80
159	к/х "Алдияр" ("Алишер") (бывш. "Карпов") гл. Құрманов Д.Қ., Жеманбаалин Н.Қ., Жеманбаалин Ж.Қ.	930627351285, 840106301752, 820427301010	05-252-145-192	1115,00
160	к/х "Алдияр" ("Алишер") (бывш. "Карпов") гл. Құрманов Д.Қ., Жеманбаалин Н.Қ., Жеманбаалин Ж.Қ.	930627351285, 840106301752, 820427301010	05-252-145-131	4000,00
161	к/х "Серикмухамет" гл. Садвакасова С.М., Садвакасова А.С. (Балуанова С.К.)	550625301238	05-252-145-141	300,00
162	к/х "Серикмухамет" гл. Садвакасова Б., Садвакасова А.С. (Балуанова С.К.)	550625301238	05-252-145-142	1898,50
163	к/х "Серикмухамет" гл. Садвакасова Б., Садвакасова А.С. (Балуанова С.К.)	550625301238	05-252-145-143	299,00
164	к/х "Серикмухамет" гл. Садвакасова Б., Садвакасова А.С. (Балуанова С.К.)	550625301238	05-252-145-234	126,80

165	ф/х "Кенесбек" Садыкова Р.С., Садыков М. К.	660512300179 670708400628	05-252-145-165	4986,00
166	ф/х "Кенесбек" Садыкова Р.С., Садыков М. К.	660512300179 670708400628	05-252-145-196	1948,90
167	к/х "Кенесбек" Садыков К.И.	410312300091	05-252-	1793,50
168	к/х "Максат-М" гл. Жеманбалин Н.К., Жеманбалин Ж.К., Нурмагамбетов С.А.	170564001753	05-252-145-174	2195,30
169	к/х "Олжас" гл. Сыдыканов Н.А.	600423302150	05-252-145-175	648,70
170	к/х "Алтай" гл. Дюсенбаев Д.М.	741124302067	05-252-145-185	1952,50
171	ф/х "Мика" ("Сунгат") гл. Шакенова Б.Б.	690201402720	05-252-145-255	1014,10
172	ф/х "Сынтас" гл. Богагозин А.Б.	780419301089	05-252-145-257	275,80
173	ф/х "Сабыржан" гл. Буркутбаев Е.Е.	650225303082	05-252-145-243	850,80
174	ф/х "Сабыржан 2" гл. Буркутбаев Е.Е.	860908300561	05-252-145-272	265,20
175	к/х "Аркалык" гл. Искаков Г.Л.	680509301322	05-252-145-101	1800,00
176	к/х "Аркалык" гл. Искаков Г.Л.	680509301322	05-252-145-121	420,00
177	к/х "Аркалык" гл. Искаков Г.Л.	680509301322	05-252-145-202	200,00
178	к/х "Адилет" гл. Сыздыков С.	571215301324	05-252-141-024	200,00
179	к/х "Адилет" гл. Сыздыков С.	571215301324	05-252-145-139	2445,70
180	ф/х "Лиспай" гл. Лиспаев Т.И. (стар. Смаил Кузетаева Н.Б)	650718301472	05-252-145-081	70,40
181	к/х "Айдос" гл. Окапов А.Н.	600911300583	05-252-145-062	539,00
182	к/х "Айдос" гл. Окапов А.Н.	600911300583	05-252-145-263	694,30
183	к/х "Тилеп" гл. Карпикова Д.С.	670630401028	05-252-141-012	500,00
184	к/х "Тилеп" гл. Карпикова Д.С.	670630401028	05-252-141-020	200,00

185	к/х "Тилеп" гл. Карпикова Д.С.	670630401028	05-252-141-035	598,00
186	к/х "Тилеп" гл. Карпикова Д.С.	670630401028	05-252-141-037	348,40
187	к/х "Тилеп" гл. Карпикова Д.С.	670630401028	05-252-141-034	599,80
188	к/х "Тилеп" гл. Карпикова Д.С.	670630401028	05-252-141-036	449,80
189	к/х "Тилеп" гл. Карпикова Д.С.	670630401028	05-252-141-000	2155,30
190	к/х "Тилеп" гл. Карпикова Д.С.	670630401029	05-252-141-001	971,00
191	к/х "Ерболат" гл. Сексенбаев Д.С., Сексенбаева А.Н., Сексенбаев К.Д.	520806300654 731217302146 520928401048	05-252-141-015	499,80
192	к/х "Ерболат" гл. Сексенбаев Д.С., Сексенбаева А.Н., Сексенбаев К.Д.	520806300654 731217302146 520928401048	05-252-141-029	499,80
193	к/х "Ерболат" гл. Сексенбаев Д.С., Сексенбаева А.Н., Сексенбаев К.Д.	520806300654 731217302146 520928401048	05-252-141-031	485,00
194	к/х "Ерболат" гл. Сексенбаев Д.С., Сексенбаева А.Н., Сексенбаев К.Д.	520806300654 731217302146 520928401048	05-252-141-074	797,30
195	к/х "Ерболат" гл. Сексенбаев Д.С., Сексенбаева А.Н., К.Д., Д.Д. (бывш. "Усен", гл. Мусаинов К.)	520806300654 731217302146 520928401048	05-252-141-007	400,00
196	к/х "Шарипхан" гл. Галимжанов О.Ш..	580701300931	05-252-141-027	758,40
197	к/х "Шарипхан" гл. Галимжанов О.Ш..	580701300931	05-252-169-048	200,00
198	к/х "Шарипхан" гл. Галимжанов О.Ш..	580701300931	05-252-141-025	600,00
199	к/х "Шарипхан" гл. Галимжанов О.Ш..	580701300931	05-252-141-028	375,00
200	ф/х "Рафхат" гл. Алдажуманова Г.Р.	690712401969	05-252-141-072	1488,20
201	ф/х "Рафхат" гл. Алдажуманова Г.Р.	690712401969	05-252-141-060	3435,60
202	ф/х "Рафхат" гл. Алдажуманова Г.Р.	690712401969	05-252-141-071	

	(бывш. "Усен" гл. Мусаинов)			
203	к/х "Мирас" гл. Мусаинов К.	490311401431	05-252-141-004	249,00
204	к/х "Мирас" гл. Мусаинов К.	490311401431	05-252-141-068	2188,50
205	к/х "Актас", гл. Жуманов С,С, Алдажуманов Е.Б.	620101312051	05-252-141-056	1,50
206	к/х "Актас", гл. Жуманов С,С, Алдажуманов Е.Б.	620725300695 680106300333	05-252-141-065	1071,90
207	к/х "Гулрайхан" гл. Мурзакенов Б.О. и Мурзакенов С.О.	661001301934	05-252-141-016	1000,00
208	к/х "Гулрайхан" гл. Мурзакенов Б.О. и Мурзакенов С.О.	661001301934	05-252-141-002	23,40
209	к/х "Гулрайхан" гл. Мурзакенов Б.О. и Мурзакенов С.О.	661001301934	05-252-141-017	100,00
210	к/х "Гулрайхан" гл. Мурзакенов Б.О. и Мурзакенов С.О.	661001301934	05-252-169-068	98,60
211	к/х "Гулрайхан" гл. Мурзакенов Б.О. и Мурзакенов С.О.	661001301934	05-252-141-033	898,40
212	к/х "Гулрайхан" гл. Мурзакенов Б.О. и Мурзакенов С.О.	661001301934	05-252-141-081	323,00
213	к/х "Гулрайхан" гл. Мурзакенов Б.О. (бывш. Турсынханов)	661001301934	05-252-169-082	750,00
214	к/х "Гулрайхан" гл. Мурзакенов Б.О. (бывш. Турсынханов)	661001301934	05-252-169-083	250,00
215	к/х "Куаныш" гл. Конушпаев	700711301496	05-252-141-013	400,00
216	к/х "Серик-Берик" гл. Аканова К.К.	601001401375	05-252-141-020	804,60
217	ф/х "Смак" гл. Оспанов М.С.	650115300057	05-252-141-067	2695,10
218	ф/х "Смак" гл. Оспанов М.С.	650115300057	05-252-141-087	775,20
219	к/х "Алга" гл. Сагатова Д.	530429400089	05-252-145-000	175,30

220	к/х "Усен", гл. Туктибаев Б.О. (Мусаинов Ш.К, Мусаинов К.)	860528302828	05-252-141-009	400,00
221	к/х "Кыземшек" гл. Байзаков А.	531201301539	05-252-145-046	119,90
222	к/х "Усен", гл. Мусаинов Ш.К, Мусаинов К.	700801303164 381209300016	05-252-141-050	674,00
223	к/х "Усен", гл. Мусаинов Ш.К, Мусаинов К.	700801303164 381209300016	05-252-141-048	3478,50
224	к/х "Усен", гл. Мусаинов Ш.К, Мусаинов К.	700801303164 381209300016	05-252-141-040	620,00
225	к/х "Усен", гл. Мусаинов Ш.К, Мусаинов К.	700801303164 381209300016	05-252-141-066	2086,40
226	к/х "Усен", гл. Мусаинов Ш.К, Мусаинов К.	700801303164 381209300016	05-252-141-049	542,40
227	к/х "Усен", гл. Мусаинов Ш.К, Мусаинов К.	700801303164 381209300016	05-252-141-039	380,00
228	к/х "Октябрь" гл. Мурзакенов С.О.	680303302132	05-252-141-080	1620,30
229	к/х "Октябрь" гл. Мурзакенов С.О.	680303302132	05-252-141-094	1432,60
230	к/х "Курман", бывш. "Усен" гл. Ахметова М.К., Мусаинов К., Мусаинов Ш.К.	430101402259	05-252-141-058	2,00
231	к/х "Курман", бывш. "Усен" гл. Ахметова М.К., Мусаинов К., Мусаинов Ш.К.	381209300016 430101402259	05-252-141-091	586,00
232	к/х "Танирберген" гл. Теребаев С.Т.	670312302477	05-252-141-018	300,00
233	к/х "Танирберген" гл. Теребаев С.Т.	670312302477	05-252-141-053	699,30
234	к/х "Танирберген" гл. Теребаев С.Т.	670312302477	05-252-141-052	299,00
235	к/х "Нурбол" гл. Канагатов С.	470313301442	05-252-141-022	399,70
236	к/х "Нурбол" гл. Канагатов С.	470313301442	05-252-141-051	1796,60
237	к/х "Нурбол" гл. Канагатов С.	470313301442	05-252-141-099	717,20

238	к/х "Нурбол" гл. Канагатов С.	470313301442	05-252-141-115	329,40
239	к/х "Нурбол" гл. Канагатов С.	470313301442	05-252-141-114	241,40
240	к/х "Бикен" гл. Адилханов Е.К.	771117302252	05-252-141-054	1000,00
241	к/х "Жанболат" гл. Сексенбаев Д.Д.(бывш "Ерболат" Сексенбаева А.Н., Сексенбаев К.Д.)	790507301969	05-252-141-078	3092,80
242	Егеубаева С.Н.	721118400952	05-252-141-096	1582,50
243	Далбин С.С.	680225300707	05-252-141-095	902,50
244	к/х "Акежан" (" Серикбосын"), гл. Буланов Б.С.	720619400267	05-252-145-274	507,90
245	к/х "DanKZ", гл. Кизатов К.	550307301754	05-252-145-276	498,50
246	к/х "DanKZ", гл. Кизатов К.	550307301754	05-252-145-275	425,10
247	к/х "Асима" гл.Садвакасов К.	631021401308	05-252-145-008	279,10
248	к/х "Ак-Отбасы" гл. Букенова Р.Ш.	601116400491	05-252-145-266	553,30
249	ф/х "Бай-Даулет" гл. Мусаинов Д.К.	740607302218	05-252-141-104	307,20
250	к/х "Керімхан" Кабдиева Г.С.	940213451232	05-252-145-279	408,90
251	к/х "Керімхан" Кабдиева Г.С.	940213451232	05-252-145-278	488,50
252	к/х "Алтай" гл. Дюсенбаев М.	490101314693	05-252-145-282	668,50
253	к/х "Абай" гл. Акказина М.А.	940528401137	05-252-141-122	957,30
254	к/х "Абай" гл. Акказина М.А.	940528401137	23-252-141-110	918,50
255	к/х "Аза" гл. Турсын А.С	960701350849	05-252-141-116	107,20
256	к/х "Сагидолла" Сатенов О.Д.	680714302187	23-252-145-283	186,60
257	к/х "Сагидолла" Сатенов О.Д.	680714302187	23-252-145-283	372,40
258	к/х "АйАли" Касымжанов К.А.	680723301900	23-252-141-121	1447,80
259	к/х "Тілеп" гл. Карпикова Д.С.	181264012277	23-252-141-113	1167,00

260	к/х "Тўрарбек" Ерубаев А.Т.	670529300986	23-252-141-112	1254,30
261	к/х "Темирлан" гл. Бейсекеев К.М	810427301544	23-252-141-119	1164,60
262	к/х "Арзам" гл. Масалимов Ж.К.	830905302019	23-252-141-111	606,80
1	к/х "Актас", гл. Жуманов С.С., Алдажуманов Е.Б.	620725300695 680106300333	05-252-147-068	1481,50
2	к/х "Жаз" гл. Оспанов А.Ж. (бывш. "Темир" гл. Туякбеков К.)	830702300881	05-252-147-082	1250,00
3	к/х "Жаз" гл. Оспанов А.Ж. (бывш. "Темир" гл. Туякбеков К.) перевод из пастбища в пашню 78 га	830702300881	05-252-148-063	121,50
4	к/х "Жаз" гл. Оспанов А.Ж. (бывш. "Темир" гл. Туякбеков К.)	830702300881	05-252-148-064	0,50
5	к/х "Катран" гл. Смагулов Ш.	490117301034	05-252-037-725	
6	к/х "Катран" гл. Смагулов Ш.	490117301034	05-252-148-012	
7	к/х "Асыл" гл. Бакыт Х.Б., Аяганова А.Р., Бакыт Т.Х.	581007302214	05-252-147-052	35,00
8	к/х "Асыл" гл. Бакыт Х.Б., Аяганова А.Р., Бакыт Т.Х.	581007302214	05-252-147-053	
9	к/х "Сарби" гл. Жумадилов Т. И. Оспанов А. Ж.	611201300092	05-252-147-000	75,00
10	к/х "Нариман" гл. Ахметов Ж.Н.	370514300604	05-252-146-032	20,00
11	к/х "Нариман" гл. Ахметов Ж.Н.	370514300604	05-252-146-039	24,00
12	к/х "Нариман" гл. Ахметов Ж.Н.	370514300604	05-252-146-038	
13	к/х "Парыз" гл. Сенгалиев К.	690807301959	05-252-147-065	
14	к/х "Парыз" гл. Сенгалиев К.	690807301959	05-252-147-009	25,00

15	к/х "Парыз" гл. Сенгалиев К.	690807301959	05-252-147-010	
16	к/х "Парыз" гл. Сенгалиев К.	690807301959	05-252-147-071	149,10
17	к/х "Аргын", гл. Оспанов К.Т. (" Дулат-Б")	631102300058	05-252-146-009	
18	к/х "Кенжебай-Р" гл. . Калиакпарова К.А.	361117400217	05-252-146-031	
19	к/х "Береке" гл. Джандыбаев Т.М. (бывш. "Конысбек" гл. Мукушев К.Н.)	470205300279	05-252-147-007	
20	к/х "Токжан Ж" гл. Жексембаев С.	590210302108	05-252-147-006	
21	к/х "Кабанбай-2" (бывш "Санум") гл. Оспанов Е.А.	700524300769	05-252-147-001	
22	к/х "Кабанбай-2" (бывш "Санум") гл. Оспанов Е.А.	700524300769	05-252-147-000	40,00
23	к/х "Талгат и Асет" гл. Акашев С.Р.	610901302606	05-252-147-016	
24	к/х "Каратагай" гл. Байзуллинов Б.Т.	561004400948	05-252-147-032	54,00
25	к/х "Даулет" гл. Атиманов С.М.	640120301023	05-252-147-117	281,50
26	к/х "Даулет" гл. Атиманов С.М.	640120301023	05-252-147-103	31,90
27	к/х "Камкор" гл. Рахматуллин К.М., Елубаева С.К.	840223401587	05-252-147-018	70,00
28	к/х "Камкор" гл. Рахматуллин К.М., Елубаева С.К.	840223401587	05-252-147-019	
29	к/х "Расул" гл. Айдарханов Н.Б.	650709302243	05-252-147-085	429,20
30	к/х "Расул" гл. Айдарханов Н.Б.	650709302243	05-252-147-086	121,60
31	к/х "Серикбол" гл. Уразгалиев Ш.Б., Уразгалиев Б.С.	780712402410 390916300722	05-252-038-099	1,00
32	к/х "Серикбол" гл. Уразгалиев Ш.Б., Уразгалиев Б.С.	780712402410 390916300722	05-252-148-011	140,00
33	к/х "Серикбол" гл. Уразгалиев Ш.Б., Уразгалиев Б.С.	780712402410 390916300722	05-252-148-015	1100,00

34	ф/х "Рымбек" гл. Туребаев Ж.Р.	631018300031	05-252-147-106	2,00
35	ф/х "Шенгель" гл. Сушинов М.Б.	591225300839	05-252-147-141	0,00
36	ф/х "Шенгель" гл. Сушинов М.Б. не было в балансе	591225300839	05-252-147-101	72,40
37	к/х "Кабылкан" ("Жулдыз") гл. Жумабаев М.К. (бывш. "Клар")	780529401547	05-252-146-722	3000,00
38	к/х "Калабухов" гл. Калабухов В.А.	741202300163	05-252-147-031	19,90
39	к/х "Рахимжан" гл. Садыкова Р.С.	670708400628	05-252-147-131	129,00
40	к/х "Рахимжан" гл. Садыкова Р.С.	670708400628	05-252-147-132	181,00
41	к/х "Рахимжан" гл. Садыкова Р.С.	670708400628	05-252-146-761	5,80
42	к/х "Жанар" гл. Арынов М.	290101312318	05-252-146-342	0,00
43	к/х "Даулет" гл. Сапенов Т.Т.	601210301236	05-252-146-090	63,70
44	к/х "Даулет" гл. Сапенов Т.Т.	601210301236	05-252-146-088	8,00
45	к/х "Даулет" гл. Сапенов Т.Т.	601210301236	05-252-146-089	1,60
46	к/х "Даулет" гл. Сапенов Т.Т.	601210301236	05-252-146-087	996,50
47	к/х "Жадыра" гл. Исадилов К.		05-252-146-000	
48	к/х "Елгонды" гл. Коныспеков Т.М. , Толегенов А.Т и Бекеев Е.С.	470126300130 481202400184 840818303155 620412303172	05-252-125-001	61,70
49	к/х "Елгонды" гл. Коныспеков Т.М. , Толегенов А.Т и Бекеев Е.С.	470126300130 481202400184 840818303155 620412303172	05-252-147-130	28,30
50	к/х "Елгонды" гл. Коныспеков Т.М. , Толегенов А.Т и Бекеев Е.С.	470126300130 481202400184 840818303155 620412303172	05-252-147-129	21,70
51	к/х "Елгонды" гл. Коныспеков Т.М.	470126300130 481202400184 840818303155 620412303172	05-252-147-102	1275,70
	к/х "Елгонды" гл. Коныспеков Т.М. ,	470126300130 481202400184		

52	Толегенов А.Т и Бекеев Е.С.	840818303155 620412303172	05-252-147-046	0,00
53	к/х "Елгонды" гл. Коньспеков Т.М. , Толегенов А.Т и Бекеев Е.С.	470126300130 481202400184 840818303155 620412303172	05-252-147-042	26,30
54	к/х "Елгонды" гл. Коньспеков Т.М. , Толегенов А.Т и Бекеев Е.С.	470126300130 481202400184 840818303155 620412303172	05-252-147-091	0,30
55	к/х "Елгонды" гл. Коньспеков Т.М. , Толегенов А.Т и Бекеев Е.С.	470126300130 481202400184 840818303155 620412303172	05-252-147-089	4,50
56	к/х "Елгонды" гл. Коньспеков Т.М. , Толегенов А.Т и Бекеев Е.С.	470126300130 481202400184 840818303155 620412303172	05-252-147-045	19,00
57	к/х "Елгонды" гл. Коньспеков Т.М. , Толегенов А.Т и Бекеев Е.С.	470126300130 481202400184 840818303155 620412303172	05-252-147-090	0,10
58	к/х "Тулпар", гл. Сембаев Е.Н. (Сембаева Р.К.)	600720302046	05-252-147-043	486,00
59	ф/х "Рассвет" Иванищев А.В.	640929302088	05-252-148-058	10,70
60	Иванищев А.В., для ведения рыбного хозяйства	640929302088	05-252-	
61	к/х "Клар" гл. Канагатов С.С., Курбанова С.С.	780220303180, 720529400558	05-252-146-723	3183,70
62	к/х "Клар" гл. Кенжебаев Р.К., Курбанова С.С., Жумабаев М.К., Балтабаева М.С.	750825300050	05-252-146-088	16,00
63	к/х "Клар" гл. Кенжебаев Р.К., Курбанова С.С., Жумабаев М.К., Балтабаева М.С.	750825300050	05-252-146-674	
64	к/х "Клар" гл. Кенжебаев Р.К., Курбанова С.С., Жумабаев М.К., Балтабаева М.С.	750825300050	05-252-146-673	

65	к/х "Байгазы" гл. Аубакирова К. (Буданов Т.)	390801402135 381011300921	05-252-147-061	300,00
66	к/х "Саят" гл. Жуматаева Г. (Байдалин Б.М.)	520912400131	05-252-147-056	0,00
67	к/х "Саят" гл. Жуматаева Г. (Байдалин Б.М.)	520912400131	05-252-147-055	23,50
68	к/х "Асемкан" гл. Мылтыкбаев Б	750921300845	05-252-147-057	500,00
69	к/х "Асемкан" гл. Мылтыкбаев Б.	750921300845	05-252-147-100	303,50
70	к/х "Нугуспан" гл. Рахметжанов Д.М.	861229302317	05-252-148-014	244,00
71	ф/х "Баршатас" гл. Мелс Е.М.	670903302486	05-252-147-121	
72	ф/х "Баршатас" гл. Мелс Е.М.	670903302486	05-252-147-119	15,00
73	ф/х "Баршатас" гл. Мельс Е.М.	670903302486	05-252-147-124	1305,30
74	ф/х "Макен" Мендыбаева М.О., Анафиянов К.Б.	610611300702	05-252-147-064	80,00
75	ф/х "Макен" Мендыбаева М.О., Анафиянов К.Б.	610611300702	05-252-147-070	76,00
76	ф/х "Макен" Мендыбаева М.О., Анафиянов К.Б.	610611300702	05-252-147-104	33,00
77	к/х "Луч", гл. Бабичева М.В. .	851230402002	05-252-147-080	0,00
78	к/х "Луч", гл.Бабичева М.В.	851230402002	05-252-148-047	83,00
79	к/х "Адабиет" гл. Бейсенбаев А.Ж.	510301301675	05-252-147-066	100,00
80	к/х "Алтай" гл.Токтаров С.М. , Токтарова К.Р.	401020301767 410929400914	05-252-147-074	0,00
81	к/х "Орленок", гл. Имбергенов Т.К.	740123302910	05-252-065-075	4,30
82	к/х "Ер-Аскан", гл. Агадилова А.Ф.	570805402224	05-252-147-107	11,30
83	Шакеримов К.Ш.	540430301305	05-252-148-070	0,00
84	Шакеримов К.Ш. оросительная система	540430301305	05-252-148-071	

85	к/х "Нур" гл. Шакеримов К.Ш.	540430301305	05-252-148-069	0,00
86	к/х "Кабылкан" гл. Жумабаев М.К. (бывш. "Клар")	751027300213	05-252-146-724	1000,00
87	к/х "Кабылкан" гл. Жумабаев М.К. (бывш. "Клар")	751027300213	05-252-147-137	209,80
88	к/х "Кабылкан" гл. Жумабаев М.К. (бывш. "Клар")	751027300213	05-252-147-139	66,00
89	к/х "Кабылкан" гл. Жумабаев М.К. (бывш. "Клар")	751027300213	05-252-147-138	247,10
90	к/х "Кабылкан" гл. Жумабаев М.К.	751027300213	05-252-146-000	170,40
91	к/х "Коктем" гл. Еспенбетов Д.К.	730517302009	05-252-147-002	35,00
1	ф/х "Бакен", гл. Капышев М.А. (Молдагалиева Р., Смайлов Е.Т.)	711002300676	23-252-172-000	981,10
2	ф/х "Бакен", гл. Капышев М.А. (Молдагалиева Р., Смайлов Е.Т.)	711002300676	23-252-172-000	9,00
3	ф/х "Нурасыл" гл. Казанбекова Т.К.	760101411117	05-252-169-259	1996,80
4	ф/х "Нурасыл" гл. Казанбекова Т.К.	760101411117	05-252-169-291	1995,80
5	ф/х "Нурасыл" гл. Казанбекова Т.К.	760101411117	05-252-169-000	1060,50
6	ф/х "Тлек" гл. Ахметжанов А.	-	05-252-179-000	997,00
7	к/х "Бактыбай" гл. Капаков М.А.	631103301021	05-252-169-064	190,00
8	к/х "Бибашевтар" гл. . Жұмағазина М.Ә., Бибашев К.Б.	830128300623	05-252-169-038	300,00
9	к/х "Бибашевтар" гл. . Жұмағазина М.Ә., Бибашев К.Б.	830128300623	05-252-169-171	1164,90
10	к/х "Альмурат" гл. Ташимов А.А. (полигон)	750628301404	05-252-169-072	108,00
11	к/х "Альмурат" гл. Ташимов А.А. (полигон)	750628301404	05-252-169-073	892,00

12	к/х "Улан" гл. Иманбаев У.К. (полигон)	681106301710	05-252-169-046	238,00
13	к/х "Елдос" гл. Имашев С.	350407300609	05-252-169-040	177,00
14	к/х "Бекжан" гл. Толеуов М., Толеуов М.Ш. (полигон)	420605400845 620626300200	05-252-169-043	212,00
15	к/х "Ардак" гл. Куанов Т. (полигон)	621022300418	05-252-169-044	62,00
16	к/х "Арнай" гл. Рахимов К.	500524300628	05-252-169-102	1683,00
17	к/х "Арнай" гл. Рахимов К.	500524300628	05-252-169-101	633,00
18	к/х "Сөрелі" гл. Жексенбеков А.С.	750426301436	05-252-169-041	60,00
19	к/х "Сөрелі" гл. Жексенбеков А.С.	750426301436	05-252-169-042	117,00
20	к/х "Даулет" гл. Жексенбеков А.С.	750426301436	05-252-169-000	1997,90
21	к/х "Мын-булак" гл. Ахметов Р.	531121300883	05-252-169-049	70,60
22	к/х "Мын-булак" гл. Ахметов Р.	531121300883	05-252-169-051	100,00
23	к/х "Мын-булак" гл. Ахметов Р.	531121300883	05-252-169-052	19,20
24	к/х "Азамат" гл. Айтказин К.	611208300972	05-252-169-039	354,00
25	к/х "Дос" гл. Тусупбеков А.С.	690926301034	05-252-172-006	221,00
26	к/х "Дос" гл. Тусупбеков А.С.	690926301034	05-252-169-322	1436,90
27	к/х "Дос" гл. Тусупбеков А.С.	690926301034	05-252-169-315	1362,80
28	к/х "Мендеке" гл. Турысбеков Т.С.	680312301024	05-252-169-078	1800,70
29	к/х "Мендеке" гл. Турысбеков Т.С.	680312301024	05-252-169-078	1017,40
30	к/х "Мендеке" гл. Турысбеков Т.С.	680312301024	05-252-169-078	427,20
31	к/х "Кайырбек" гл. Алипбаев Е.К.	640322300271	05-252-169-130	500,00
32	к/х "Кайырбек" гл. Алипбаев Е.К.	640322300271	05-252-172-005	167,00
33	к/х "Багдат" гл. Бағдатов А.Қ.	990730351533	05-252-169-271	2246,50

34	к/х "Елик" гл. Тезекбаев С.Ж., Тезекбаева Б.	790601300387 400520400403	05-252-169-257	1578,40
35	к/х "Даурен" гл. Кайранбекова К.	740627400722	05-252-179-000	500,00
36	к/х "Мурат" гл. Асембаев А.К., Коньсбеков М. (- полигон)	-	05-252-179-000	500,00
37	к/х "Мерей" Дакенова Р.	470420401430	05-252-169-273	111,60
38	к/х "Тумар" (" - Кайсар" (бывш Даурен-У) гл. Хамитова Т.Е., Маканова Ж.	630425300359	05-252-169-084	
39	к/х "Тумар" (" - Кайсар" (бывш Даурен-У) гл. Хамитова Т.Е., Маканова Ж.	630425300359	05-252-169-085	
40	к/х "Абылай" гл. Караев К.С.	800806301097	05-252-169-132	997,40
41	к/х "Абылай" гл. Караев К.С.	800806301097	05-252-169-292	1409,60
42	к/х "Кадыр" гл. Асембаев А.К. (- Коньсбеков К.)	600717300281	05-252-172-009	1300,00
43	к/х "Жулдыз" гл. Тумарбаева Ы.	450917400321	05-252-172-011	995,80
44	к/х "Орал", гл. Адекенов А.Т.	760810300962	05-252-169-184	1846,30
45	к/х "Орал", гл. Адекенов А.Т.	760810300962	05-252-169-000	411,90
46	к/х "Болат" гл. Болатулы Т., Жакишев Р.	130564007130	05-252-169-129	700,00
47	к/х "Болат" гл. Болатулы Т., Жакишев Р.	130564007130	05-252-169-114	50,00
48	к/х "Болат" гл. Болатулы Т., Жакишев Р.	130564007130	05-252-169-113	250,00
49	к/х "Шорабай", гл. Токтарова Р. (- Толебаев Т.)	510701402634	05-252-172-012	2064,00
50	к/х "Баглан", гл. Габдуллин М.К.	660103300793	05-252-169-141	360,60

51	к/х "Максат" гл. Шакеримов А.Ш., Несипбеков М., Жакупова К.К.	510828300612	05-252-169-119	499,70
52	Бабакпаев Т.Т.	540130301314	05-252-169-287	1498,30
53	к/х "Акбастау", гл. Мукашев К.Е.	370820301140	05-252-169-112	2000,00
54	к/х "Акбастау", гл. Мукашев К.Е.	370820301140	05-252-169-134	2565,00
55	к/х "Султанбек" гл. Советов С.Т.	960215351151	05-252-175-022	213,00
56	к/х "Султанбек" гл. Советов С.Т.	960215351151	05-252-172-023	510,00
57	к/х "Керегетас" гл. Турысбекова Б., Эскербек А.Т.	920221450492 620522400300	05-252-172-018	2326,00
58	к/х "Жекен" гл.Ибраева А.Б. (бывш. Тезекбаева Э.К)	781123400950	05-252-169-176	1475,00
59	к/х "Найманбай" гл. Конысбеков С.М.	671205300927	05-252-169-266	1897,30
60	Искаков К.С.	690711300235	05-252-172-015	0,30
61	к/х "Хамитов М.Е." гл. Хамитов М.Е.	950424351542	05-252-169-261	997,60
62	к/х "Хамитов М.Е." гл. Хамитов М.Е.	950424351542	05-252-169-268	994,00
63	к/х "Шотан" гл. Шотанов А.Д.	950614351674	05-252-169-279	1302,60
64	к/х "Батырхан" гл. Андакаев М.У.	751230300960	05-252-169-278	2495,80
65	к/х "Багдат" гл. Бағдатов А.Қ., Алимбаев К.М.	990730351533, 811112302453	05-252-169-272	
66	к/х "Мұқанбек" Құрманбай А.М.	951021350110	05-252-169-000	3000,10
67	к/х "Мұқанбек" Құрманбай А.М., Құрманбай А.А.	951021350110	05-252-169-316	1130,30
68	к/х "Мұқанбек" Құрманбай А.М., Құрманбай А.А.,	951021350110	05-252-169-317	1184,80
69	к/х "Мұқанбек" Құрманбай А.М., Құрманбай А.А.	951021350110	05-252-169-324	770,80
70	к/х "Мұқанбек" Құрманбай А.М., Құрманбай А.А.	951021350110	05-252-169-313	574,80

71	к/х "Мұқанбек" Құрманбай А.М.	951021350110	05-252-169-331	4499,00
72	к/х "Мұқанбек" Құрманбай А.М.	951021350110	05-252-169-329	3451,30
73	к/х "Канат" гл. Канатов А.К.	770716301278	05-252-169-305	1004,40
74	к/х "Ултау" гл. Игликов Ш.С.	850825301045	05-252-169-306	1145,10
75	к/х "Тулпар", гл. Бабакпаев А.Т.	790626302429	05-252-169-328	1297,50
76	к/х "Тулраг" гл. Бекбосинов Б.М.	-	05-252-169-000	406,30
77	к/х "Ерасыл" Иманқұлов Е.А.	10721551059	23-252-169-338	1191,60
1	к/х "Блаш" гл. Бекторов А.Е.	551205300883	23-252-160-003	7,70
2	к/х "Тогас" гл. Сейтенов Н.Т., Сейтенова Л.Т.	720102301002, 700212401132	05-252-157-015	200,00
3	к/х "Тогас" гл. Сейтенов Н.Т.	720102301002	05-252-157-000	57,00
4	к/х "Тогас" гл. Сейтенов Н.Т.	720102301002	05-252-157-000	321,00
5	к/х "Толеген" гл. Шуйкенов С.К.	560820301061	05-252-157-005	294,00
6	к/х "Толеген" гл. Шуйкенов С.К.	560820301061	05-252-157-038	1710,00
7	к/х "Толеген" гл. Шуйкенов С.К.	560820301061	05-252-157-037	105,00
8	к/х "Толеген" гл. Шуйкенов С.К.	560820301061	05-252-157-039	481,00
9	к/х "Толеген" гл. Шуйкенов С.К.	560820301061	05-252-157-040	784,00
10	к/х "Жақан" ("Нурым") гл. Саркытов Х.	680420301438	05-252-157-003	100,00
11	к/х "Нурым" гл. Саркытов Х.	680420301438	05-252-157-024	195,00
12	к/х "Береке-А" гл. Кемпербаев А.	601208301087	05-252-157-052	325,00
13	к/х "Алга" гл. Ибрагимов Д.	551127300939	05-252-157-006	500,00
14	к/х "Алга" гл. Ибрагимов Д.	551127300939	05-252-169-001	440,00
15	к/х "Алга" гл. Ибрагимов Д.	551127300939	05-252-157-007	500,00

16	к/х "Парыз" гл. Сенгалиев Е. К.	690807301959	05-252-160-111	229,70
17	к/х "Парыз" гл. Сенгалиев С.К.. Жаймухамедов А.М	690807301959	05-252-160-112	209,00
18	к/х "Шолпан" гл. Балтабаева Ж.И.	590120403551	05-252-160-048	1014,00
19	к/х "Шолпан" гл. Балтабаева Ж.И.	590120403551	05-252-160-075	400,00
20	к/х "Жумабек-Б" гл. Жумангалиева А.Ж. , Байгожанова О.Ж.		05-252-160-121	
21	к/х "Нартай" гл. Каримов Т.М.	670101311062	05-252-160-000	27,00
22	Брылкин И.И. бывш "Поль"	800923301826	05-252-160-015	
23	Брылкин И.И. бывш "Поль"	800923301826	05-252-160-016	
24	к / х "Шанс-Молчанов" гл . Молчанов Ю.П., Молчанов А.Ю.	800822301094	05-252-160-006	8,00
25	к/х "Жана-жол" гл. Табаров Е.А.	620929300159	05-252-160-010	
26	к/х "Жана-жол" гл. Табаров Е.А.	620929300159	05-252-160-009	
27	к/х "Жана-жол" гл. Табаров Е.А.	620929300159	05-252-160-011	174,20
28	к/х "Сункар" гл. Харамбай К.	700526302805	05-252-157-029	500,00
29	к/х "Сункар" гл. Харамбай К.	700526302805	05-252-157-030	300,00
30	ТОО "Жерновское" (бывш. к/х "Кали" гл. Бектбаев А.А.)	730506300538	05-252-160-063	222,10
31	к/х "Толагай" гл.Калиев Т.Р., Рыскельдинов Ж.Т.	480903301005 760702302258	05-252-157-075	5,00
32	к/х "Бирлік" гл. Кусембаев Р.Х.	600204301220	05-252-157-019	50,00
33	к/х "Бирлік" гл. Кусембаев Р.Х.	600204301220	05-252-157-020	200,00
34	к/х "Блаш" гл. Бектурова К., Бекторов А.Е., Бекторов Т.А., Бекторов Т.	511205300883	05-252-160-060	250,00

35	к/х "Блаш" гл. Бектурова К., Бекторов А.Е., Бекторов Т.А., Бекторов Т. Новобаж.	511205300883	05-252-160-079	650,00
36	к/х "Блаш" гл. Бектурова К., Бекторов А.Е., Бекторов Т.А., Бекторов Т	511205300883	05-252-160-059	0,00
37	к/х "Тлек" гл. Адилчинов М.Д.	400412300648	05-252-157-021	125,00
38	к/х "Тлек" гл. Адилчинов М.Д.	400412300648	05-252-157-022	200,00
39	к/х "Биржан" гл. Тлеубаев М.Т. , Кенчиликбаева К.Н., Бейсбекова Ж.А., Маутжанов Б.Г.	371015301256	05-252-157-018	200,00
40	к/х "Балбала" гл.Токтарова Б.	520114400837	05-252-157-066	399,00
41	к/х "Балбала" гл.Токтарова Б. (бывш. "Кайса" гл. Карашалыков)	520114400837	05-252-157-067	1,00
42	к/х "Баженово" гл. Сулейменов И.Н, Сулейменов С.С.	860223302423 670904301516	05-252-159-101	58,00
43	к/х "Ердаулет" гл. Кунбазаров С	570304302125	05-252-157-028	351,20
44	ф/х "Ебетей" гл. Умырзаков Б.Т.	690213300476	05-252-160-027	50,00
45	ТОО "Жерновское" (бывш.к/х "Дидар" гл. Абдрахманов Б.О.)	541221300482	05-252-160-033	250,00
46	к/х "Бекзат" гл. Молдагалиев А.Р.	740215301020	05-252-157-063	1117,30
47	к/х "Серик" гл. Искаков С., Искаков Т.С	590505300561 780220300740	05-252-157-031	252,00
48	к/х "Серик" гл. Искаков С., Искаков Т.С.	590505300561 780220300740	05-252-157-032	218,40
49	к/х "Айнур" гл. Кубеев С.Д.	560410300272	05-252-157-035	150,00
50	к/х "Толеген С" гл. Серикбаев Ж.	370410300550	05-252-157-034	215,00

51	к/х "ПТ Куаныш" гл. . Сулейменова Г.	730107401454	05-252-160-117	1837,30
52	к/х "ПТ Куаныш" гл. . Сулейменова Г.	730107401454	05-252-160-113	155,10
53	к/х "ПТ Куаныш" гл. . Сулейменова Г.	730107401454	05-252-160-124	
54	к/х "Ерлан-Ж" гл. Жумаханов.	610225301336	05-252-157-033	300,00
55	к/х "Талап" гл. Жотабаева С.А. (Сейтказин Д.М., Сакенов Т.М., Сейтказин М.)	590115400449	05-252-157-042	525,00
56	к/х "Серимхан" гл. Ибрагимов С.Д.	610215303090	05-252-157-046	480,00
57	к/х "Серимхан" гл. Ибрагимов С.Д.	610215303090	05-252-157-047	250,00
58	к/х "Серимхан" гл. Ибрагимов С.Д.	610215303090	05-252-157-048	591,60
59	к/х "Серимхан" гл. Ибрагимов С.Д.	610215303090	05-252-157-054	1277,50
60	к/х "Серимхан" гл. Ибрагимов С.Д.	610215303090	05-252-157-059	537,00
61	к/х "Терен-Кудук" гл. Кабдрахманов А.	750911302560	05-252-160-091	1964,50
62	к/х "Терен-Кудук" гл. Кабдрахманов А.	750911302560	05-252-160-092	33,20
63	к/х "Молдир" гл. Кемпирбаев Б.Т.	631025302363	05-252-157-050	200,00
64	к/х "Молдир" гл. Кемпирбаев Б.Т.	631025302363	05-252-157-051	200,00
65	к/х "Сары" гл. Кайдарова С.Б.	740302400359	05-252-157-057	397,80
66	к/х "Ак-жол" гл. Ченгельбаев Е.Б. Байгазинова	801224300800	05-252-157-026	400,00
67	к/х "Ак-жол" гл. Ченгельбаев Е.Б. Байгазинова	801224300800	05-252-157-025	1585,00
68	к/х "Шолпан" гл. Балтабаева Ж.И.	590120403551	05-252-160-074	3895,00
69	к/х "Шолпан" гл. Балтабаева Ж.И.	590120403551	05-252-160-004	0,00
70	ф/х "Ебетей" гл. Умырзаков Б.Т.	690213300476	05-252-160-025	994,20
71	к/х "Толагай" гл.Калиев Т.Р.,		05-252-157-073	

	Рыскельдинов Ж.Т., наложен арест ЧСИ	480903301005 760702302258		
72	к/х "Жанасемейское" " гл. Балгабаев Г.О., Балгабаев О.	571216300460 821128400501	05-252-160-047	
73	к/х "Жанасемейское" " гл. Балгабаев Г.О., Балгабаев О.	571216300460 821128400501	05-252-160-118	
74	ф/х "Нива" гл. Есенкулова З. А.	741012401968	05-252-160-096	
75	к/х "Толеген" гл. Шуйкенов С.К.	560820301061	05-252-157-004	
76	к/х "Серимхан" гл. Ибрагимов С.Д.	610215303090	05-252-157-045	
77	к/х "Лаура" гл. Шегай Р.К	760118399068	05-252-160-116	
78	ТОО "Жерновское" (бывш. к/х "Кали" гл. Бектбаев А.А.)	730506300538	05-252-157-017	230,00
79	к/х "Соян" Соян М.	620114302779	23-252-160-131	73,00
1	к/х "Дос" гл. Алдабергенов А.М.	720906302309	05-252-153-321	122,0
2	к/х "Дос" гл. Алдабергенов А.М.	720906302309	05-252-153-322	552,2
3	к/х "Карлыгаш" гл. Ибраева А. (Аубакиров С.)	450815400892	05-252-153-017	60,0
4	к/х "Карлыгаш" гл. Аубакиров С.	450815400892	05-252-153-018	176,0
5	к/х "Шанс" гл. Максимов В.И.	490925301344	05-252-153-287	23,4
6	к/х "Шанс" гл. Максимов В.И.	490925301344	05-252-153-353	142,8
7	к/х "Шанс" гл. Максимов В.И.	490925301344	05-252-153-223	0,0
8	к/х "Шанс" гл. Максимов В.И.	490925301344	05-252-153-058	0,0
9	к/х "Шанс" гл. Максимов В.И.	490925301344	05-252-153-261	0,00
10	к/х "Шанс" гл. Максимов В.И.	490925301344	05-252-153-283	274,5
11	к/х "Ешен" гл. Калбагаева О.Р., Калбагаев Р.	670126302169 340802300515	05-252-153-136	250,0
12	к/х "Ешен" гл. Калбагаева О.Р., Калбагаев Р.	670126302169 340802300515	05-252-153-167	800,0

13	к/х "Ешен" гл. Калбагаева О.Р., Калбагаев Р.	670126302169 340802300515	05-252-153-168	50,0
14	к/х "Лаукар" гл. Борисенко Е.В.	701214400178	05-252-153-294	0,0
15	к/х "Люба" гл.Грубова Л.С, Грубова Г.А., Грубов П.А.	560425401942 800415402859 851215300315	05-252-153-107	
16	к/х "Мустафа" бывш ."Алина" Джумадилов О.М.	600829301318	05-252-153-078	0,0
17	к/х "Мустафа" бывш ."Алина" Джумадилов О.М.	600829301318	05-252-153-079	0,0
18	к/х "Бирлик" гл. Жумадилов М.	400303301772	05-252-153-072	0,0
19	к/х "Бирлик" гл. Жумадилов М.	400303301772	05-252-153-071	
20	к/х "Бирлик" гл. Жумадилов М.	400303301772	05-252-153-000	10,0
21	к/х "Канат" гл. Масалимова О.Ж.	500928301078	05-252-152-004	
22	к/х "Дос" гл. Акишева Р.А.	640208401414	05-252-169-167	
23	к/х "Алтай" ("Лань") гл. Кульжекенова Д.Д., Сансызбаев А.М., Кульжекенова А.Р.	100305651667 160714505245 11010653513	05-252-153-303	16,5
24	к/х "Алтай" ("Лань") гл. Кульжекенова Д.Д., Сансызбаев А.М., Кульжекенова А.Р.	590625402389	05-252-153-302	67,0
25	к/х "Родник" гл. Лапухова О.М.	540811400136	05-252-153-172	
26	к/х "Родник" гл. Лапухова О.М.	540811400136	05-252-153-005	20,0
27	к/х "АгроМир" Агадилов К.Б. бывш . ф/х "Кайиркан" гл. Агадилов К.Б., Тюленев А.К.)	730702300266	05-252-152-580	
28	к/х "АгроМир" Агадилов К.Б. (бывш."Кайиркан" гл . Агадилов К.Б., Тюленев А.К.)	730702300266	05-252-153-335	32,1

29	к/х "АгроМир" Агадилов К.Б. (бывш."Кайиркан" гл. . Агадилов К.Б., Тюленев А.К.)	730702300266	05-252-153-336	26,2
30	к/х "Акжол-Г" гл. Мубаракова Д.М. (Рахимжанова Г.Д.)	910628451606	05-252-169-131	810,0
31	к/х "Акжол-Г" гл. Рахимжанова Г.Д	691014402053	05-252-153-242	840,0
32	к/х "Жанат" гл. Мытиев И.К.	580724300759	05-252-153-091	0,0
33	к/х "Жанат" гл. Мытиев И.К.	580724300759	05-252-153-089	
34	к/х "Жанат" гл. Мытиев И.К.	580724300759	05-252-153-027	22,3
35	к/х "Жанат" гл. Мытиев И.К.	580724300759	05-252-153-028	2,0
36	к/х "Жанат" гл. Мытиев И.К.	580724300759	05-252-153-092	3,5
37	к/х "Жанат" гл. Мытиев И.К.	580724300759	05-252-153-159	
38	к/х "Жанат" гл. Мытиев И.К.	580724300759	05-252-153-363	0,0
39	к/х "Жанат" гл. Мытиев И.К.	580724300759	05-252-153-088	
40	к/х "Игилик" гл. Ахметов С.К.	590927402281, 841011302360	05-252-153-007	0,5
41	к/х "Игилик" гл. Ахметов С.К.	590927402281, 841011302360	05-252-153-008	200,0
42	к/х "Игилик" гл. Ахметов С.К.	590927402281, 841011302360	05-252-153-009	5,0
43	к/х "Мейр" гл. Хасенов У.	490222300483	05-252-153-240	100,0
44	к/х "Мейр" гл. Хасенов У.	490222300483	05-252-153-241	500,0
45	к/х "Мейр" гл. Хасенов У.	490222300483	05-252-153-106	200,0
46	к/х "Мейр" гл. Хасенов У.	490222300483	05-252-153-307	563,1
47	к/х "Асан" гл. Рысаев Б.Т.	510706300509	05-252-152-009	
48	к/х "Асан" гл. Рысаев Б.Т.	510706300509	05-252-152-025	0,0
49	к/х "Айткали" гл. Жакупбекова К.М.	600110400733	05-252-153-215	17,0
50	к/х "Айткали" гл. Жакупбекова К.М.	600110400733	05-252-153-216	27,0

51	к/х "Айткали" гл. Жакупбекова К.М.	600110400733	05-252-035-226	5,3
52	к/х "Айткали" гл. Жакупбекова К.М.	600110400733	05-252-035-227	10,0
53	к/х "Нурбол" гл. Мейрембаев Е.Е., Мейрембаева Г.Е.	911222350373 930709451049	05-252-153-044	
54	к/х "Нурбол" гл. Мейрембаев Е.Е., Мейрембаева Г.Е.	911222350373 930709451049	05-252-153-043	
55	к/х "Нурбол" гл. Мейрембаев Е.Е., Мейрембаева Г.Е.	911222350373 930709451049	05-252-153-042	
56	к/х "Кумар" гл. Акчабаев Ж.К.	640101307465	05-252-152-027	
57	к/х "Кумар" гл. Акчабаев Ж.К.	640101307465	05-252-152-026	
58	к/х "Кумар" гл. Акчабаев Ж.К.	640101307465	05-252-152-010	
59	к/х "Азимхановы" гл. Азимханов Н.Т.	721231300336	05-252-153-041	234,0
60	к/х "Дамир" гл. Айткенова А.М.		05-252-153-162	3,0
61	к/х "Дархан" гл. Егеубаева Т.К.	600528401902	05-252-153-181	
62	к/х "Дархан" гл. Егеубаева Т.К.	600528401902	05-252-153-362	
63	к/х "Дархан" гл. Егеубаева Т.К.	600528401902	05-252-153-000	
64	к/х "Звезда", гл. Жунусова Ш.Х. (" Альтаир" гл. Сабиева А.К.	691103401237, 770126401950	05-252-153-355	20,0
65	к/х "Шынгыс" гл. Омарова Р.	480628401552	05-252-153-047	
66	к/х "Шынгыс" гл. Омарова Р.	480628401552	05-252-153-046	
67	к/х "Егеубаевы" гл. Егеубаев С.Т.	680501301953	05-252-153-031	
68	к/х "Баркы" гл. Дюсенов Т.К. к	950731300160	05-252-152-611	497,5
69	к/х "Удача" Зонберг П.В., Зонберг Е.Т., Зонберг А.В., Зонберг И.Т.	850205301633	05-252-153-272	
70	к/х "Удача" Зонберг П.В., Зонберг Е.Т.,	850205301633	05-252-153-273	

	Зонберг А.В., Зонберг И.Т.			
71	к/х "Мухтархан" гл. Нургазинова А.Б.	731121401812	05-252-153-341	
72	к/х "Мухтархан" гл. Нургазинова А.Б.	731121401812	05-252-153-093	
73	к/х "Тахмина" гл. Торгаев М. С.	730314302144	05-252-151-051	
74	к/х "Береке" гл. Токтаров Ж.Т.	620418302741	05-252-169-251	1471,0
75	к/х "Береке" гл. Токтаров Ж.Т.	620418302741	05-252-153-290	1943,9
76	к/х "Береке" гл. Токтаров Ж.Т.	620418302741	05-252-153-320	524,5
77	к/х "Мира" гл. Жумабаев Т.У.	460822300192	05-252-153-210	
78	к/х "Серик-Е" гл. Какымбаев Е.С.	540125302296	05-252-153-062	40,0
79	к/х "Азамат" гл. Жумадилов Ж. А., Жумадилова М.Ш.	621118301091 610318401526	05-252-153-060	
80	к/х "Азамат" гл. Жумадилов Ж. А., Жумадилова М.Ш.	621118301091 610318401526	05-252-153-061	
81	к/х "Азамат" гл. Жумадилов Ж. А., Жумадилова М.Ш.	621118301091 610318401526	05-252-153-059	
82	к/х "Азамат" гл. Жумадилов Ж. А.	621118301091	05-252-	2394,3
83	к/х "Ахилесс" гл. Чернышов Ю.А.	660830300960	05-252-153-206	
84	к/х "Ахилесс" гл. Чернышов Ю.А.	660830300960	05-252-153-000	
85	к/х "Заря" гл. Жумабаев Т.А.	851111301269	05-252-153-204	
86	к/х "Заря" гл. Жумабаев Т.А.	851111301269	05-252-153-205	
87	к/х "Заря" гл. Жумабаев Т.А.	851111301269	05-252-153-226	
88	к/х "Заря" гл. Жумабаев Т.А.	851111301269	05-252-	
89	к/х "Родник" гл. Лапухова О.М.	540811400136	05-252-153-003	50,0
90	к/х "Абылай" (бывш "Мамай") гл. Сулейменова К.А., Казезов Н.М.	751024302888	05-252-153-090	100,0

91	ф/х в форме ПТ "Тополек" гл. Ибраимов М.С. (Дробот В.М.)	820513301256	05-252-153-045	32,0
92	к/х "Надежда" гл. Шумкина Н.Н., Матухно А.Н.	640214400151	05-252-153-050	
93	к/х "Диас" гл.Искаков М.К.	650925301785	05-252-153-052	
94	к/х "Диас" гл.Искаков М.К.	650925301785	05-252-153-053	
95	к/х "Серик-Болат" гл. Жуманов С.Ж.	740831301971	05-252-153-084	
96	к/х "Серик-Болат" гл. Жуманов С.Ж.	740831301971	05-252-153-085	
97	к/х "Жанатас" гл. Ибракимов О.И.	390605300701	05-252-153-087	
98	к/х "Аркадий К" гл. Недоборов Б.	500905300976	05-252-153-170	
99	к/х "Шопты-как" гл. Айманов Д.Б.	650101318066	05-252-153-350	2227,9
100	к/х "Шопты-как" гл. Айманов Д.Б.	650101318066	05-252-153-256	1306,6
101	к/х "Шопты-как" гл. Айманов Д.Б.	650101318066	05-252-153-000	150,0
102	к/х "Досберды" гл. Игиликов Е.Д.	570117300757	05-252-153-000	62,0
103	к/х "Досберды" гл. Игиликов Е.Д.	570117300757	05-252-153-121	20,6
104	к/х "Досберды" гл. Игиликов Е.Д.	570117300757	05-252-153-122	2,4
105	к/х "Виктория" гл. Сон В.В.	690207302251	05-252-153-054	20,0
106	к/х "Виктория" гл. Сон В.В.	690207302251	05-252-153-279	4,6
107	к/х "Ер-Аскан" гл. Агадилова А.Ф.	740831301971	05-252-153-275	240,0
108	к/х "Ер-Аскан" гл. Агадилова А.Ф.	570805402224	05-252-153-345	
109	к/х "Ер-Аскан" гл. Агадилова А.Ф.	570805402224	05-252-153-346	95,8
110	к/х "Ер-Аскан" гл. Агадилова А.Ф.	570805402224	05-252-153-323	48,7
111	к/х "Ер-Аскан" гл. Агадилова А.Ф.	570805402224	05-252-153-376	249,3
112	к/х "Умит" гл. Смагулова М.М.	560917400265	05-252-153-327	

113	к/х "Умит" гл. Смагулова М.М.	560917400265	05-252-153-125	
114	к/х "Умит" гл. Смагулова М.М.	560917400265	05-252-153-124	
115	к/х "Жанагуль" гл. Жанпеисов А Т	591211300784	05-252-153-133	150,0
116	к/х "Тлек" гл. Мухтарова Т.Т.	870325401438	05-252-153-257	2000,0
117	к/х "Тлек" гл. Мухтарова Т.Т.	870325401438	05-252-163-015	600,0
118	к/х "Тлек" гл. Мухтарова Т.Т., Мухтарова Т.Б., Балтабаева Б.Н.	480719301352	05-252-163-020	167,8
119	к/х "Тлек" гл. Мухтарова Т.Т., Мухтарова Т.Б., Балтабаева Б.Н.	480719301352	05-252-163-021	362,2
120	к/х "Тлек" гл. Мухтарова Т.Т., Мухтарова Т.Б., Балтабаева Б.Н.	480719301352	05-252-163-035	1830,8
121	к/х "Акжол" гл. Орынханов А.Р.	931130351197	05-252-153-304	795,9
122	к/х "Бек Султан" гл. Жуманбаева Е.Д., Молдабаев Д.Б.	150464034267	05-252-163-024	1459,6
123	к/х "Бек Султан" гл. Жуманбаев Е.Д.	150464034267	05-252-163-041	1099,1
124	к/х "Ерназар" гл. Джумабекова Ж.	450802400227	05-252-153-225	0,0
125	к/х "Юлия" гл. Шиян И.М., (Бельский М.М.)	671020402250	05-252-153-777	0,0
126	к/х "Акжол" гл. Искакова Ж.Т.	790429400606, 770823302218	05-252-164-015	948,8
127	к/х "Акжол" гл. Искакова Ж.Т.	790429400606, 770823302218	05-252-164-032	4700,0
128	к/х "Номад" гл. Утуленов М.А.	831109300751	05-252-153-342	1496,3
129	к/х "Ильяс" гл. Джакишев И.Т.	670919300502	05-252-153-137	5,0
130	к/х "Анастасия" гл. Латышкова А.А		05-252-153-131	1,8
131	ф/х "Гага" гл. Усольцева А Д	700816402698	05-252-151-183	10,0

132	ф/х "Гага" гл. Усольцева А. Д., Абеева Ж.Г.	700816402698, 690203400309	05-252-153-332	80,0
133	к/х "Береке-2" гл. Сейтжапаров Ж.Ш., Сейтжапарова А.М.	610630300805, 640101406889	05-252-153-148	300,0
134	к/х "Ернат" гл. Нурмаганбетов М.А	700831301012	05-252-153-237	270,0
135	к/х "Курмет" гл. Аубакиров М.К.	500120301550	05-252-153-139	10,0
136	к/х "Курмет" гл. Аубакирова Н.С.	500322400953	05-252-153-140	480,0
137	к/х "Курмет" гл. Аубакирова Н.С.	500322400953	05-252-	562,4
138	к/х "Курмет" гл. Аубакиров М.К.	500120301550	05-252-153-267	170,0
139	к/х "Бакыт" гл. Ибраева А.Р. (БЫВШ . к/х "Шакир" гл. Узаков М.М)	841107401350	05-252-153-155	600,0
140	к/х "Бакыт" гл. Ибраева А.Р.	841107401350	05-252-153-343	374,7
141	к/х "Бакыт" гл. Ибраева А.Р. (БЫВШ . к/х "Шакир" гл. Узаков М.М)	841107401350	05-252-153-236	450,0
142	к/х "Әділжан" Берикжанов С.М.	560414301193	05-252-153-361	500,3
143	к/х "Олжа" гл. Балуанова Ж.А.	751111402341	05-252-169-280	768,4
144	к/х "Олжа" гл. Балуанова Ж.А.	751111402341	05-252-	924,7
145	ф/х "Нур-1" гл. Жагалбаева А.А.	810530302116	05-252-153-151	600,0
146	к/х "Уали" гл. Бейсбеков Т.Т.	531026301290	05-252-153-142	750,0
147	к/х "Уали" гл. Бейсбеков Т.Т. продление восстан из запаса	531026301290	05-252-153-229	600,0
148	ф/х "Адилханов" гл. Секенов Ғ. С. (Адилханов Ж.Н.)	511026301148	05-252-153-138	800,0
149	к/х "Оазис" гл.Чешенок В.А		05-252-153-000	

150	к/х "Нугуман" гл. Хасанов Н.Г., Хасанова Ф.Ф.	811214300848 520711401137	05-252-079-033	
151	к/х "Нугуман" гл. Хасанов Н.Г., Хасанова Ф.Ф.	811214300848 520711401137	05-252-079-031	
152	к/х "Нугуман" гл. Хасанов Н.Г., Хасанова Ф.Ф.	811214300848 520711401137	05-252-079-036	
153	к/х "Нугуман" гл. Хасанов Н.Г., Хасанова Ф.Ф.	811214300848 520711401137	05-252-080-002	12,0
154	к/х "Нугуман" гл. Хасанов Н.Г., Хасанова Ф.Ф.	811214300848 520711401137	05-252-079-032	
155	к/х "Нугуман" гл. Хасанов Н.Г., Хасанова Ф.Ф.	811214300848 520711401137	05-252-079-034	
156	к/х "Нугуман" гл. Хасанов Н.Г., Хасанова Ф.Ф.	811214300848 520711401137	05-252-079-035	
157	к/х "Лесное" гл. Андреев В.Ф.	470129300414	05-252-153-316	133,5
158	к/х "Берекеш" гл. Омаров Ф.Б.	591104301106	05-252-153-178	700,0
159	ф/х "Серикказы" гл. Огузбаева Г.С.	751116400759	05-252-153-211	500,0
160	к/х "Аскерхан" гл. Ахметжанов с.Р., Байболов С.А.	730330301529	05-252-153-208	306,7
161	к/х "Шопты" гл. Айманов У.Б.	630323300989	05-252-153-377	1712,0
162	к/х "Дастан" гл. Баймурзаев Б.Н.	600830301600	05-252-153-207	324,3
163	к/х "Дастан" гл. Баймурзаев Б.Н.	600830301600	05-252-153-202	175,0
164	к/х "Кауза" гл. Садуов К.К.	560102302889	05-252-153-235	199,8
165	к/х "MUQYR AGRO" (бывш. к/х Жобалай) гл. Таскынбаев Е.К. Таскынбаев А.Е.,	820508300974 890929300728 640130302135	05-252-153-315	1,9
166	к/х "MUQYR AGRO" (бывш. к/х Жобалай) гл. Таскынбаев Е.К. Таскынбаев А.Е.	820508300974 890929300728 640130302135	05-252-153-314	1228,9

167	ф/х в ФПТ "Жанат-Т", гл. Казезов Н. М., Садвакасова В.М. (Турсумбаев С.О. и Турсымбаева А.К.)	201064033932	05-252-153-219	1000,0
168	ф/х в ФПТ "Жанат-Т", гл. Казезов Н. М., Садвакасова В.М. (Турсумбаев С.О. и Турсымбаева А.К.)	201064033932	05-252-153-276	578,1
169	к/х "Нурас" гл. Оразгалиева Н.К.	701214401929	05-252-153-218	478,9
170	к/х "Даурен-К" гл. Кусаинов Д.С.	780721302304	05-252-153-268	180,0
171	к/х "Кенесбек" Садыкова Р.С., Садыков М. К.	660512300179 670708400628	05-252-163-018	2700,0
172	к/х "Кенесбек" Садыкова Р.С., Садыков М. К.	660512300179 670708400628	05-252-163-002	500,0
173	к/х "Кенесбек" гл. Садыков М. К., Садыкова Р.С.	660512300179 670708400628	05-252-163-028	590,9
174	к/х "Кенесбек" Садыкова Р.С., Садыков М. К.	660512300179 670708400628	05-252-163-022	1475,3
175	к/х "Кенесбек" Садыкова Р.С., Садыков М. К.	660512300179 670708400628	05-252-163-029	1394,4
176	к/х "Кенесбек" Садыкова Р.С., Садыков М. К.	660512300179 670708400628	05-252-163-001	500,0
177	к/х "Кенесбек" Садыкова Р.С., Садыков М. К.	660512300179 670708400628	05-252-163-006	400,0
178	к/х "Кенесбек" Садыкова Р.С., Садыков М. К.	660512300179 670708400628	05-252-163-005	2000,0
179	к/х "Кенесбек" гл. Садыкова Р.С., Садыков М.К., Шаймарданова С.А. (бывш. "Алга" Шаймарданова С.А.)	660512300179 670708400628	05-252-163-008	1000,0
180	к/х "Камила" гл. Кенжебаева А.	650710401801	05-252-153-233	12,0

181	к/х "Камила" гл. Кенжебаева А.	650710401801	05-252-153-234	
182	к/х "Камила" гл. Кенжебаева А.	650710401801	05-252-153-288	
183	к/х "Болашак" гл. Джумаканов Р.Б.	470112301013	05-252-153-239	449,1
184	к/х "Айнур" гл. Рахмет Р., Жуманбаева Е.Д. (Абдрахманов А.С.)	500220400808 741027300905	05-252-163-030	1756,4
185	к/х "Айнур" гл. Рахмет Р., Жуманбаева Е.Д. (Абдрахманов А.С.)	500220400808 741027300905	05-252-163-031	2,4
186	к/х "Карина" Байбулатова Ф.Б. (" Рахат" гл. Галлямова М.С.)	671201400248	05-252-153-231	0,0
187	к/х "Даке" гл. Бекибаев М.Д., Бекиев Б.Д.	770326302985, 890929301885	05-252-153-284	492,9
188	к/х "Зорька" гл. Геншель М.Б.	500201300502	05-252-153-255	
189	к/х "Лада" гл. Колесник С.Н.	520923300254	05-252-153-254	
190	к/х "Тлек" гл. Мухтарова Т.Т. (" Даурен" гл. Дукенов Д.А.)	210564002226	05-252-153-265	768,6
191	к/х "Аманжол" гл. Жундыбаев Б.Т.	630418300965	05-252-153-258	110,0
192	к/х "Торе" гл. Омарханов Т.С, Омарханова А.К., Дюсембина А.Т., Омарханов Т.Т.	620623301718 611216401940 870308402047 840927302853	05-252-153-344	399,0
193	к/х "Баршын", гл. Козлов Н.Р.	601221300288	05-252-163-027	9,2
194	к/х "Баршын", гл. Козлов Н.Р.	601221300288	05-252-163-026	487,0
195	к/х "Баршын", гл. Козлов Н.Р.	601221300288	05-252-163-011	1125,0
196	к/х "Баршын", гл. Козлов Н.Р.	601221300288	05-252-163-023	500,0
197	Клышбаев Советкалий Райханович	521125301485	05-252-169-007	210,0
198	к/х "Хан" гл. Хан С.И.	740526399062	05-252-153-293	34,0

199	к/х "Карина" гл. Байбулатова Ф.Б.	671201400248	05-252-153-295	6,9
200	к/х "Карина" гл. Байбулатова Ф.Б.	671201400248	05-252-153-296	
201	к/х "Карина" гл. Байбулатова Ф.Б.	671201400248	05-252-153-120	
202	к/х "Карина" гл. Байбулатова Ф.Б.	671201400248	05-252-153-297	
203	к/х "Карина" гл. Байбулатова Ф.Б.	671201400248	05-252-153-298	
204	к/х "Карина" гл. Байбулатова Ф.Б.	671201400248	05-252-153-121	
205	к/х "Карина" гл. Байбулатова Ф.Б.	671201400248	05-252-153-114	
206	к/х "Карина" гл. Байбулатова Ф.Б.	671201400248	05-252-163-033	1130,6
207	ф/х "Умит" гл. Саркенов Д.О.	710527300846	05-252-153-328	
208	к/х "Умит-1" гл. Смагулова М.М.	560917400265	05-252-153-326	
209	к/х "Лаукар" гл. Борисенко Е.В.	701214400178	05-252-153-011	
210	к/х "Хуторки", гл. Ким А.И.	450623399029	05-252-153-034	40,0
211	в форма ПТ " Кирилл" гл. Икласов Д.К., Кокумбаев А и Тюнина А.С.	750509403468 450201401000 510218301109 461224300134	05-252-153-277	
212	в форма ПТ " Кирилл" гл. Икласов Д.К., Кокумбаев А и Тюнина А.С.	750509403468 450201401000 510218301109 461224300134	05-252-152-002	
213	в форма ПТ " Кирилл" гл. Икласов Д.К., Кокумбаев А и Тюнина А.С.	750509403468 450201401000 510218301109 461224300134	05-252-153-109	
214	в форма ПТ " Кирилл" гл. Икласов Д.К., Кокумбаев А и Тюнина А.С.	750509403468 450201401000 510218301109 461224300134	05-252-152-006	
215	в форма ПТ " Кирилл" гл. Икласов Д.К., Кокумбаев А и Тюнина А.С.	750509403468 450201401000 510218301109 461224300134	05-252-153-110	

216	к/х "Аркадий К" гл. Недоборов Б.	500905300976	05-252-153-169	
217	к/х "Дархан" гл. Егеубаева Т.К.	600528401902	05-252-153-180	
218	к//х "Аргун" гл. Сулейменова М.Б.	500430400485	05-252-153-269	0,0
219	к/х "Жанатас" гл. Ибракимов О.И.	390605300701	05-252-153-086	
220	к/х "Лидер" Куконев Ж.С.	830124300146	05-252-153-371	199,1
221	к/х "Кайнар-Агро" Булат Т.Т.	960429351214	05-252-153-378	
222	к/х "Кайнар-Агро" Булат Т.Т.	960429351214	05-252-153-000	
223	к/х "Адина", гл. Исабеков С.А.	610515301957	05-252-153-381	509,6
224	к/х "Адина", гл. Исабеков С.А.	610515301957	05-252-163-037	866,3
225	к/х "Мүслим и К", гл. Әбілқасым М.С.	581201300926	05-252-163-036	1099,0
226	Букенова Р.Ш	601116400491	05-252-145-266	87,3
227	к/х "Алишер" гл. Куनियाзов Е.М. (Жумагельдинов Д.К)	901011351739	05-252-	211,9
228	к/х "Жандос" Аманғалиқызы М.	770208401966	05-252-	616,6
229	к/х "Берген" Карипжанова Р.Д.	680313401796	05-252-	1058,1
230	к/х "Нур" Шакеримов К.Ш.	540430301305	05-252-	
231	к/х "Мұхаметкәрім" Конкиев Е.М	810717300502	05-252-163-043	870,5
232	к/х "Таутанов" Таутанов Ж.Б.	-	05-252-	748,9
233	к/х "Елдан" гл. Темиржанов А.К.	640704301464	23-252-153-366	5,6
1	к/х "Сапар" Рахимжанов А.С.	840214300672	05-252-150-208	1473,60
2	к/х "Аяла" гл. Рысбердин М.Б.	801127302384	05-252-164-152	1109,00
3	к/х "Ермек" гл. Жумабеков О.	490120302366	05-252-150-115	1194,70
4	к/х "Sembay" Сембаев Д.М. (ф/х " Тулпар" гл. Токтарова А.Я.)	810831300354	05-252-164-127	377,60

5	к/х "Sembay" Сембаев Д.М. (ф/х " Тулпар" гл. Токтарова А.Я.	810831300354	05-252-164-139	983,90
6	к/х "Sembay" Сембаев Д.М. (ф/х " Тулпар" гл. Токтарова А.Я.	601208401678	05-252-164-138	997,10
7	к/х "Sembay" Сембаев Д.М. (ф/х " Тулпар" гл. Токтарова А.Я.	810831300354	05-252-164-130	210,00
8	Бушбакбаев Д.А. (быв.Махмуд)	700430301716	05-252-155-005	0,00
9	к/х "Умит-Надежда" гл. Ларин А.Ю.	831005301308	05-252-155-030	0,00
10	к/х "Умит-Надежда" гл. Ларин А.Ю.	831005301308	05-252-155-031	68,70
11	к/х "Ак-жол" гл. Ченгельбаев Е.Б., Байгазинова К.К.	560909400340 801224300800	05-252-154-011	120,00
12	к/х "Асем" гл. Кумаров Ж.	670525300052	05-252-150-110	946,70
13	к/х "Асем" гл. Кумаров Ж.	670525300052	05-252-150-113	150,00
14	к/х "Ануар-Жандос" гл. Тусмагамбетов К.К., Тусмагамбетов Т.К.	631128300713 600101305719	05-252-143-009	18,30
15	к/х "Ануар-Жандос" гл. Тусмагамбетов К.К., Тусмагамбетов Т.К.	631128300713 600101305719	05-252-150-045	182,00
16	к/х "Ануар-Жандос" гл. Тусмагамбетов К.К., Тусмагамбетов Т.К.	631128300713 600101305719	05-252-150-136	108,60
17	к/х "Ануар-Жандос" гл. Тусмагамбетов К.К., Тусмагамбетов Т.К.	631128300713 600101305719	05-252-150-137	3,30
18	к/х "Ануар-Жандос" гл. Тусмагамбетов К.К., Тусмагамбетов Т.К.	631128300713 600101305719	05-252-150-106	3103,40
19	к/х "Серик" гл. Магзимов Т.Б.		05-252-150-000	200,00
20		680117301153		1182,50

	к/х "Амангельды" гл. Тусмагамбетов М.К.		05-252-150-135	
21	к/х "Амангельды" гл. Тусмагамбетов М.К.	680117301153	05-252-150-034	100,00
22	к/х "Амангельды" гл. Тусмагамбетов М.К.	680117301153	05-252-150-056	80,00
23	к/х "Амангельды" гл. Тусмагамбетов М.К.	680117301153	05-252-150-057	100,00
24	к/х "Амангельды" гл. Тусмагамбетов М.К.	680117301153	05-252-150-058	115,00
25	к/х "Амангельды" гл. Тусмагамбетов М.К.	680117301153	05-252-150-098	2397,10
26	к/х "Ер-Аскан" гл. Агадилова А.Ф.	570805402224	05-252-150-140	1682,00
27	к/х "Ер-Аскан" гл. Агадилова А.Ф.	570805402224	05-252-150-167	64,80
28	к/х "Ер-Аскан" гл. Агадилова А.Ф. (бывш. "Назбота")	570805402224	05-252-150-042	1,90
29	к/х "Ер-Аскан" гл. Агадилова А.Ф.	570805402224	05-252-150-043	249,10
30	к/х "Ер-Аскан" гл. Агадилова А.Ф.	570805402224	05-252-150-112	1050,00
31	к/х "Ер-Аскан" гл. Агадилова А.Ф.	570805402224	05-252-150-139	361,80
32	к/х "Иртыш" гл. Тумабаев К.М.	620310300064	05-252-150-109	847,80
33	к/х "Иртыш" гл. Тумабаев К.М.	620310300064	05-252-150-108	150,00
34	к/х "Дар" гл. Абишев Р.Б.	610507300420	05-252-154-000	0,00
35	к/х "Дар" гл. Абишев Р.Б.	610507300420	05-252-154-000	45,20
36	к/х "Акбала" гл. Мейрембаев М.		05-252-150-001	100,00
37	к/х "Долыбек" гл. Акибаев Н.Б., Кистаубаева Т.Н., Кистаубаева А.А.	800312302416, 810804400323, 800206302826	05-252-164-075	500,00
38	к/х "Тамерлан" гл. Рахманов Ж.С.	850712302251	05-252-164-151	688,40

39	к/х "Ер-ф-ер" гл. Омарханов Е.	571115302021	05-252-164-024	150,00
40	к/х "Нур" гл. Рахимгалиев Б.		05-252-150-000	140,00
41	к/х "Аблайхан" гл. Нургаев А.Т.		05-252-150-003	105,00
42	к/х "Маяк" гл. Камалов А.И.		05-252-164-020	5,00
43	к/х "Маяк" гл. Камалов А.И.		05-252-164-007	115,00
44	к/х "Шопты" гл. Айманов У.Б.	630323300989	05-252-164-005	80,70
45	к/х "Шопты" гл. Айманов У.Б.	630323300989	05-252-164-067	358,20
46	к/х "Шопты" гл. Айманов У.Б.	630323300989	05-252-164-068	841,70
47	к/х "Шопты" гл. Айманов У.Б.	630323300989	05-252-164-065	599,80
48	к/х "Шопты" гл. Айманов У.Б.	630323300989	05-252-164-064	1200,00
49	к/х "Шопты" гл. Айманов У.Б.	630323300989	05-252-164-066	2000,00
50	к/х "Шопты" гл. Айманов У.Б.	630323300989	05-252-164-028	520,00
51	к/х "Шопты" гл. Айманов У.Б.	630323300989	05-252-164-029	2100,00
52	к/х "Ахмет" гл. Баяхметов Т.		05-252-150-000	105,00
53	к/х "Айдос" гл. Окапов А.Н.	600911300583	05-252-150-102	1800,00
54	к/х "Айдос" гл. Окапов А.Н.	600911300583	05-252-150-200	1804,90
55	к/х "Хомченко" гл. Хомченко	630515302354	05-252-150-006	57,00
56	к/х "Кыземшек", гл. Байзаков А	531201301539	05-252-150-080	150,00
57	к/х "Кыземшек" гл. Байзаков А	531201301539	05-252-150-197	374,50
58	к/х "Кыземшек", гл. Байзаков А (бывш. Луч", гл.Бабичева Н.В.)	531201301539	05-252-150-125	1016,00
59	к/х "Мекишева" гл. Мекишева М.Н.	610401404115	05-252-150-206	394,40
60	ф/х "Алижан" гл. Сулейменов Ж.К. (быв.Тепличный)	750509304332	05-252-150-051	1500,00

61	к/х "Окпекти" гл. Огизбаев Б.Ж.	510327301342	05-252-164-074	314,00
62	к/х "Окпекти" гл. Огизбаев Б.Ж.	510327301342	05-252-164-128	784,00
63	к/х "Окпекти" гл. Огизбаев Б.Ж.	510327301342	05-252-164-129	0,00
64	к/х "Нурали" гл. Дюсенбаева К.К., Дюсенбаев М., Дюсенбаев Д.М. (" Нуртаза" гл. Кожаметова Р.А.)	510127401448, 490101314693, 770101304437	05-252-150-046	420,00
65	к/х "Ай-болат" гл. Сейтенов Е.О.	580708301214	05-252-150-062	70,00
66	к/х "Ай-болат" гл. Сейтенов Е.О.	580708301214	05-252-150-099	805,00
67	к/х "Ай-болат" гл. Сейтенов Е.О.	580708301214	05-252-150-100	125,00
68	к/х "Ай-болат" гл. Сейтенов Е.О.	580708301214	05-252-150-138	1812,90
69	к/х "Арман" гл. Рыскельдинова А.Ж , Рыскельдинов Ж.Т , Баймурынов Н.Ж., Баймурынова А.М.	760826402536	05-252-154-087	0,00
70	к/х "Мамай Батыр" гл. Торгайбеков Е.С .	610116300216	05-252-164-150	144,10
71	Чуйнушев Е.А.	830722301482	05-252-150-204	817,90
72	к/х "Акежан" (" Серикбосын")	740408300061	05-252-150-194	1302,50
73	к/х "Ай-кат" гл. Абдрахманов Т. Т, Адрахманов Т.	780202301007 550318300687	05-252-155-035	0,00
74	к/х "Ай-кат" гл. Абдрахманов Т. Т, Адрахманов Т.	780202301007 550318300687	05-252-155-034	55,50
75	к/х "Ай-кат" гл. Абдрахманов Т. Т, Адрахманов Т., Абдрахманов К.Т., Абдрахманов Т.Т., Абдрахманова М.Т.	780202301007 550318300687	05-252-154-070	15,00
76	к/х "Берекеш" гл. Узыханов К. (Омаров Ф.Б.)	510520302862	05-252-150-072	1800,00
77	к/х "Дархан" гл. Смагулов К.Н		05-252-154-079	10,00

78	к/х "Байбол" гл. Жігеров А. А. (Багаев М.Б.)	951216351099	05-252-155-008	90,00
79	к/х "Байбол" гл. Жігеров А. А. (Багаев М.Б.)	951216351099	05-252-155-020	0,00
80	к/х "Байбол" гл. Жігеров А.А. (Багаев М.Б.)	951216351099	05-252-155-021	136,00
81	к/х "Молдагалиева" гл. Молдагалиева К.	420710401150	05-252-164-048	1197,90
82	к/х "Арай" гл. Толегенов А.С.	560716301422	05-252-150-088	1294,20
83	к/х "Арай" гл. Тулегенов А.С.	560716301422	05-252-169-115	600,00
84	к/х "Арай" гл. Толегенов А.С.	560716301422	05-252-150-203	2493,40
85	к/х "Аминжан" гл. Байзаков С.А., Бапсанов Н.А.	588205143028 580328301060	05-252-150-075	535,00
86	к/х "Аминжан" гл. Байзаков С.А., Бапсанов Н.А.	588205143028 580328301060	05-252-150-076	178,00
87	к/х "Аминжан" гл. Байзаков С.А., Бапсанов Н.А.	588205143028 580328301060	05-252-150-132	310,20
88	к/х "Аминжан" гл. Байзаков С.А., Бапсанов Н.А.	588205143028 580328301060	05-252-150-116	468,80
89	к/х "Шакеновы" гл. Шакенов К.Ж.	700508301989	05-252-150-000	57,00
90	к/х "Бакыт" гл. Ибраева А.Р.	841107401350	05-252-150-195	1236,30
91	ф/х ФПТ "Аман", гл . Исатаев М.А., Исатаеву А.С.	580125301502, 630709401169, 570603300243, 810427400344	05-252-150-126	1215,00
92	ф/х ФПТ "Аман", гл . Исатаев М.А., Исатаеву А.С.	580125301502, 630709401169, 570603300243, 810427400344	05-252-150-127	329,40
93	ф/х ФПТ "Аман", гл . Исатаев М.А., Исатаеву А.С.	580125301502, 630709401169, 570603300243, 810427400344	05-252-150-129	1671,80
94	к/х "Нуржан" гл. Нурпеисова А.С., Бабаханов Н.Н., Нурпеисова А.С.	751228401022 740227302460	05-252-150-085	997,80

95	к/х "Нуржан" гл. Нурпеисова А.С., Бабаханов Н.Н., Нурпеисова А.С.	751228401022 740227302460	05-252-150-133	648,10
96	к/х "Шинобековы" гл. Шынобеков		05-252-150-000	45,60
97	к/х "Әділ" гл. Бушбакбаев Д.А.	700430301716	05-252-164-153	804,00
98	к/х "Бауыржан" гл. Демеубаев М.Х., Хасенов М.М.	730427301973, 020501550571, 710506301225	05-252-169-137	1097,30
99	к/х "Бауыржан" гл. Демеубаев М.Х., Хасенов М.М.	730427301973, 020501550571, 710506301225	05-252-164-058	560,50
100	к/х "Бауыржан" гл. Демеубаев М.Х., Хасенов М.М.	730427301973, 020501550571, 710506301225	05-252-169-138	2000,00
101	к/х "Бауыржан" гл. Наурызбаев К.А., Наурызбаева К.А., Жайсанбаева С.А.	710506301225	05-252-164-031	9,60
102	к/х "Сеил" гл. Ускембаев Д.А.	710510302949	05-252-164-053	4490,90
103	ф/х "Тулпар", гл. Сембаев Д.М. (" Нур-Н" гл. Нурымканулы Н.)	810831300354	05-252-164-051	1298,50
104	к/х "Жулдыз" гл. Жексембаев М.К.	700908301526	05-252-150-101	1666,90
105	к/х "Жулдыз" гл. Жексембаев М.К., Киякбаев К.А.	700908301526 480118300684	05-252-150-171	995,40
106	к/х "Шопты-как" гл. Айманов Д.Б.	650101318066 630323300989	05-252-164-054	1795,10
107	к/х "Шопты-как" гл. Айманов Д.Б.	650101318066 630323300989	05-252-164-055	2878,60
108	к/х "Шопты-как" гл. Айманов Д.Б.	650101318066 630323300989	05-252-164-145	2644,30
109	к/х "Шопты-как" гл. Айманов Д.Б.	650101318066 630323300989	05-252-164-146	1429,50
110	к/х "Шопты-как" гл. Айманов Д.Б.	650101318066 630323300989	05-252-150-107	509,20
111	к/х "Шопты-как" гл. Айманов Д.Б.	650101318066 630323300989	05-252-150-107	760,30
112	ф/х "Тамды" гл. Айманов Д.Д.	880327302383	05-252-164-050	948,30
113	ф/х "Тамды" гл. Айманов Д.Д.	880327302383	05-252-164-000	73,00

114	ф/х "Тамды" гл. Айманов Д.Д.	880327302383	05-252-155-044	96,50
115	ф/х "Тамды" гл. Айманов Д.Д.	880327302383	05-252-164-000	500,00
116	ф/х "Тамды" гл. Айманов Д.Д.	880327302383	05-252-164-000	802,00
117	к/х "Мирас" гл. Сагындикова Е.К.	700605300957	05-252-164-070	175,00
118	к/х "Мирас" гл. Сагындикова Е.К.	700605300957	05-252-164-083	71,00
119	к/х "Жумабек-Б" гл. Жумангалиева А.Ж., Байгожанов Ж.К.	530816300155	05-252-155-019	68,40
120	к/х "Жумабек-Б" гл. Жумангалиева А.Ж., Байгожанов Ж.К.	530816300155	05-252-155-018	
121	к/х "Жумабек-Б" гл. Жумангалиева А.Ж., Байгожанов Ж.К.	530816300155	05-252-155-033	
122	к/х "Байгожанов-О" гл. Байгожанов О.К.	630215300357	05-252-155-023	57,00
123	к/х "Деяев" гл. Деяев М.		05-252-150-000	34,20
124	к/х "Шмитд-1" гл. Шмитд Л.Е.		05-252-150-000	57,00
125	к/х "Байгожанов" гл. Байгожанов Т.К.	650219400226	05-252-155-033	79,00
126	к/х "Шмидт-Т" гл. Шмидт Т.В.		05-252-150-000	57,00
127	к/х "Алишер" гл. Баймурынов С.С.	641127300313	05-252-155-026	0,00
128	к/х "Алишер" гл. Баймурынов С.С.	641127300313	05-252-155-027	79,00
129	к/х "Токиш" гл.Кенжекканова З.Т. Айманов Д.Д.	870510451427, 880327302383	05-252-150-155	4706,20
130	к/х "Токиш" гл.Кенжекканова З.Т.	870510451427	05-252-150-213	1287,50
131	Курмангалиев Ж., Курмангалиева Т., (быв. Сейсен)	550325300060	05-252-150-121	50,00
132	к/х "Рами" гл. Курмангалиев А.М.	630908400846	05-252-150-122	400,00
133	к/х "Балабек", гл. Суыкбаева А.С.	650320401990	05-252-150-053	498,00
134	к/х "Балабек", гл. Суыкбаева А.С.	650320401990	05-252-150-000	284,60

135	ф/х "Нурулла", гл. Аманжолов Б.А.	850626301117	05-252-150-168	109,60
136	ф/х "Нурулла", гл. Аманжолов Б.А.	850626301117	05-252-150-169	714,60
137	ф/х "Нурулла", гл. Аманжолов Б.А.	850626301117	05-252-150-159	1695,60
138	ф/х "Нурулла", гл. Аманжолов Б.А.	850626301117	05-252-150-160	0,30
139	к/х в форме ПТ " Даулет", гл. Набиева А.Н, Айманова Г.А.	580626400069 850801402053	05-252-164-033	800,00
140	к/х "Сары", гл. Кайдарова С.Б., Кайдаров С., Кайдаров К.С.	740302400359	05-252-155-038	563,90
141	к/х "Сары", гл. Кайдарова С.Б., Кайдаров С., Кайдаров К.С.	740302400359	05-252-155-039	5,00
142	к/х "Али" Буланбаева А.К., Буланбаев М.Ф., Бейсембаев А.Г-Г. (бывш. "Азат" гл. Бейсембаев А.Г-Г.)	580708400242 561112300473 860722302307	05-252-164-042	3493,70
143	ф/х в ФПТ " Жанат-Т", гл. Казезов Н. М., Садвакасова В.М. (Турсумбаев С.О. и Турсымбаева А.К.)	201064033932	05-252-150-193	453,60
144	ф/х в ФПТ " Жанат-Т", гл. Казезов Н. М., Садвакасова В.М. (Турсумбаев С.О. и Турсымбаева А.К.)	201064033932	05-252-150-186	3735,10
145	к/х "Акбастау", гл. Мукашев К.Е., Мукашева С.	370820301140	05-252-150-083	1000,00
146	к/х "Азат" гл. Бейсембаев А.Г-Г.	910101300089	05-252-150-152	3,20
147	к/х "Азат" гл. Ильясов Е.Н. (Бейсембаев М.Ф.)	880120301508	05-252-150-151	1393,50
148	к/х "Азат" гл. Ильясов Е.Н. (Бейсембаев М.Ф.)	880120301508	05-252-164-037	696,00

149	к/х "Азат" гл. Ильясов Е.Н. (Бейсембаев М.Ф.)	880120301508	05-252-164-036	399,70
150	к/х "Азат" гл. Бейсембаев А.Г-Г.	910101300089	05-252-150-153	3,30
151	к/х "Курмет" гл. Аубакирова Н.С.	500322400953	05-252-150-166	500,00
152	к/х "Серикбол" гл. Уразгалиев Ш.Б., Уразгалиев Б.С.	780712402410 390916300722	05-252-150-199	150,00
153	к/х "Еркежирен" гл. Алимбаева А.Р.	680916400581	05-252-164-149	942,90
154	к/х "Уали" гл. Бейсбеков Т.Т.	531026301290	05-252-150-097	500,00
155	к/х "Нурым" гл. Саркытов Х.	680420301438	05-252-164-016	100,00
156	к/х "Нурым" гл. Саркытов Х.	680420301438	05-252-164-049	1835,40
157	к/х "Нурым" гл. Саркытов Х.	680420301438	05-252-164-098	200,00
158	к/х "Серік" Амирина Ж.К. (" Бахтияр" гл. Танырбергенов Д.Т.)	650520400980	05-252-150-061	122,20
159	к/х "Арман" гл. Рыскельдинова А.Ж , Рыскельдинов Ж.Т , Баймурынов Н.Ж., Баймурынова А.М.	760826402536	05-252-154-395	
160	к/х "Арман" гл. Рыскельдинова А.Ж , Рыскельдинов Ж.Т , Баймурынов Н.Ж., Баймурынова А.М.	760826402536	05-252-154-073	
161	к/х "Дар" гл. Абишев Р.Б.	610507300420	05-252-154-061	0,00
162	к/х "Дар" гл. Абишев Р.Б.	610507300420	05-252-154-089	
163	к/х "Дар" гл. Абишев Р.Б.	610507300420	05-252-154-564	
164	к/х "Асем" гл. Кумаров Ж.	670525300052	05-252-155-028	0,00
165	к/х "Иртыш" гл. Тумабаев К.М.	620310300064	05-252-155-029	0,00
166	к/х "Муздыбай-1" гл . Баймуринов Т.Б.	660507301175	05-252-155-025	0,00

167	к/х "Муздыбай-1" гл. . Баймуринов Т.Б.	660507301175	05-252-155-036	
168	к/х "Муздыбай-1" гл. . Баймуринов Т.Б.	660507301175	05-252-154-425	
169	к/х "Муздыбай-1" гл. . Баймуринов Т.Б.	660507301175	05-252-154-080	
170	к/х "Муздыбай-1" гл. . Баймуринов Т.Б.	660507301175	05-252-154-487	
171	к/х "Муздыбай-1" гл. . Баймуринов Т.Б.	660507301175	05-252-154-444	
172	к/х "Муздыбай-1" гл. . Баймуринов Т.Б.	660507301175	05-252-154-445	
173	к/х "Умит-Надежда" гл. Ларин Ю.С	831005301308	05-252-154-065	0,00
174	к/х "Умит-Надежда" гл. Ларин Ю.С	831005301308	05-252-154-066	
175	к/х "Торе" гл. Омарханов Т.С, Омарханова А.К., Дюсембина А.Т., Омарханов Т.Т.	620623301718 611216401940 870308402047 840927302853	05-252-150-050	300,00
176	к/х "Бірлік-Мұрат" (бывш. к/х "Диас" гл. Исаев Д.М.)	160240016252	05-252-164-039	249,70
177	к/х "Бірлік-Мұрат" (бывш. к/х "Диас" гл. Исаев Д.М.)	160240016252	05-252-164-040	546,30
178	к/х "Агроинвест" гл. Карибаев К. Т.	920516350787	05-252-154-000	986,10
179	к/х "Таутанов" Таутанов Ж.Б. (бывш. СПК " Аспандияр 2020" (бывш. к/х " Аспандияр" гл. Абрахманов Б.Н., Конебаев А.С., Утепов Н.А.)	650504301697	05-252-169-293	1499,70
180	к/х "Таутанов" Таутанов Ж.Б. (бывш. СПК " Аспандияр 2020" (бывш. к/х " Аспандияр" гл. Абрахманов Б.Н., Конебаев А.С., Утепов Н.А.)	650504301697	05-252-169-294	0,20
181	к/х "Екибаксы" Акшолоаков М.К.	860611302482	05-252-164-189	588,80

182	к/х "Ақ-Отбасы" гл. Буменова Р.Ш.	601116400491	23-252-150-225	989,20
-----	--------------------------------------	--------------	----------------	--------

Таблица 4. Распределение пастбищ

№ п/п	Наименование сельскохозяйского округа	Код-классификатора	Наименование населенного пункта	Необходимая площадь пастбищ для сельскохозяйственных животных, гектаров				Площадь обществ. пастбищ, гектаров	Площадь отгонных пастбищ, гектаров
				Крупный рогатый скот	Мелкий рогатый скот	Лошади	Верблюды		
1	2	3	4	5	6	7	8	9	10
1	Айнабулакский	711203	Айнабулак	245,4	136,7	375	0	147,0	0
2	Абралинский	711202	Абралы	8416,7	6177,3	2347,4	0	10932,0	0
3	Кокентауский	711210	Кокентау	45212,1	19327,8	36821	0	67648,7	0
4	Иртышский	711211	Иртыш	2774	4006	876	0	8347,0	0
5	Новобаженовский	711212	Новобаженово	4066	5945	3006	0	4764,2	0
6	Чаган	711209	Чаган	831	1361	168	0	3000	0
7	Приречный	711214	Приречный	9842	7925	12846	0	23585,3	0
8	Акбулакский	711204	Акбулак	17546,7	13977,7	3462,19	0	19546,7	0
9	Озерский	711213	Озерка	3643,4	2315,78	1026,6	0	4421,6	0

10	Алгабасский	711205	Алгабас	6542,89	6349,8	4823,45	0	8821,4	0
11	Жиеналинский	711207	Жиенали	17268	9852	1354,18	20	23778,0	0
12	Достыкский	711206	Достык	4266,54	6534,78	387	0	12958,4	0
13	Караоленский	711208	Караолен	28456,59	5641,4	10969	0	42311,6	0
14	Шульбинск	711215	Шульбинск	0	0	0	0	0	0
	Всего	547405,3		149111,3 2	89550,26	78461,82	20	230261,9	0

Для выпаса сельскохозяйственных животных необходимо 547,0 тысяч гектаров 255665 голов (75829 КРС, 104906 МРС, 74910 лошадей личного подворья) выпасаются на общественных пастбищах, площадью 230,262 тысяч гектаров и на отгонных пастбищах, площадью 0 тысяч гектаров

Таблица 5. Требуемые дополнительные пастбища

№ п/п	Требуемые дополнительные пастбища из земель запаса, тысяч гектаров	Дополнительно предоставляемые пастбища	
		пастбища, которые могут быть предоставлены в землепользование пастбищепользователям, тысяч гектаров	пастбища, подлежащие резервированию в целях удовлетворения нужд населения по выпасу сельскохозяйственных животных личного подворья, тысяч гектаров
1	1	2	3
1	272.2	-	-

Приложение 2
к Плану по управлению пастбищами и их использованию

Дата, шифры по легенде и по Классификации при родных кормовых угодий	Номера контуров и описаний (скобках)	Название типов (разностей, модификаций) природных кормовых угодий с природооченностью их к рельефу, почвам. Название прочих угодий и земель	Вид угодья	Процент участия в контуре	Площадь, тысяч гектаров	Современное использование
1	2	3	4	5	6	7

	3	Долина реки Иртыш				
32Б		1.Чиевые на темно-каштановых солонцеватых супесчаных почвах	пастбища	50	10	С весны до осени пасут крупный рогатый скот
31		2 . Волоснецово-типчаково-австрийскополынные на лугово-каштановых солонцеватых супесчаных почвах	пастбища	30	6	
15Б		3 . Таволгово-типчакво-австрийскополынные на темно-каштановых супесчаных почвах	пастбища	20	4	
		Всего:	пастбищ	100	20	
13.IX	4	Равнина				
22Б		1 . Тонковатополынные на темно-каштановых солонцеватых супесчаных почвах	пастбища	35	108	С весны до осени пасут крупный рогатый скот
16		2.Кияковые на темно-каштановых супесчаных почвах	пастбища	15	46	
21Б		3 . Полусухополынные на темно-каштановых солонцеватых супесчаных почвах	пастбища	25	78	

232Б		4. Чиевые на темно-каштановых солонцеватых супесчаных почвах	пастбища	15	47	
30Б		5 . Волоснецовые на лугово-каштановых солонцеватых супесчаных почвах	пастбища	10	31	
		Всего:	пастбищ	100	310	
13.IX	5	Равнина				
16		1. Кияковые на темно-каштановых супесчаных почвах	пастбища	70	6	С весны до осени пасут крупный рогатый скот
32Б		2. Чиевые на темно-каштановых солонцеватых супесчаных почвах	пастбища	30	3	
		Всего:	пастбищ	100	9	
	6	Равнина				
27		1. Лебедовые на солончаках	пастбища	35	23	С весны до осени пасут крупный рогатый скот
32Б		2. Чиевые на темно-каштановых солонцеватых супесчаных почвах	пастбища	20	13	
41		3 . Селитряновоп олынные на солонцах луговых солончаковатых	пастбища	10	7	
28		4 . Камфоросмовые на солончаках	пастбища	20	13	

		Всего:	пастбищ	85	56	
13.IX	7	Равнина				
34Б		1 . Чингилово-чи ево-волоснец овые на лугово-кашта н о в ы х солонцеватых супесчаных почвах	пастбища	40	49	С весны до осени пасут крупный рогатый скот
32В		2.Чиевые на темно-каштан о в ы х солонцеватых супесчаных почвах	пастбища	30	37	
27		3.Лебедовые на солончаках	пастбища	15	18	
28		4 . Камфоросмов ы е н а солончаках	пастбища	15	19	
		Всего:	пастбищ	100	123	
13.IX	8	Равнина, понижение				
43		1 . Злаково-разно травные на луговых солончаковат ы х супесчаных почвах () ячмень, вейник, мышинный горошек, василистник)	сенокосы	40	92	Травостой выкашивается
31а		2 . Волоснецово- солончаковые н а лугово-кашта н о в ы х солонцеватых супесчаных почвах	сенокосы	30	69	Осенью пасут крупный рогатый скот
27		3.Лебедовые на солончаках	пастбища	15	34	
		Всего:		100	230	

		Из них:	сенокосов	70	161	
			пастбищ	15	34	
13.IX	9	Равнина				
21Б		1 . Полусухопол ынные на темно-каштан о в ы х солонцеватых супесчаных почвах	пастбища по залежи	40	116	С весны до осени пасут крупный рогатый скот
18		2 . Кияково-шаг ыровые нат темно-каштан о в ы х песчаных почвах	пастбища по залежи	50	145	
20Б		3 . Белополынны е на темно-каштан о в ы х супесчаных почвах	пастбища по залежи	10	29	
		Всего:	пастбищ по залежи	100	290	
13.IX	10	Равнина				
31а		1 . Волоснецово- солодковые на лугово-кашта н о в ы х солонцеватых супесчаных почвах	сенокосы	30	35	Травостой выкашивается
28		2 . Камфоросмов ы е на солончаках	пастбища	15	18	Летом пасут овец, крупный рогатый скот
27		3. Лебедовые на солончаках	пастбища	15	15	
34Б		4 . Чингилово-чи евые на лугово-кашта н о в ы х солонцеватых супесчаных почвах	пастбища	40	47	

		Всего:		100	118	
		Из них:	сенокосов	30	35	
			пастбищ	70	83	
13.IX	11	Равнина, понижение				
42		1 . Злаково-разно травные на луговых солончаковат ых супесчаных почвах (вейник, тросник, кровохлебка, солодка)	сенокосы	70	41	Травостой выкашивается
33Б		2 . Чиево-волосн ецово-солодк овые на лугово-кашта новых солонцеватых супесчаных почвах	сенокосы	20	12	
38		3 . Бескильницев ые на солонцах луговых солончаковат ых	сенокосы	10	6	
		Всего:	сенокосов	100	59	
13.IX	14	Равнина				
42		1 . Злаково-разно травные на луговых супесчаных почвах (вейник,пырей ,кровохлебка, солодка)	сенокосы	100	15	Травостой выкашивается
	15	Равнина, понижение по руслу				
		1 . Чингилово-чи евые на лугово-кашта				С весны до осени пасут

34Б		новых солонцеватых супесчаных почвах	пастбища	10	16	крупный рогатый скот
42		2 . Злаково-разнотравные на луговых супесчаных почвах (вейник,пырей ,кровохлебка, василистник)	сенокосы	40	65	Травостой выкашивается
30Б		3 . Волоснецовые на лугово-каштановых солонцеватых супесчаных почвах	сенокосы	20	32	
45		4 . Тросниковые на лугово-болотных почвах	сенокосы	20	33	
		Всего:		90	146	
13.IX	16	Равнина				
31а		1 . Волоснецово-солодковые на лугово-каштановых солонцеватых супесчаных почвах	пастбища	45	14	С весны до осени пасут крупный рогатый скот
28		2 . Камфоросмовые на солончаках	пастбища	15	5	
43		3 . Злаково-разнотравные на луговых солончаковатых супесчаных почвах (ячмень, вейник, солодка)	пастбища	10	3	

27		4.Лебедовые на солончаках	пастбища	30	9	
		Всего:	пастбищ	100	31	
13.IX	17	Бугристые пески				
16		1.Кияковые на темно-каштановых песчаных почвах	пастбища	60	4	С весны до осени пасут крупный рогатый скот
18a		2 . Шагырово-кияковые на темно-каштановых песчаных почвах	пастбища	4	3	
		Всего:	пастбищ	100	7	
13.IX	19	Равнина				
11		1 . Тырсово-типчакково-шагыровые на темно-каштановых песчаных почвах	косимые пастбища	50	95	Травостой периодически косят. С весны до осени пасут крупный рогатый скот
16		2.Кияковые на темно-каштановых песчаных почвах	косимые пастбища	30	57	
31a		3 . Волоснецово-солодуовые на лугово-каштановых супесчаных почвах	косимые пастбища	20	38	
		Всего:	косимых пастбищ	100	190	
	20	Равнина				
14		1 . Еркеково-кияковые на темно-каштановых	косимые пастбища	50	122	Травостой выкашивается периодически с весны до осени пасут

		песчаных почвах				все виды скота
11		2 . Тырсово-типчак овый на темно-каштановых супесчаных почвах	косимые пастбища	30	73	
16		3.Кияковые на темно-каштановых супесчаных почвах	косимые пастбища	20	49	
		Всего:	косимых пастбищ	100	244	
13.IX	21	Равнина				
31a		1 . Волоснецово-солодковые на лугово-каштановых солонцеватых супесчаных почвах	пастбища	40	45	С весны до осени пасут крупный рогатый скот
42a		2 . Солодково-злаковые на луговых супесчаных почвах (вейник, полевица, ячмень)	пастбища	15	17	
27		3.Лебедовые на солончаках	пастбища	30	34	
34Б		4 . Чингилово-чиевые на лугово-каштановых солонцеватых супесчаных почвах	пастбища	15	17	
		Всего:	пастбищ	100	113	
13.IX	22	Равнина				
		1 . Белополынны е на				С весны до осени пасут

20Б		темно-каштан о в ы х супесчаных почвах	пастбища	30	25	крупный рогатый скот
31		2 . Волоснецово- типчаковые н а лугово-кашта н о в ы х солонцеватых супесчаных почвах	пастбища	40	33	
15Б		3 . Таволгово-ти пчакво-австри йскополынные н а темно-каштан о в ы х супесчаных почвах	пастбища	20	17	
45		4 . Тросниковые н а лугово-болот ных почвах	пастбища	10	8	
		Всего:	пастбищ	100	83	
13.IX	23	Равнина, понижение по руслу				
45		1 . Тростниковые н а лугово-болтн ых почвах	сенокосы	40	32	Травостой выкашивается
42		2 . Злаково-разно травные на луговых супесчаных почвах (вейник,пырей ,кровохлебка, василистник)	пастбища	20	16	
44		3.Осоковые н а лугово-болот ных почвах	пастбища	20	16	
		Всего:		80	64	
		Из них:	сенокосов	40	32	

			пастбищ	40	32	
13.IX	24	Равнина				
34Б		1 . Чингилово-чи ево-волоснец овые на лугово-кашта новых солонцеватых супесчаных почвах	пастбища	50	17	С весны до осени пасут крупный рогатый скот
20Б		2 . Белополынные на темно-каштан овых супесчаных почвах	пастбища	30	10	
15Б		3 . Таволгово-ти пчакво-австри йскополынные на темно-каштан овых супесчаных почвах	пастбища	20	6	
		Всего:	пастбищ	100	33	
13.IX	25	Равнина				
34Б		1 . Чингилово-чи ево-волоснец овые на лугово-кашта новых солонцеватых супесчаных почвах	пастбища	80	26	С весны до осени пасут крупный рогатый скот
27		2.Лебедовые на солончаках	пастбища	20	7	
		Всего:	пастбищ	100	33	
13.IX	26	Равнина				
22Б		1 . Тонковатопол ынные на темно-каштан овых солонцеватых супесчаных почвах	пастбища	60	71	С весны до осени пасут крупный рогатый скот

21Б		2 . Полусухопол ынные на темно-каштан о в ы х солонцеватых супесчаных почвах	пастбища	20	24	
15Б		3 . Таволгово-ти пчакво-австри йскополынные е на темно-каштан о в ы х супесчаных почвах	пастбища	10	12	
15Б		4 . Таволгово-ты рсово-типчак овые на темно-каштан о в ы х супесчаных почвах	пастбища	10	11	
		Всего:	пастбищ	100	118	
13.IX	27	Равнина				
34А		1 . Чиево-чингил овые на темно-каштан о в ы х солонцеватых супесчаных почвах	пастбища	30	55	С весны до осени пасут крупный рогатый скот
30Б		2 . Волоснецовы е на лугово-кашта н о в ы х солонцеватых супесчаных почвах	пастбища	25	46	
22Б		3 . Тонковатопол ынные на темно-каштан о в ы х солонцеватых супесчаных почвах	пастбища	15	28	

16		4.Кияковые на темно-каштан овых супесчаных почвах	пастбища	15	28	
15Б		5 . Таволгово-де рновиннозлак ово-белопопы нные на темно-каштан овых супесчаных почвах	пастбища	15	27	
		Всего:	пастбищ	100	184	
13.IX	28	Равнина				
20Б		1 . Белопопынны е на темно-каштан овых супесчаных почвах	пастбища	25	36	С весны до осени пасут крупный рогатый скот
30Б		2 . Волоснецовы е на лугово-кашта новых солонцеватых супесчаных почвах	пастбища	25	36	
34А		3 . Чингилово-чи евые на темно-каштан овых солонцеватых супесчаных почвах	пастбища	20	29	
		4 . Полусухопол ынные на темно-каштан овых солонцеватых супесчаных почвах	пастбища	30	44	
		Всего:	пастбищ	100	145	
13.IX	29	Равнина				

30Б		1 . Волоснецовы е на лугово-кашта нов ых солонцеватых супесчаных почвах	пастбища	40	17	С весны до осени пасут крупный рогатый скот
34А		2 . Чингилово-чи евые на темно-каштан ов ых солонцеватых супесчаных почвах	пастбища	25	11	
28		3 . Камфоросмов ые на солончаках	пастбища	20	9	
20Б		4 . Белополынны е на темно-каштан ов ых супесчаных почвах	пастбища	15	6	
		Всего:	пастбищ	100	43	
13.IX	30	Равнина				
20Б		1 . Белополынны е на темно-каштан ов ых супесчаных почвах	пастбища	30	7	С весны до осени пасут крупный рогатый скот
15Б		2 . Таволгово-ти пчаково-бело полынные на темно-каштан ов ых супесчаных почвах	пастбища	50	12	
28		3 . Камфоросмов ые на солончаках	пастбища	20	5	
		Всего:	пастбищ	100	24	
13.IX	31	Равнина, понижение				

28		1 . Камфоросмов ы е н а солончаках	пастбища	20	17	С весны до осени пасут крупный рогатый скот
27		2.Лебедовые на солончаках	пастбища	30	25	
31-а		3 . Волоснецово- солодковые н а лугово-кашта н о в ы х солонцеватых супесчаных почвах	пастбища	10	8	
34Б		4 . Чингилово-чи евые н а лугово-кашта н о в ы х солонцеватых супесчаных почвах	пастбища	20	17	
		Всего:	пастбищ	80	67	
13.IX	32	Равнина, понижение				
15Б		1 . Таволгово-ти пчаково-бело полынные на темно-каштан о в ы х супесчаных почвах	пастбища	70	44	С весны до осени пасут крупный рогатый скот
20Б		2 . Белополынные н а темно-каштан о в ы х супесчаных почвах	пастбища	30	18	
		Всего:	пастбищ	100	62	
	33	Равнина				
28		1 . Камфоросмов ы е н а солончаках	пастбища	40	14	С весны до осени пасут крупный рогатый скот
27		2.Лебедовые на солончаках	пастбища	30	11	
		3 . Таволгово-ти				

15Б		пчаково-бело попынные на темно-каштан о в ы х супесчаных почвах	пастбища	30	11	
		Всего:	пастбищ	100	36	
13.IX	34	Равнина				
27		1.Лебедовые на солончаках	пастбища	20	41	С весны до осени пасут крупный рогатый скот
28		2 . Камфоросмов ы е на солончаках	пастбища	30	62	
13		3 . Типчаково-ра зноковыльные на темно-каштан о в ы х суглинистых почвах (тырса ,тырсик, ковылок)	пастбища	15	31	
29		4 . Таволгово-во лоснецовые на лугово-кашта н о в х солонцеватых почвах	пастбища	15	31	
		Всего:	пастбищ	80	165	
13.IX	35	Равнина				
21Б		1 . Полусухопол ынные на темно-каштан о в ы х солонцеватых супесчаных почвах	пастбища	30	40	С весны до осени пасут крупный рогатый скот
29		2 . Таволгово-во лоснецовые на лугово-кашта н о в ы х солонцеватых	пастбища		20	

		супесчаных почвах		15		
20Б		3 . Белополынно-дерновиннозлаковые на темно-каштановых супесчаных почвах (тырса, типчак)	пастбища	15	20	
15Б		4 . Таволгово-дерновиннозлаково-белополынные на темно-каштановых супесчаных почвах	пастбища	40	52	
		Всего:	пастбищ	100	132	
13.IX	36	Равнина				
20Б		1 . Белополынные на темно-каштановых супесчаных почвах	пастбища	25	27	С весны до осени пасут крупный рогатый скот
21Б		2 . Полусухополынные на темно-каштановых солонцеватых супесчаных почвах	пастбища	35	38	
29		3 . Таволгово-волоснецовые на лугово-каштановых солонцеватых супесчаных почвах	пастбища	20	22	
34А		4 . Чингилово-чиевые на лугово-каштановых солонцеватых	пастбища		21	

		супесчаных почвах		20		
		Всего:	пастбищ	100	108	
13.IX	37	Равнина				
28		1 . Камфоросмовые на солончаках	пастбища	25	4	С весны до осени пасут крупный рогатый скот
27		2.Лебедовые на солончаках	пастбища	15	2	
32Б		3.Чиевые на темно-каштановых солонцеватых супесчаных почвах	пастбища	25	4	
30А		4 . Волоснецовые на лугово-каштановых солонцеватых суглинистых почвах	пастбища	15	2	
30А		Всего:	пастбищ			
13.IX	38	Равнина				
22Б		1 . Тонковатополынные на темно-каштановых солонцеватых супесчаных почвах	пастбища	80	61	С весны до осени пасут крупный рогатый скот
20Б		2 . Белополынные на темно-каштановых супесчаных почвах	пастбища	20	15	
		Всего:	пастбищ	100	76	
14.IX	41	Долина реки Иртыш				
32Б		1.Чиевые на темно-каштановых солонцеватых супесчаных почвах	пастбища	40	9	С весны до осени пасут крупный рогатый скот

30Б		2 . Волоснецовы е н а лугово-кашта н о в ы х солонцеватых супесчаных почвах	пастбища	60	14	
		Всего:	пастбищ	100	23	
14.IX	45	Пойма реки Иртыш				
42		1 . Злаково-разно травные на луговых супесчаных почвах (вейник,пырей ,кровохлебка, солодка)	сенокосы	40	91	Травостой выкашивается
11а		2 . Типчаково-ав стрийскополы н н ы е на лугово-кашта н о в ы х супесчаных почвах	косимые пастбища	15	34	
11		3 . Тырсово-типч аковые на темно-каштан о в ы х супесчаных почвах	косимые пастбища	15	34	
31		4 . Волоснецово- типчаковые н а лугово-кашта н о в ы х солонцеватых супесчаных почвах	сенокосы	10	22	
		Всего:		80	181	
		Из них:	сенокосов	50	113	
			косимых пастбищ	30	68	
14.IX	46	Пойма реки Иртыш				

42		1 . Злаково-разно травные на луговых супесчаных почвах (вейник,пырей ,кровохлебка, солодка)	сенокосы	30	21	Травостой выкашивается
44		2.Осоковые н а лугово-болот ных почвах	сенокосы	20	14	
		Всего:	сенокосов	50	35	
14.IX	47	Равнина				
15Б		1 . Таволгово-де рновиннозлак ово-белополы нные на темно-каштан о в ы х супесчаных почвах (тырса ,типчак)	пастбища	90	22	С весны до осени пасут крупный рогатый скот
16		2.Кияковые н а темно-каштан о в ы х супесчаных почвах	пастбища	10	2	
		Всего:	пастбищ	100	24	
14.IX	48	Равнина				
22Б		1 . Тонковатопол ынные на темно-каштан о в ы х солонцеватых супесчаных почвах	пастбища	25	31	С весны до осени пасут крупный рогатый скот
16		2.Кияковые н а темно-каштан о в ы х супесчаных почвах	пастбища	20	25	
		3 . Таволгово-де рновиннозлак ово-белополы				

15Б		нные на темно-каштан о в ы х супесчаных почвах (тырса ,типчак)	пастбища	10	12	
20Б		4 . Белополынны е на темно-каштан о в ы х супесчаных почвах	пастбища	30	37	
34Б		5 . Чингилово-чи евые на темно-каштан о в ы х солонцеватых почвах	пастбища	15	18	
		Всего:	пастбищ	100	13	
	51	Долина реки Иртыш				
34Б		1 . Чингилово-чи евые на лугово-кашта н о в ы х солонцеватых супесчаных почвах	пастбища	20	11	С весны до осени пасут крупный рогатый скот Частично косят
15Б		2 . Таволгово-ты рсово-белопо лынны на темно-каштан о в ы х супесчаных почвах	пастбища	15	8	
31		3 . Волоснецово- типчаковые на лугово-кашта н о в ы х солонцеватых супесчаных почвах	сенокосы	30	16	
		Всего:		65	35	
		Из них:	пастбищ	35	19	
			сенокосов	30	16	

14.IX	52	Пойма реки Иртыш				
42		1 . Злаково-разнотравные луговых супесчаных почвах (вейник,пырей ,кровохлебка, василистник)	сенокосы	40	56	Травостой выкашивается
31		2 . Волоснецово-типчаковые на лугово-каштановых солонцеватых супесчаных почвах	сенокосы	30	42	
44		3.Осоковые на лугово-болотных почвах	сенокосы	20	28	
11-а		4 . Типчаково-австрийскополынные на темно-каштановых супесчаных почвах	косимые пастбища	10	13	
		Всего:		100	139	
		Из них:	сенокосов	90	126	
			косимых пастбищ	10	13	
14.IX	54	Пойма реки Иртыш				
42		1 . Злаково-разнотравные на луговых супесчаных почвах (вейник,пырей ,кровохлебка, солодка)	сенокосы	30	7	Травостой выкашивается
32Б		2.Чиевые на темно-каштановых солонцеватых	сенокосы		3	

		супесчаных почвах		15		
31		3 . Волоснецово-типчаковые на лугово-каштановых солонцеватых супесчаных почвах	сенокосы	20	5	
		Всего:	сенокосов	65	15	
	56	Пойма реки Иртыш				
11		1 . Тырсово-типчаково на темно-каштановых супесчаных почвах	косимые пастбища	20	36	Травостой выкашивается
31		2 . Волоснецово-типчаковые на лугово-каштановых солонцеватых супесчаных почвах	сенокосы	15	27	
42		3 . Злаково-разнотравные на луговых солончаковатых супесчаных почвах (вейник,пырей ,кровохлебка, василистник)	сенокосы	40	73	
		Всего:		75	136	
		Из них:	сенокосов	55	100	
			косимых пастбищ	20	36	
14.IX	57	Долина реки Иртыш				
		1 . Тырсово-типчаково-белопольные на				С весны до осени пасут

11		темно-каштан о в ы х супесчаных почвах	пастбища	65	28	крупный рогатый скот
20Б		2 . Белополынны е н а темно-каштан о в ы х супесчаных почвах	пастбища	20	8	
34А		3 . Чингилово-чи ево-волоснец овые на темно-каштан о в ы х супесчаных почвах	пастбища	15	7	
		Всего:	пастбищ	100	43	
	53	Долина реки Иртыш				
20Б		1 . Белополынны е н а темно-каштан о в ы х супесчаных почвах	пастбища	30	77	С весны до осени пасут крупный рогатый скот
31		2 . Волоснецово- типчаковые н а лугово-кашта н о в ы х солонцеватых супесчаных почвах	пастбища	20	52	
32Б		3. Чиевые на темно-каштан о в ы х солонцеватых супесчаных почвах	пастбища	10	26	
22Б		4 . Тонковатопол ынные на темно-каштан о в ы х солонцеватых супесчаных почвах	пастбища	40	103	

		Всего:	пастбищ	100	258	
14.IX	64	Пойма реки Иртыш				
20Б		1 . Белополынны е на темно-каштан о в ы х супесчаных почвах	пастбища	30	34	С весны до осени пасут крупный рогатый скот
31		2 . Волоснецово- типчаковые на лугово-кашта н о в ы х солонцеватых супесчаных почвах	пастбища	15	17	
15Б		3 . Таволгово-де рновиннозлак ово-белополы н н ы е на темно-каштан о в ы х супесчаных почвах (тырса ,типчак)	пастбища	15	17	
		Всего:	пастбищ	60	68	
	66	Пойма реки Иртыш				
39а		1 . Кермеково-бе скильницево- селитряновоп олынные на солонцах луговых солончаковат ы х	пастбища	50	45	С весны до осени пасут крупный рогатый скот
28		2 . Камфоросмов ы е на солончаках	пастбища	10	99	
42а		3 . Солодково-зл аковые на луговых супесчаных почвах (пастбища		18	

		пырей,мятлик)		20		
38		4 . Бескильнищевые на солонцах луговых солончаковатых	пастбища	10	9	
44		5.Осоковые на лугово-болотных почвах	пастбища	10	9	
		Всего:	пастбищ	100	90	
14.IX	67	Пойма реки Иртыш				
34Б		1 . Чиево-чингильовые на темно-каштановых солонцеватых супесчаных почвах	пастбища	65	11	С весны до осени пасут крупный рогатый скот
31		2 . Волоснецово-типчачковые на лугово-каштановых солонцеватых супесчаных почвах	пастбища	20	4	
11а		3 . Австрийскопопынно-типчачковые на темно-каштановых супесчаных почвах	пастбища	15	3	
		Всего:	пастбищ	100	33	
14.IX	69	Пойма реки Иртыш				
30Б		1 . Волоснецовые на лугово-каштановых	пастбища	15	22	С весны до осени пасут

		солонцеватых супесчаных почвах				крупный рогатый скот
15Б		2 . Таволгово-дерновиннозлаково-белополынные на темно-каштановых супесчаных почвах (тырса, типчак)	пастбища	20	30	
21Б		3 . Полусухопольные на темно-каштановых солонцеватых супесчаных почвах	пастбища	30	45	
39а		4 . Кермеково-селитряновопольно-бескильничевые на солонцах луговых солончаковатых	пастбища	20	30	
		Всего:	пастбищ	85	¥	
	71	Пойма реки Иртыш				
21Б		1 . Полусухопольные на темно-каштановых солонцеватых супесчаных почвах	пастбища	80	15	С весны до осени пасут крупный рогатый скот
11		2 . Тырсово-типчakovый на темно-каштановых супесчаных почвах	пастбища	20	4	
		Всего:	пастбищ	100	19	
14.IX	72	Пойма реки Иртыш				

29		1 . Таволгово-во лоснецовые на лугово-кашта новых солонцеватых супесчаных почвах	пастбища	20	58	С весны до осени пасут крупный рогатый скот
21В		2 . Полусухопол ынные на темно-каштан овых солонцеватых супесчаных почвах	пастбища	55	160	
28		3 . Камфоросмов ые на солончаках	пастбища	15	44	
32Б		4.Чиевые на темно-каштан овых солонцеватых супесчаных почвах	пастбища	10	29	
		Всего:	пастбищ	100	291	
15.IX	74	Пойма реки Иртыш				
42а		1 . Солодково-зл аковые на луговых супесчаных почвах (пырей,мятлик ,полевица)	пастбища	70	9	С весны до осени пасут крупный рогатый скот
31а		2 . Волоснецово- солодковые на лугово-кашта новых солонцеватых супесчаных почвах	пастбища	30	4	
		Всего:	пастбищ	100	13	
15.IX	75	Долина реки Иртыш				

34А		1 . Чингилово-чиревые на темно-каштановых солонцеватых супесчаных почвах	пастбища	20	40	С весны до осени пасут крупный рогатый скот
15Б		2 . Таволгово-белополынно-дерновиннозлаковые на темно-каштановых супесчаных почвах	пастбища	60	121	
29		3 . Таволгово-волоснецовые на лугово-каштановых солонцеватых супесчаных почвах	пастбища	20	40	
		Всего:	пастбищ	10	201	
15.IX	76	Долина реки Иртыш				
34Б		1 . Чиево-чингиловые на темно-каштановых солонцеватых супесчаных почвах	пастбища	40	19	С весны до осени пасут крупный рогатый скот
30Б		2 . Волоснецовые на лугово-каштановых солонцеватых супесчаных почвах	пастбища	30	15	
27		3.Лебедовые на солончаках	пастбища	30	14	
		Всего:	пастбищ	100	48	
15.IX	77	Понижение по руслу				

44		1.Осоковые на лугово-болот ных почвах (осока черноколоско вая)	пастбища	30	25	
15.IX	78	Равнина				
27		1.Лебедовые на солончаках	пастбища	40	46	С весны до осени пасут крупный рогатый скот
28		2 . Камфоросмов ые на солончаках	пастбища	30	35	
30Б		3 . Волоснецовы е на лугово-кашта новых солонцеватых супесчаных почвах	пастбища	15	17	
34Б		4 . Чиево-чингил овые на лугово-кашта новых солонцеватых супесчаных почвах	пастбища	15	18	
		Всего:	пастбищ	100	116	
15.IX	79	Равнина				
30Б		1 . Волоснецовы е на лугово-кашта новых солонцеватых супесчаных почвах	пастбища	25	26	С весны до осени пасут крупный рогатый скот
32Б		2.Чиевые на темно-каштан овых солонцеватых супесчаных почвах	пастбища	15	16	
		3 . Таволгово-бе лопынно-де				

15Б		рновиннозлаковые на темно-каштановых супесчаных почвах (тырса, типчак)	пастбища	25	25	
20Б		4 . Белополынные на темно-каштановых супесчаных почвах	пастбища	35	37	
		Всего:	пастбищ	100	104	
15.IX	80	Равнина, понижение				
43		1 . Злаково-разнотравные на луговых солончаковатых супесчаных почвах (ячмень, полевица, кровохлебка, герань)	пастбища	15	24	С весны до осени пасут крупный рогатый скот
45		2 . Тростниковые на лугово-болотных почвах	пастбища	20	40	
42		3 . Злаково-разнотравные на луговых супесчаных почвах (вейник, тростник, кровохлебка, мелколепестник)	пастбища	10	17	
		Всего:	пастбищ	50	81	
15.IX	81	Равнина				
27		1. Лебедовые на солончаках	пастбища	25	14	С весны до осени пасут крупный рогатый скот

30Б		2 . Волоснецовы е на лугово-кашта новых солонцеватых супесчаных почвах	пастбища	35	19	
28		3 . Камфоросмов ые на солончаках	пастбища	20	11	
34А		4 . Чиево-чингил овые на лугово-кашта новых солонцеватых супесчаных почвах	пастбища	20	10	
		Всего:	пастбищ	100	54	
15.IX	83	Равнина, понижение				
54		1 . Тростниковые на лугово-болтн ых почвах	пастбища	40	10	С весны до осени пасут крупный рогатый скот
44		2.Осоковые на лугово-болот ных почвах	пастбища	30	8	
30Б		3 . Волоснецовы е на лугово-кашта новых солонцеватых супесчаных почвах	пастбища	10	3	
		Всего:	пастбищ	40	11	
15.IX	84	Равнина				
20Б		1 . Белопольнно- типчаковые на темно-каштан овых супесчаных почвах	пастбища	35	17	С весны до осени пасут крупный рогатый скот

32Б		2. Чиевые на темно-каштановых солонцеватых супесчаных почвах	пастбища	15	8	
30Б		3 . Волоснецовые на лугово-каштановых солонцеватых супесчаных почвах	пастбища	10	5	
22Б		4 . Тонковатополынные на темно-каштановых солонцеватых супесчаных почвах	пастбища	40	20	
		Всего:	пастбищ	100	50	
15.IX	85	Равнина, понижение				
34А		1 . Чингилово-чиевые на темно-каштановых солонцеватых супесчаных почвах	пастбища	45	9	С весны до осени пасут крупный рогатый скот
30Б		2 . Волоснецовые на лугово-каштановых солонцеватых супесчаных почвах	пастбища	20	4	
27		3. Лебедовые на солончаках	пастбища	20	4	
		Всего:	пастбищ	85	17	
15.IX	86	Равнина, понижение				
34А		1 . Чингилово-чиево-волоснецовые на лугово-кашта	пастбища	40	10	С весны до осени пасут

		новых солонцеватых супесчаных почвах				крупный рогатый скот
27		2. Лебедовые на солончаках	пастбища	20	5	
31a		3 . Волоснецово-солодковые на лугово-каштановых солонцеватых супесчаных почвах	пастбища	30	7	
13		4 . Типчаково-разноковыльные на темно-каштановых суглинситых почвах (тырса, тырсик)	пастбища	10	2	
		Всего:	пастбищ	100	24	
15.IX	87	Равнина				
16		1. Кияковые на темно-каштановых песчаных почвах	пастбища	50	111	С весны до осени пасут крупный рогатый скот
18a		2 . Шагырово-кияковые на темно-каштановых песчаных почвах	пастбища	30	67	
9		3 . Песчаноковыльно-типчаковые на темно-каштановых песчаных почвах	пастбища	20	44	
		Всего:	пастбищ	100	222	
15.IX	89	Равнина, понижение				

43		1 . Злаково-разно травные на луговых солончаковых супесчаных почвах (ячмень, полевица, кровохлебка, солодка)	сенокосы	30	30	Травостой частично выкашивают С весны до осени пасут крупный рогатый скот
31a		2 . Волоснецово- солодковые н а лугово-кашта н о в ы х солонцеватых супесчаных почвах	сенокосы	40	40	
34A		3 . Чиево-чингил о в ы е н а темно-каштан о в ы х солонцеватых супечаных почвах	пастбища	20	20	
27		4.Лебедовые на солончаках	пастбища	10	10	
		Всего:		100	100	
		Из них:	сенокосов	70	70	
			пастбищ	30	30	
15.IX	90	Равнина, понижение				
43		1 . Злаково-разно травные на луговых солончаковат ы х супесчаных почвах (ячмень, вейник, кровохлебка, солодка)	сенокосы	40	26	С весны до осени пасут крупный рогатый скот
45		2 . Тростниковые	сенокосы		13	

		н а лугово-болот ных почвах		20		
30Б		3 . Волоснецовы е н а лугово-кашта н о в ы х солонцеватых супесчаных почвах	сенокосы	20	13	
33Б		4 . Чиево-волосн ецовые на лугово-кашта н о в ы х солонцеватых супесчаных почвах	сенокосы	10	6	
		Всего:	сенокосов	90	58	
15.IX	91	Равнина				
34А		1 . Чингилово-чи ево-волоснец овые на лугово-кашта н о в ы х солонцеватых супесчаных почвах	пастбища	65	40	С весны до осени пасут крупный рогатый скот
30Б		2 . Волоснеуовые н а лугово-кашта н о в ы х солонцеватых супесчаных почвах	пастбища	20	12	
27		3.Лебедовые на солончаках	пастбища	15	10	
		Всего:	пастбищ	100	62	
15.IX	92	Равнина				
21Б		1 . Полусухопол ьнные на темно-каштан о в ы х солонцеватых супесчаных почвах	пастбища	80	19	С весны до осени пасут крупный рогатый скот

20Б		2 . Белополынные на темно-каштановых супесчаных почвах	пастбища	20	5	
		Всего:	пастбищ	100	24	
	93	Пойма реки Иртыш				
45		1 . Тростниковые на лугово-болотных почвах	сенокосы	70	63	Травостой косят
44		2.Осоковые на лугово-болотных почвах	сенокосы	15	14	
		Всего:	сенокосов	85	77	
15.IX	95	Пойма реки Иртыш				
42		1 . Злаково-разнотравные на луговых супесчаных почвах (вейник,пырей, кровохлебка, солодка)	пастбища	40	160	Трасвостой выкашивается С весны до осени пасут крупный рогатый скот
44		2.Осоковые на лугово-болотных почвах	пастбища	10	40	
45		3 . Тросниковые на лугово-болотных почвах	пастбища	10	40	
11		4 . Тырсово-типчак овые на темно-каштан овых супесчаных почвах	косимые пастбища	20	80	
		Всего:		80	320	
		Из них:	сенокосов	60	240	

			косимых пастбищ	20	80	
15.IX	96	Пойма реки Иртыш				
42		1 . Злаково-разно травные на луговых супесчаных почвах (вейник,костер ,кровохлебка, мелколепестн ик)	сенокосы	30	31	
15.IX	98	Пойма реки Иртыш				
42		1 . Злаково-разно травные на луговых супесчаных почвах (вейник,костер ,кровохлебка, мелколепестн ик)	сенокосы	30	6	Травостой выкашивается
15.IX	100	Пойма реки Иртыш				
11		1 . Тырсово-типч аковые на темно-каштан о в ы х супесчаных почвах	косимые пастбища	40	56	С весны до осени пасут крупный рогатый скот Травостой периодически косят
42		2 . Злаково-разно травные на луговых супесчаных почвах (вейник,пырей ,кровохлебка, василистник)	сенокосы	30	42	
44		3.Осоковые н а лугово-болот ных почвах	сенокосы	15	21	
		4 . Чингилово-чи ево-волоснец				

34А		овые на темно-каштановых солонцеватых супесчаных почвах	пастбища	15	22	
		Всего:		100	141	
		Из них:	сенокосов	45	63	
			косимых пастбищ	40	56	
			пастбищ	15	22	
15.IX	101	Равнина				
30Б		1 . Волоснецовые на лугово-каштановых солонцеватых супесчаных почвах	пастбища	30	23	С весны до осени пасут крупный рогатый скот
43		2 . Злаково-разнотравные на луговых супесчаных почвах (ячмень, вейник, кровохлебка, герань)	пастбища	50	39	
27		3.Лебедовые на солончаках	пастбища	10	8	
33Б		4 . Чиево-волоснецовые на лугово-каштановых солонцеватых супесчаных почвах	пастбища	10	8	
		Всего:	пастбищ	100	78	
15.IX	102	Пойма, понижение				
45		1 . Тростниковые на лугово-болотных почвах	сенокосы	75	44	Травостой выкашивается
		2.Осоковые на				

44		лугово-болотных почвах	сенокосы	15	9	
39		3 . Бескильничево-селитряново-полынные на солонцах луговых солончаковатых	сенокосы	10	6	
		Всего:	сенокосов	100	59	
	103	Равнина				
21Б		1 . Полусухополынные на темно-каштановых солонцеватых супесчаных почвах	пастбища	100	38	С весны до осени пасут крупный рогатый скот
15.IX	104	Равнина				
34А		1 . Чингилово-чиевые на темно-каштановых солонцеватых супесчаных почвах	пастбища	50	91	С весны до осени пасут крупный рогатый скот
27		2.Лебедовые на солончаках	пастбища	20	36	
22Б		3 . Тонковатополынные на темно-каштановых солонцеватых супесчаных почвах	пастбища	15	27	
30Б		4 . Волоснецовые на лугово-каштановых солонцеватых супесчаных почвах	сенокосы	15	28	
		Всего:		100	182	
		Из них:	пастбищ	85	154	
			сенокосов	15	28	

15.IX	105	Равнина				
11		1 . Тырсово-типч аково-австрий скопынные на темно-каштан овых супесчаных почвах	пастбища	25	23	С весны до осени пасут крупный рогатый скот
22Б		2 . Тонковатопол ынные на темно-каштан овых солонцеватых супесчаных почвах	пастбища	40	37	
16		3.Кияковые на темно-каштан овых супесчаных почвах	пастбища	20	19	
33Б		4 . Чиево-волосн ецовые на лугово-кашта новых солонцеватых супесчаных почвах	пастбища	15	14	
		Всего:	пастбищ	100	93	
15.IX	106	Равнина, понижение				
44		1.Осоковые на лугово-болот ных почвах	сенокосы	25	18	
42		2 . Злаково-разно травные на луговыхъ супесчаных почвах (вейник,пырей ,кровохлебка, мелколепестн ик)	пастбища	10	7	
		Всего:		35	25	
16.IX	107	Равнина				

16		1.Кияковые на темно-каштан овых супесчаных почвах	пастбища	20	79	С весны до осени пасут крупный рогатый скот
18a		2 . Шагырово-ки яковые на темно-каштан овых супесчаных почвах	пастбища	15	59	
18б		3 . Кияково-бург уновые на темно-каштан овых супесчаных почвах	пастбища	50	1987	
11		4 . Тырсово-типч аковые на темно-каштан овых супесчаных почвах	пастбища	15	60	
		Всего:	пастбищ	100	396	
16.IX	108	Равнина, урочище Сарнозек				
33Б		1 . Чиево-волосн ецовые на лугово-кашта новых солонцеватых супесчаных почвах	сенокосы	30	29	Травостой выкашивается
16		2.Кияковые на темно-каштан овых супесчаных почвах	косимые пастбища	20	19	
42a		3 . Злаково-соло дковые на луговых супесчаных почвах (вейник,	сенокосы		33	

		волоснец, пырей)		35		
39		4 . Бескильницев о-селитряново полынные на солонцах луговых солончаковат ых	сенокосы	15	14	
		Всего:		100	95	
		Из них:	сенокосов	80	76	
			косимых пастбищ	20	19	
16.IX	110	Равнина				
9		1 . Песчаноковы льно-типчако вые на темно-каштан овых супесчаных почвах (ковыль Ионна ,тырса)	косимые пастбища	75	16	Травостой выкашивается
24		2 . Шренкианово полынные на солонцах пустынно-сте пных	пастбища	25	5	
		Всего:		100	21	
	111	Равнина, урочище Сарнозек				
16		1.Кияковые на темно-каштан овых песчаных почвах	пастбища	40	41	С весны до осени пасут крупный рогатый скот
12		2 . Тырсово-мар шалловополы нные на темно-каштан овых супесчаных почвах	пастбища	60	61	
		Всего:	пастбищ	100	102	

16.IX	114	Равнина				
32Б		1. Чиевые на темно-каштановых солонцеватых супесчаных почвах	пастбища	35	34	С весны до осени пасут крупный рогатый скот
42а		2 . Злаково-солодковые на луговых супесчаных почвах (вейник,пырей ,тростник)	пастбища	30	29	
39		3 . Бескильничево-селитряново-полынные на солонцах луговых солончаковатых	пастбища	15	15	
31а		4 . Волоснецово-солодковые на лугово-каштановых солонцеватых супесчаных почвах	пастбища	20	20	
		Всего:	пастбищ	100	98	
16.IX	115	Равнина				
18а		1 . Кияково-шагировые на темно-каштановых песчаных почвах	пастбища	30	34	С весны до осени пасут крупный рогатый скот Травостой периодически выкашивают
31а		2 . Волоснецово-солодковые на лугово-каштановых солонцеватых супесчаных почвах	косимые пастбища	40	45	

38		3 . Бескильницевые на солонцах луговых солончаковатых	пастбища	20	22	
42a		4 . Злаково-солодковые на луговых супесчаных почвах (вейник, тростник)	сенокосы	10	11	
		Всего:		100	112	
		Из них:	пастбищ	50	56	
			косимых пастбищ	40	45	
			сенокосов	10	11	
16.IX	116	Равнина				
12		1 . Тырсово-маршалловопольные на темно-каштановых супесчаных почвах	косимые пастбища	30	9	Травостой выкашивают периодически с весны до осени пасут крупный рогатый скот
18a		2 . Кияково-шагыровые на темно-каштановых песчаных почвах	косимые пастбища	20	6	
32Б		3.Чиевые на темно-каштановых солонцеватых супесчаных почвах	косимые пастбища	50	16	
		Всего:	косимых пастбищ	100	31	
16.IX	117	Равнина				
42a		1 . Злаково-солодковые на луговых супесчаных	пастбища	35	10	

		почвах (вейник,пырей)				Травостой выборочно выкашивают
16.IX	118	Равнина				
17		1 . Кияково-типчакково-бугуновье на темно-каштановых супесчаных почвах	косимые пастбища	70	76	Травостой периодически косят С весны до осени пасут крупный рогатый скот
20Б		2 . Белопольно-типчакковые на темно-каштановых супесчаных почвах	косимые пастбища	20	22	
33Б		3 . Чиево-волоснецовые на лугово-каштановых солонцеватых супесчаных почвах	косимые пастбища	10	11	
		Всего:	косимых пастбищ	100	109	
16.IX	119	Равнина				
33Б		1 . Чиево-волоснецовые на лугово-каштановых солонцеватых супесчаных почвах	сенокосы	30	15	Травостой выкашивают
38		2 . Бескильницевые на солонцах луговых солончаковатых	сенокосы	30	15	
42а		3 . Злаково-солодковые на луговых супесчаных	сенокосы		19	

		почвах (вейник, полевицв)		40		
		Всего:	сенокосов	100	49	
16.IX	120	Равнина				
30Б		1 . Волоснецовые на лугово-каштановых солонцеватых супесчаных почвах	пастбища	35	14	С весны до осени пасут крупный рогатый скот
18б		2 . Кияково-бургунные на темно-каштановых супесчаных почвах	пастбища	45	18	
38		3 . Бескильницевые на солонцах луговых солончаковатых	пастбища	20	8	
		Всего:	пастбищ	100	40	
16.IX	122	Равнина				
42		1 . Злаково-разнотравные на луговых супесчаных почвах (вейник, полевица, ячмень, кровохлебка, люцерна)	пастбища	35	85	С весны до осени пасут крупный рогатый скот
38		2 . Бескильницевые на солонцах луговых солончаковатых	пастбища	15	36	
32Б		3. Чиевые на темно-каштановых солонцеватых	пастбища		73	

		супесчаных почвах		30		
31a		4 . Волоснецово-солодковые на лугово-каштановых солонцеватых супесчаных почвах	пастбища	20	49	
		Всего:	пастбищ	100	243	
16.IX	123	Равнина				
18a		1 . Кияково-шагыровые на темно-каштановых песчаных почвах	пастбища	70	176	С весны до осени пасут крупный рогатый скот
12		2 . Тырсово-маршалловопольные на темно-каштановых песчаных почвах	пастбища	20	50	
30Б		3 . Волоснецовые на лугово-каштановых солонцеватых супесчаных почвах	пастбища	10	26	
		Всего:	пастбищ	100	252	
16.IX	124	Равнина				
33Б		1 . Чиево-волоснецово-солодковые на лугово-каштановых солонцеватых супесчаных почвах	пастбища	70	63	С весны до осени пасут крупный рогатый скот
38		2 . Бескильницевые на солонцах	пастбища		9	

		луговых солончаковатых		10		
31a		3 . Волоснецово-солодковые на лугово-каштановых солонцеватых супесчаных почвах	пастбища	20	18	
		Всего:	пастбищ	100	90	
	125	Равнина				
11		1 . Тырсово-типчакковые на темно-каштановых песчаных почвах	пастбища	60	35	С весны до осени пасут крупный рогатый скот
17		2 . Кияково-типчакковые на темно-каштановых супесчаных почвах	пастбища	40	24	
		Всего:	пастбищ	100	59	
	128	Равнина				
18a		1 . Кияково-шагыровые на темно-каштановых песчаных почвах	пастбища	70	78	С весны до осени пасут крупный рогатый скот
18		2 . Кияково-вейниковые на темно-каштановых песчаных почвах	пастбища	30	34	
		Всего:	пастбищ	100	112	
16.IX	129	Равнина				
		1 . Злаково-разнотравные на луговых супесчаных				

42		почвах (вейник, костер, кровохлебка, василистник)	сенокосы	15	13	
31a		2 . Волоснецово-солодковые на лугово-каштановых солонцеватых супесчаных почвах	сенокосы	10	9	
		Всего:	сенокосов	25	22	
16.IX	130	Равнина, понижение				
45		1 . Тростниковые на лугово-болотных почвах	сенокосы	80	60	Выборочно выкашивают
44		2. Осоковые на лугово-болотных почвах	пастбища	10	7	
41		3 . Селитряновоп оленные на солонцах луговых солончаковатых	пастбища	10	7	
		Всего:		100	74	
	131	Равнина, понижение				
18б		1 . Кияково-бургунные на темно-каштановых песчаных почвах	косимые пастбища	60	155	С весны до осени пасут крупный рогатый скот
30Б		2 . Волоснецовые на лугово-каштановых солонцеватых песчаных почвах	косимые пастбища	20	52	

		3 . Кияково-вейниковые на темно-каштановых песчаных почвах	косимые пастбища	20	52	
		Всего:	косимых пастбищ	100	259	
16.IX	132	Равнина, понижение				
27		1.Лебедовые на солончаках	пастбища	30	26	
38		2 . Бескильнищевые на солонцах луговых солончаковатых	пастбища	50	42	
		Всего:	пастбищ	100	85	
	134	Равнина				
27		1.Лебедовые на солончаках	пастбища	20	26	С весны до осени пасут крупный рогатый скот
38		2 . Бескильнищевые на солонцах луговых солончаковатых	пастбища	20	26	
42a		3 . Злаково-солодковые на луговых супесчаных почвах (вейник, полевица)	пастбища	45	58	
34A		4 . Чиево-чингилловые на темно-каштановых солонцеватых супесчаных почвах	пастбища	15	18	
		Всего:	пастбищ	100	128	

16.IX	135	Равнина, понижение				
42а		1 . Злаково-соло дковые на луговых супесчаных почвах (вейник, ячмень, полевица)	пастбища	100	13	Летом пасут крупный рогатый скот
	136	Равнина				
42а		1 . Злаково-соло дково-шиповн иковые на луговых супесчаных почвах (вейник, полевица, ячмень)	пастбища	50	39	С весны до осени пасут крупный рогатый скот
30Б		2 . Волоснецовы е на лугово-кашта новых солонцеватых супесчаных почвах	косимые пастбища	20	16	
33Б		3 . Чиево-волосн ецовые на лугово-кашта новых солонцеватых супесчаных почвах	косимые пастбища	15	12	
16		4.Кияковые на темно-каштан овых супесчаных почвах	косимые пастбища	15	11	
		Всего:		100	78	
		Из них:	пастбищ	50	39	
			косимых пастбищ	50	39	
	138	Равнина				
		1 . Тырсово-мар				

12		шалловопопы нные на темно-каштан о в ы х супесчаных почвах	косимые пастбища	70	41	Травостой выкашивается
16		2.Кияковые на темно-каштан о в ы х песчаных почвах	пастбища	30	18	
		Всего:		100	59	
		Из них:	косимых пастбищ	70	41	
			пастбищ	30	18	
	141	Долина реки Иртыш				
31		1 . Волоснецовы е на лугово-кашта н о в ы х солонцеватых супесчаных почвах	пастбища	40	73	С весны до осени пасут крупный рогатый скот
32Б		2. Чиевые на темно каштановых солонцеватых супесчаных почвах	пастбища	10	18	
23		3 . Чернополынн ы е на солонцах пустынно-сте пных	пастбища	20	37	
11		4 . Тырсово-типч аковые на темно каштановых супесчаных почвах	пастбища	15	27	
		В с е г о пастбищ:		85	155	
20. IX	144	Равнина				
		1 . Кияково-бург уновые на				С весны до осени пасут

186		темно каштановых песчаных почвах	пастбища	50	109	крупный рогатый скот
11		2 . Тырсово-типч аково-бургун овые на темно каштановых песчаных почвах	пастбища	30	65	
20Б		3 . Белополынно- бургун овые на темно каштановых песчаных почвах	пастбища	20	43	
		Всего пастбищ:		100	217	
20. IX	145	Равнина с засоленными понижениями				
186		1 . Кияково-бург уновые на темно каштановых песчаных почвах	пастбища	50	16	С весны до осени пасут крупный рогатый скот
35		2 . Тростниково- злаковые на солонцах луговых солончаковат ы х (бескильница, ячмень)	пастбища	30	9	
38		3 . Бескильницев ые на солонцах луговых солончаковат ых	пастбища	20	6	
		Всего пастбищ:		100	31	
20. IX	146	Равнина				
		1 . Злаково-соло				

42a		дково-шиповниковые на луговых супесчаных почвах (вейник, полевица, ячмень)	пастбища	100	24	С весны до осени пасут крупный рогатый скот
	147	Ранина				
34А		1 . Чингилово-чиевые на темно каштановых песчаных почвах	пастбища	50	7	С весны до осени пасут крупный рогатый скот
31a		2 . Волоснецово-солодковые на лугово-каштановых солонцеватых супесчаных почвах	пастбища	20	3	
16		3. Кияковые на темно каштановых песчаных почвах	пастбища	30	4	
		Всего пастбищ:		100	14	
20. IX	149	Равнина				
11		1 . Разноковыльно-типчачковые на темно каштановых супесчаных почвах (тырса, ковыль Иоанна)	косимые пастбища	100	31	Травостой периодически косят. Летом пасут крупный рогатый скот
20. IX	152	Ранина				
11		1 . Разноковыльно-типчачковые на темно каштановых супесчаных почвах (тырса, ковыль Иоанна)	косимые пастбища	50	72	Травостой периодически косят. С весны до осени пасут крупный рогатый скот

18а		2 . Кияково-шаг ыровые на темно каштановых супесчаных почвах	косимые пастбища	30	43	
16		3. Кияковые на темно каштановых супесчаных почвах	косимые пастбища	20	28	
		Всего косимых пастбищ:		100	14	
20. IX	154	Равнина				
42		1 . Злаково-разно травные на луговых супесчаных почвах(вейник, тростник, василитник, солодка)	сенокосы	75	62	Травостой выкашивают
35		3 . Тростниково- злаковые на солонцах луговых солончаковат ых(ячмень, полевица)	сенокосы	15	13	
		Всего сенокосов:		90	75	
20. IX	155	Равнина				
45		1 . Тростниковые на лугово-болот ных почвах	сенокосы	100	15	Травостой выкашивают
	156	Равнина				
30Б		1 . Волоснецовы е на лугово-кашта новых солонцеватых супесчаных почвах	пастбища	80	2	С весны до осени пасут крупный рогатый скот

40		2 . Щренкианово полянны на солонцах луговых	пастбища	20	1	
		Всего пастбищ:		100	3	
	157	Равнина				
43		1 . Злаково-разно травные на луговых солончаковат ых супесчаных почвах(ячмень, полевица, кровохлебка, зопник)	сенокосы	60	22	Травостой выкашивают
30Б		3 . Волоснецовы е на лугово-кашта новых солонцеватых супесчаных почвах	сенокосы	20	7	
		Всего сенокосов:		80	29	
20. IX	158	Равнина				
42		3 . Злаково-разно травные на луговых супесчаных почвах(вейник, тростник, василитник, солодка)	сенокосы	20	3	
30Б		4 . Волоснецовы е на лугово-кашта новых солонцеватых супесчаных почвах	сенокосы	10	1	
		Всего сенокосов:		30	4	

20. IX	160	Равнина				
39		1 . Бескильнищев о-селитряново попынные на солонцах луговых солончаконат ых	сенокосы	20	31	Травостой выкашивают
35		2 . Тростниково- злаковые на солонцах луговых солончаконат ых(ячмень, полевица)	сенокосы	15	23	
42		3 . Злаково-разно травные на луговых супесчаных почвах(вейник, полевица, ячмень, коровохлабка, василитник)	сенокосы	60	94	
		Всего сенокосов:		95	148	
20. IX	162	Равнина				
43		3 . Злаково-разно травные на луговых супесчаных почвах(ячмень, коровохлабка, василитник)	сенокосы	60	6	Травостой выкашивают
30Б		2 . Волоснецовы е на лугово-кашта новых солонцеватых супесчаных почвах	сенокосы	20	2	
		Всего сенокосов:		80	8	
20. IX	163	Равнина				

30Б		1 . Волоснецовы е на лугово-кашта новых солонцеватых супесчаных почвах	пастбища	40	15	С весны до осени пасут крупный рогатый скот
42		2 . Злаково-разно травные на луговых супесчаных почвах(вейник, полевица, ячмень, василитник, солодка)	пастбища	20	7	
16		3. Кияковые на темно каштановых супесчаных почвах	пастбища	20	7	
40		4 . Шренкианово полянные на солонцах луговых	пастбища	20	7	
		Всего пастбищ:		100	36	
20. IX	164	Равнина				
43		2 . Злаково-разно травные на луговых супесчаных почвах(пырей , полевица, солодка, девясил)	сенокосы	50	12	Травостой выкашивают
38		2 . Бескильницев ые на солонцах луговых солончаковат ых	сенокосы	20	5	
		3 . Волоснецовы е на лугово-кашта				

30Б		новых солонцеватых супесчаных почвах	сенокосы	20	5	
		Всего сенокосов:		90	22	
20. IX	165	Равнина, урочище Сарюзек				
42а		1 . Злаково-солодковые на луговых супесчаных почвах(вейник, полевица)	сенокосы	70	76	Травостой выкашивают
38		2 . Бескильнищевые на солонцах луговых солончаковых	сенокосы	30	32	
		Всего сенокосов:		100	108	
20. IX	166	Равнина. Урочище Сарюзек				
18		1 . Кияково-вейниковые на темно каштановых песчаных почвах	косимые пастбища	50	44	Травостой периодически косят. С весны до осени пасут крупный рогатый скот
18а		2 . Шагырово-кияковые на темно каштановых песчаных почвах	косимые пастбища	30	26	
11		3 . Тырсово-типчакковые на темно каштановых супесчаных почвах	косимые пастбища	20	18	

		Всего косимых пастбищ:		100	88	
20. IX	168	Равнина, урочище Сарыюзек				
18a		1 . Кияково-шагыровые на темно каштановых песчаных почвах	косимые пастбища	60	35	Травостой выкашивают. С весны до осени пасут крупный рогатый скот
14		2 . Еркеково-кияковые на темно каштановых песчаных почвах	косимые пастбища	40	24	
		Всего косимых пастбищ:		100	59	
20. IX	170	Урочище Сарыюзек				
42		1 . Злаково-разнотравные на луговых супесчаных почвах(вейник, полевица, василистник, кровохлебка)	сенокосы	80	114	Травостой выкашивают
38		2 . Бескильницевые на солонцах луговых солончаковых	сенокосы	20	28	
		Всего сенокосов:		100	142	
20. IX	171	Равнина				
14		1 . Еркеково-кияковые на темно	косимые пастбища	40	90	Травостой периодически косят. С весны до

		каштановых песчаных почвах				осени пасут крупный рогатый скот
18а		2 . Кияково-шаг ыровые на темно каштановых песчаных почвах	косимые пастбища	35	78	
20Б		3 . Белополынно- типчаковые на темно каштановых песчаных почвах	косимые пастбища	15	34	
38		4 . Бескильницев ые на солонцах луговых солончаковат ых	косимые пастбища	10	22	
		Всего косимых пастбищ:		100	224	
20. IX	172	Равнина				
14		1 . Еркеково-кия ковые на темно каштановых песчаных почвах	косимые пастбища	60	72	Травостой периодически косят. С весны до осени пасут крупный рогатый скот
17		2 . Кияково-типч аковые на темно каштановых песчаных почвах	косимые пастбища	40	48	
		Всего косимых пастбищ:		100	120	
20. IX	176	Равнина, засоленное понижение				
		1 . Злаково-соло дковые на				

42а		луговых солонцеватых супесчаных почвах(вейник, полевица)	пастбища	50	32	С весны до осени пасут крупный рогатый скот
39		2 . Бескильнищев о-селитряново полынные на солонцах луговых солончаковатых	пастбища	30	19	
33Б		3 . Чиево-волоснецовые на лугово-каштановых солонцеватых супесчаных почвах	пастбища	20	12	
		Всего пастбищ:		100	63	
20. IX	179	Равнина, понижение				
45		1 . Тростниковые на лугово-болотных почвах	пастбища	40	12	С весны до осени пасут крупный рогатый скот
33Б		3 . Чиево-волоснецовые на лугово-каштановых солонцеватых супесчаных почвах	пастбища	20	6	
42		4 . Злаково-разнотравные на луговых супесчаных почвах(вейник, ячмень, солодка, василистник)	пастбища	30	10	
		Всего пастбищ:		90	28	

21. IX	181	Равнина				
38		1 . Бескильницев ые на солонцах луговых солончаковат ых	пастбища	15	3	С весны до осени пасут крупный рогатый скот
40		2 . Шренкианово полянны на солонцах луговых	пастбища	20	3	
43		3 . Ячменево-раз нотравные на луговых солончаковат ых супесчаных почвах(василистник, герань)	пастбища	45	8	
		Всего пастбищ:		80	14	
21. IX	182	Равнина				
20Б		1 . Белополынны е на темно каштановых песчаных почвах	пастбища	30	19	С весны до осени пасут крупный рогатый скот
31		2 . Волоснецово- типчаковые на лугово-кашта новых солонцеватых песчаных почвах	пастбища	20	13	
186		4 . Кияково-бург уновые на темно каштановых песчаных почвах	пастбища	20	13	
		5 . Злаково-разно травные на				

43		луговых супесчаных почвах(вейник, ячмень, солодка, василистник)	пастбища	20	13	
		Всего пастбищ:		90	58	
21. IX	183	Равнина				
31		1 . Волоснецово-типчаковые на лугово-каштановых солонцеватых супесчаных почвах	пастбища	15	6	С весны до осени пасут крупный рогатый скот
13		2 . Типчаково-разноковыльные на темно каштановых суглинистых почвах(тырса, тырсик)	пастбища	15	6	
20Б		3 . Белополынная на темно каштановых песчаных почвах	пастбища	40	16	
42		4 . Злаково-разнотравные на луговых супесчаных почвах(вейник, ячмень, солодка, василистник)	пастбища	30	12	
		Всего пастбищ:		100	40	
21. IX	184	Равнина				
		1 . Злаково-разнотравные на луговых супесчаных				Травостой выкашивают.

42		почвах(вейник, полевица, солодка, василистник)	сенокосы	55	21	Осенью пасут все виды скота
31		2 . Волоснецово-типчаковые на лугово-каштановых солонцеватых супесчаных почвах	сенокосы	30	11	
20Б		3 . Белопопынны е на темно-каштановых супесчаных почвах	пастбища	15	6	
		Всего:		100	38	
		из них:	сенокосов	85	32	
			пастбищ	15	6	
21. IX	185	Равнина				
20Б		1 . Белопопынно-типчаковые на темно каштановых песчаных почвах	пастбища	50	87	С весны до осени пасут крупный рогатый скот
31		2 . Волоснецово-типчаковые на лугово каштановых солонцеватых песчаных почвах	пастбища	20	34	
27		3. Лебедовые на солончаках	пастбища	10	17	
43		4 . Злаково-разнотравные на луговых солончаковатых супесчаных почвах(вейник,	пастбища		35	

		ячмень, солодка, василистник)		20		
		Всего пастбищ:		100	173	
21. IX	186	Равнина				
33Б		1 . Чиево-волосн ецовые на лугово-кашта новых солонцеватых супесчаных почвах	косимые пастбища	10	3	Травостой периодически косят. С весны до осени пасут крупный рогатый скот
30Б		2 . Волоснецовы е на лугово-кашта новых солонцеватых песчаных почвах	косимые пастбища	40	13	
20Б		3 . Белополынно- типчаковые на темно каштановых песчаных почвах	пастбища	20	7	
		Всего:		70	23	
		из них:	косимый пастбищ	50	16	
			пастбищ	20	7	
21. IX	187	Равнина				
42		1 . Злаково-разно травные на луговых солончакват ых супесчаных почвах(вейник, полевица, солодка, василистник)	пастбища	40	20	С весны до осени пасут крупный рогатый скот
20Б		3 . Белополынны е на темно-каштан овых	пастбища		14	

		супесчаных почвах		30		
		Всего пастбищ:		70	34	
21. IX	188	Равнина				
30Б		1 . Волоснецовые на лугово-каштановых солонцеватых супесчаных почвах	пастбища	50	14	С весны до осени пасут крупный рогатый скот
39		2 . Бескильницево-селитряново-полынные на солонцах луговых солончаковатых	пастбища	30	8	
27		3. Лебедовые на солончаках	пастбища	20	6	
		Всего пастбищ:		100	28	
21. IX	189	Равнина				
11		1 . Разноковыльнотипчаковые на темно каштановых песчаных почвах(тырса, ковыль Иоанна)	косимые пастбища	60	20	Травостой периодически косят. С весны до осени пасут крупный рогатый скот
20Б		2 . Белополыннотипчаковые на темно каштановых песчаных почвах	косимые пастбища	40	13	
		Всего косимых пастбищ:		100	33	
21. IX	190	Равнина, урочище Аккуль				
		1. Чиевые на темно-каштановых				С весны до осени пасут

32Б		солонцеватых песчаных почвах	пастбища	15	28	крупный рогатый скот
31		2 . Волоснецово- типчаковые на лугово-кашта новых солонцеватых песчаных почвах	пастбища	40	76	
42		3 . Злаково-разно травные на луговых супесчаных почвах(вейник, полевичка, солодка, василистник)	пастбища	30	57	
16		4. Кияковые на темно каштановых песчаных почвах	пастбища	15	28	
		Всего пастбищ:		100	189	
21. IX	191	Равнина				
9		1 . Песчаноковы льно-типчако вые на темно каштановых песчаных почвах	пастбища	20	21	С весны до осени пасут крупный рогатый скот
16		2. Кияковые на темно каштановых песчаных почвах	пастбища	20	22	
11-1		3 . Австрийскопо лынные на темно каштановых песчаных почвах	пастбища по залежи	60	65	
		Всего:		100	108	

		из них:	пастбищ по залежи	60	65	
			пастбищ	40	43	
21. IX	192	Равнина				
11		1 . Разноковыльн о-типчак овые на тем но каштанов ых песчан ых почвах (тырса, ковыль Иоанна)	пастбища	60	20	С весны до осени пасут крупный рогатый скот
15Б		2 . Таволгово-ты рсово-типчак овые на тем но каштанов ых супесчан ых почвах	пастбища	40	13	
		Всего пастбищ:		100	33	
21. IX	195	Равнина				
17		1 . Кияково-типч аковые на темно каш тановых п есчаных почвах	пастбища	30	11	С весны до осени пасут крупный рогатый скот
33Б		2 . Чиево-волос нцевые на лугово-каш тановых солонцеват ых супесчан ых почвах	пастбища	10	4	
42		3 . Злаково-раз нотравные на луговых супесчан ых почвах (вейник, полевица, солодка, василистник)	пастбища	30	11	
		Всего пастбищ:		80	26	
21. IX	196	Равнина				

16		1. Кияковые на темно каштановых песчаных почвах	пастбища	40	48	С весны до осени пасут крупный рогатый скот
20Б		2 . Белополынные на темно каштановых песчаных почвах	пастбища по залежи	30	36	
11-2		3 . Австрийскополынно-бургунские на темно каштановых песчаных почвах	пастбища по залежи	30	35	
		Всего:		100	119	
		из них:	пастбищ по залежи	60	71	
			пастбищ	40	48	
21. IX	197	Равнина				
31		1 . Волоснецово-типчаковые на лугово-каштановых солонцеватых песчаных почвах	пастбища	10	20	С весны до осени пасут крупный рогатый скот
42		2 . Злаково-разнотравные на луговых супесчаных почвах(вейник, полевица, ячмень, солодка, василистник)	пастбища	30	60	
186		3 . Кияково-бургунские на темно каштановых песчаных почвах	пастбища	35	70	

15Б		4 . Таволгово-тырсово-типчак овые на темно каштановых супесчаных почвах	пастбища	25	49	
		Всего пастбищ:		100	199	
21. IX	198	Равнина				
17		1 . Кияково-типч аковые на темно каштановых песчаных почвах	пастбища	70	34	С весны до осени пасут крупный рогатый скот
15Б		2 . Таволгово-тырсово-типчак овые на темно каштановых песчаных почвах	пастбища	30	14	
		Всего пастбищ:		100	48	
21. IX	199	Бугристые пески				
16		1. Кияковые на темно каштановых песчаных почвах	пастбища	100	45	С весны до осени пасут крупный рогатый скот
	200	Равнина				
42		1 . Злаково-разно травные на луговых супесчаных почвах(вейник, ячмень, кровохлебка, герань)	пастбища	50	45	С весны до осени пасут крупный рогатый скот
33Б		2 . Чиево-волосн ецовые на лугово-кашта новых	пастбища		18	

		солонцеватых супесчаных почвах		20		
17		3 . Кияково-типч аковые на темно каштановых песчаных почвах	пастбища	20	18	
		Всего пастбищ:		90	81	
21. IX	201	Равнина				
16		1. Кияковые на темно каштановых песчаных почвах	пастбища	60	24	С весны до осени пасут крупный рогатый скот
11		2 . Тырсово-типч аковые на темно каштановых супесчаных почвах	пастбища	40	16	
		Всего пастбищ:		100	40	
21. IX	202	Равнина				
16		1. Кияковые на темно каштановых песчаных почвах	пастбища	45	92	С весны до осени пасут крупный рогатый скот
30Б		2 . Волоснецовы е на лугово-каштановых солонцеватых песчаных почвах	пастбища	40	82	
42		3 . Злаково-разнотравные на луговых супесчаных почвах(вейник, полевичка, солодка, герань)	пастбища	15	31	

		Всего пастбищ:		100	205	
21. IX	204	Равнина				
42		1 . Злаково-разнотравные на луговых супесчаных почвах(вейник, полевичка, солодка, василистник)	пастбища	80	22	С весны до осени пасут крупный рогатый скот
30Б		2 . Волоснецовые на лугово-каштановых солонцеватых упесчаных почвах	пастбища	20	6	
		Всего пастбищ:		100	28	
21. IX	207	Равнина				
16		1. Кияковые на темно каштановых песчаных почвах	пастбища	45	166	С весны до осени пасут крупный рогатый скот
30Б		2 . Волоснецовые на лугово-каштановых солонцеватых песчаных почвах	пастбища	35	129	
42		3 . Злаково-разнотравные на луговых супесчаных почвах(вейник, полевичка, бузульник, василистник)	пастбища	10	37	
11		4 . Тырсово-типчакковые на темно	пастбища		36	

		каштановых песчаных почвах		10		
		Всего пастбищ:		100	368	
21. IX	208	Равнина				
16		1. Кияковые на темно каштановых песчаных почвах	пастбища	40	23	С весны до осени пасут крупный рогатый скот
30Б		2 . Волоснецовы е на лугово-кашта новых солонцеватых супесчаных почвах	пастбища	30	17	
15Б		3 . Таволгово-ты рсово-типчак овые на темно каштановых супесчаных почвах	пастбища	30	17	
		Всего пастбищ:		100	57	
21. IX	210	Равнина				
11--2		1 . Австрийскопо лынно-бургун овые на темно каштановых песчаных почвах	пастбища по залежи	70	62	С весны до осени пасут крупный рогатый скот
18		2 . Кияково-шаг ыровые на темно каштановых песчаных почвах	пастбища по залежи	30	26	
		Всего пастбищ по залежи:		100	88	
21. IX	212	Равнина				
		1. Кияковые на темно				С весны до осени пасут

16		каштановых песчаных почвах	пастбища	40	15	крупный рогатый скот
11		2 . Разнокобыльн о-типчаквые на темно каштановых песчаных почвах(тырса, ковыль Иоанна)	пастбища	30	11	
		Всего пастбищ:		70	26	
22. IX	213	Равнина				
22Б		1 . Тонковатопол ынные на темно каштановых солонцеватых супесчаных почвах	пастбища	50	45	С весны до осени пасут крупный рогатый скот
20Б		2 . Белополынны е на темно каштановых супесчаных почвах	пастбища	30	26	
33Б		3 . Чиево-волосн ецовые на лугово-кашта новых солонцеватых супесчаных почвах	пастбища	20	18	
		Всего пастбищ:		100	89	
22. IX	214	Равнина				
16		1. Кияковые на темно каштановых песчаных почвах	пастбища	60	32	С весны до осени пасут крупный рогатый скот
22Б		2 . Тонковатопол ынные на темно каштановых солонцеватых	пастбища		10	

		песчаных почвах		20		
30Б		3 . Волоснецовые на лугово каштановых солонцеватых песчаных почвах	пастбища	20	10	
		Всего пастбищ:		100	52	
22. IX	215	Равнина				
34Б		1 . Чингилово-чиево-волоснецовые на лугово-каштановых солонцеватых супечаных почвах	пастбища	20	16	С весны до осени пасут крупный рогатый скот
28		2 . Камфоросмовые на солончаках	пастбища	20	16	
27		3. Лебедовые на солончаках	пастбища	20	16	
33Б		4 . Чиево-волоснецовые на лугово-каштановых солонцеватых почвах	пастбища	40	32	
		Всего пастбищ:		100	80	
22. IX	217	Равнина				
17		1. Кияковые на темно каштановых песчаных почвах	пастбища	100	16	С весны до осени пасут крупный рогатый скот
22. IX	218	Равнина				
33Б		1 . Чиево-волоснецовые на лугово-каштановых	пастбища	50	115	С весны до осени пасут

		солонцеватых супесчаных почвах				крупный рогатый скот
27		2. Лебедовые на солончаках	пастбища	20	46	
25		3 . Кокпековые на солонцах пустынно-степных	пастбища	20	46	
28		4 . Камфоросмовые на солонцах	пастбища	10	23	
		Всего пастбищ:		100	230	
22. IX	219	Равнина				
21Б		1 . Полусухопольные на темно каштановых солонцеватых супесчаных почвах	пастбища по залежи	60	71	С весны до осени пасут крупный рогатый скот
11		2 . Австрийскопольно-бургундовские на темно каштановых супесчаных почвах	пастбища по залежи	40	47	
		Всего пастбищ по залежи:		100	118	
22. IX	220	Равнина				
33Б		1 . Чиево-волоснецовые на лугово-каштановых солонцеватых супесчаных почвах	пастбища	40	53	С весны до осени пасут крупный рогатый скот
20Б		2 . Белопопынные на темно каштановых супесчаных почвах	пастбища	15	20	

42		3 . Злаково-разно травные на луговых супесчаных почвах(вейник, полевицв, солодка, василистник)	пастбища	15	20	
30Б		4 . Волоснецовы е н а лугово-кашта новых солонцеватых супесчаных почвах	пастбища	20	26	
		Всего пастбищ:		90	119	
22. IX	222	Равнина				
20Б		1 . Белополынно- бургуновые на темно каштановых песчаных почвах	пастбища	40	94	С весны до осени пасут крупный рогатый скот
22Б		2 . Тонковатопол ынные на темно каштановых солонцеватых песчаных почвах	пастбища	20	47	
33Б		3 . Чиево-волосн ецовые на лугово каштановых солонцеватых супесчаных почвах	пастбища	15	35	
186		4 . Кияково-бург уновые на темно каштановых песчаных почвах	пастбища	25	59	

		Всего пастбищ:		100	235	
27		1. Лебедовые на солончаках	пастбища	50	42	С весны до осени пасут крупный рогатый скот
33Б		2 . Чиево-волоснецовые на лугово каштановых солонцеватых супесчаных почвах	пастбища	30	25	
28		3 . Камфоросмовые на солончаках	пастбища	20	17	
		Всего пастбищ:		100	84	
22. IX	224	Равнина				
30Б		1 . Волоснецовые на лугово каштановых солонцеватых супесчаных почвах	пастбища	20	11	С весны до осени пасут крупный рогатый скот
42		2 . Злаково-разнотравные на луговых супесчаных почвах(вейник, полевицв, ячмень, солодка, василистник)	пастбища	30	16	
33Б		3 . Чиево-волоснецовые на лугово-каштановых солонцеватых супесчаных почвах	пастбища	50	27	
		Всего пастбищ:		100	54	
22. IX	225	Равнина				

34Б		1 . Чингилово-чирково-волоснецовые на лугово-каштановых солонцеватых супесчаных почвах	пастбища	30	66	С весны до осени пасут крупный рогатый скот
27		2. Лебедовые на солончаках	пастбища	20	44	
41		3 . Селитряновопосольные на солонцах луговых солончаковатых	пастбища	15	33	
33Б		4 . Чиево-волоснецовые на лугово-каштановых солонцеватых супесчаных почвах	пастбища	35	78	
		Всего пастбищ:		100	221	
22. IX	226	Равнина				
21Б		1 . Полусухопольные на темно-каштановых солонцеватых супесчаных почвах	пастбища	30	93	С весны до осени пасут крупный рогатый скот
33Б		2 . Чиево-волоснецовые на лугово каштановых солонцеватых супесчаных почвах	пастбища	30	93	
22Б		3 . Тонковатопольные на темно каштановых	пастбища		124	

		солонцеватых супесчаных почвах		40		
		Всего пастбищ:		100	310	
22. IX	227	Равнина				
20Б		1 . Белополынно-бургуновые на темно каштановых супесчаных почвах	пастбища	15	27	С весны до осени пасут крупный рогатый скот
30Б		2 . Волоснецовые на лугово-каштановых солонцеватых супесчаных почвах	пастбища	30	53	
33Б		3 . Чиево-волоснецовые на лугово-каштановых солонцеватых супесчаных почвах	пастбища	45	80	
27		4. Лебедовые на солончаках	пастбища	10	17	
		Всего пастбищ:		100	177	
22. IX	228	Равнина				
22Б		1 . Тонковатополынные на темно каштановых солонцеватых супесчаных почвах	пастбища	25	25	С весны до осени пасут крупный рогатый скот
34А		2 . Чиево-чингилловые на лугово каштановых солонцеватых супесчаных почвах	пастбища	40	40	

20Б		3 . Белополынно- бургунные на темно каштановых супесчаных почвах	пастбища	20	14	
30Б		4 . Волоснецовы е на лугово-кашта новых солонцеватых супесчаных почвах	пастбища	15	16	
		Всего пастбищ:		100	101	
22. IX	229	Равнина				
30Б		1 . Волоснецово- бургунные на лугово каштановых солонцеватых супесчаных почвах	пастбища	25	17	С весны до осени пасут крупный рогатый скот
20Б		2 . Белополынно- бургунные на темно каштановых супесчаных почвах	пастбища	20	14	
33Б		3 . Чиево-волосн ецовые на лугово-кашта новых солонцеваты х супесчаных почвах	пастбища	20	14	
21Б		4 . Полусухопол ынные на темно каштановых солонцеватых супесчаных почвах	пастбища	35	24	
		Всего пастбищ:		100	69	

22. IX	230	Равнина				
33Б		1 . Чиево-волоснецовые на лугово-каштановых солонцеватых супесчаных почвах	пастбища	20	5	С весны до осени пасут крупный рогатый скот
22Б		2 . Тонковатопольные на темно каштановых солонцеватых супесчаных почвах	пастбища	70	16	
27		3. Лебедовые на солончаках	пастбища	10	2	
		Всего пастбищ:		100	23	
22. IX	231	Равнина				
18		1 . Кияково-шагыровые на темно каштановых песчаных почвах	пастбища по залежи	20	10	С весны до осени пасут крупный рогатый скот
11		3 . Австрийскопольные на темно каштановых песчаных почвах	пастбища по залежи	50	24	
		Всего пастбищ по залежи:		70	34	
22. IX	232	Равнина				
30Б		1 . Волоснецовые на лугово каштановых солонцеватых супесчаных почвах	пастбища	100	24	С весны до осени пасут крупный рогатый скот
	233	Бугристые пески				

16		1. Кияковые на темно каштановых песчаных почвах	пастбища	40	13	
	234	Бугристые пески				
16		1. Кияковые на темно каштановых песчаных почвах	пастбища	80	18	
	237	Равнина				
33Б		1 . Чиево-волоснецовые на лугово-каштановых солонцеватых супесчаных почвах	пастбища	40	49	С весны до осени пасут крупный рогатый скот
22Б		2 . Тонковатопольные на темно каштановых солоцеватых супесчаных почвах	пастбища	20	25	
25		3 . Кокпековые на солонцах пустынно-степных	пастбища	20	25	
15Б		4 . Таволгово-тырсово-типчак овые на темно каштановых супесчаных почвах	пастбища	20	24	
		Всего пастбищ:		100	123	
22. IX	238	Равнина				
33Б		1 . Чиево-волоснецовые на лугово-каштановых	пастбища	40	18	С весны до осени пасут

		солонцеватых супесчаных почвах				крупный рогатый скот
25		2 . Кокпековые на солонцах пустынно-степных	пастбища	30	14	
27		3. Лебедовые на солончаках	пастбища	15	6	
15Б		4 . Таволгово-тырсово-типчак овые на темно каштановых супесчаных почвах	пастбища	15	7	
		Всего пастбищ:		100	45	
22. IX	239	Равнина				
22Б		1 . Тонковатопольные на темно каштановых солонцеватых супесчаных почвах	пастбища	80	34	С весны до осени пасут крупный рогатый скот
30Б		2 . Волоснецовые на лугово-каштановых солонцеватых супесчаных почвах	пастбища	20	9	
		Всего пастбищ:		100	43	
	240	Равнина				
33Б		1 . Чиево-волоснецовые на лугово-каштановых солонцеватых супесчаных почвах	пастбища	60	19	С весны до осени пасут крупный рогатый скот
27		2. Лебедовые на солончаках	пастбища	30	9	
		3 . Волоснецовы				

30Б		е на лугово-каштановых солонцеватых супесчаных почвах	пастбища	10	3	
		Всего пастбищ:		100	31	
22. IX	241	Равнина				
33Б		1 . Чиево-волоснецовые на лугово-каштановых солонцеватых супесчаных почвах	пастбища	50	29	С весны до осени пасут крупный рогатый скот
15Б		2 . Таволгово-тырсово-типчак овые на темно каштановых супесчаных почвах	пастбища	15	9	
22Б		3 . Тонковатополынные на темно каштановых солонцеватых супесчаных почвах	пастбища	15	9	
31		4 . Волоснецово-типчаковые на лугово-каштановых солонцеватых супесчаных почвах	пастбища	20	12	
		Всего пастбищ:		100	59	
22. IX	242	Равнина				
16		1. Кияковые на темно каштановых песчаных почвах	пастбища	100	50	С весны до осени пасут крупный рогатый скот
	243	Равнина				

11		1 . Австрийскопо лынны на темно каштановых песчаных почвах	пастбища по залежи	10	2	Частично выпасают крупный рогатый скот
18		2 . Кияково-шаг ыровые на темно каштановых песчаных почвах	пастбища по залежи	10	2	
		Всего пастбищ по залежи:		20	4	
23. IX	245	Равнина				
18a		1 . Кияково-шаг ыровые на темно каштановых печаных почвах	пастбища	70	40	С весны до осени пасут крупный рогатый скот
16			пастбища	30	17	
		Всего пастбищ:		100	57	
23. IX	246	Равнина, понижение				
43		3 . Злаково-разно травные на луговых солончаковат ы х супесчаных почвах(ячмень, вейник, полевица, кровохлебка, василистник)	пастбища	30	35	
33Б		4 . Чиево-волосн ецовые на лугово-кашта нов ы х солонцеватых супесчаных почвах	пастбища	10	12	

		Всего пастбищ:		40	47	
23. IX	248	Равнина				
16		1. Кияковые на темно каштановых песчаных почвах	пастбища	60	123	С весны до осени пасут крупный рогатый скот
14		2 . Еркеково-кияковые на темно-каштановых песчаных почвах	пастбища	20	41	
20Б		3 . Белополянны е на темно каштановых песчаных почвах	пастбища	20	41	
		Всего пастбищ:		100	205	
23. IX	249	Равнина, понижение				
44		2. Осоковые на лугово-болотных почвах(осока черноколосковая)	пастбища	20	19	С весны до осени пасут крупный рогатый скот
42		4 . Злаково-разнотравные на луговых солончаковатых супесчаных почвах(ячмень, вейник, кровохлебка, василистник)	пастбища	20	19	
		Всего пастбищ:		40	38	
23. IX	250	Равнина				
		1 . Чиево-волоснецовые на лугово-кашта				С весны до осени пасут

33Б		новых солонцеватых песчаных почвах	пастбища	30	47	крупный рогатый скот
20Б		2 . Белополынно-типчаковые на темно каштановых песчаных почвах	пастбища	20	31	
16		3. Кияковые на темно каштановых песчаных почвах	пастбища	50	78	
		Всего пастбищ:		100	156	
23. IX	251	Бугристые пески				
16		1. Кияковые на темно каштановых песчаных почвах	пастбища	100	12	С весны до осени пасут крупный рогатый скот
	252	Равнина				
11		2 . Разноковыльн о-типчаковые на темно каштановых песчаных почвах(тырса, ковыль Иоанна)	пастбища	20	4	С весны до осени пасут крупный рогатый скот
23. IX	253	Равнина				
33Б		1 . Чиево-волоснецовые на лугово-каштановых солонцеватых супесчаных почвах	пастбища	50	70	С весны до осени пасут все виды скота
20Б		2 . Белополынны е на темно каштановых песчаных почвах	пастбища	15	21	

16		3. Кияковые на темно каштановых песчаных почвах	пастбища	15	21	
27		4. Лебедовые на солончаках	пастбища	20	27	
		Всего пастбищ:		100	139	
23. IX	254	Бугристые пески				
16		1. Кияковые на темно каштановых песчаных почвах	пастбища	80	36	С весны до осени пасут крупный рогатый скот
33Б		2 . Чиево-волоснецовые на лугово-каштановых солонцеватых песчаных почвах	пастбища	20	9	
		Всего пастбищ:		100	45	
23. IX	256	Равнина				
42		1 . Злаково-разнотравные на луговых супесчаных почвах(ячмень, вейник, кровохлебка, василистник)	пастбища	30	17	С весны до осени пасут крупный рогатый скот
33Б		2 . Чиево-волоснецовые на лугово-каштановых солонцеватых супесчаных почвах	пастбища	40	22	
30Б		3 . Волоснецовые на лугово-каштановых солонцеватых	пастбища		9	

		супесчаных почвах		15		
27		4. Лебедовые на солончаках	пастбища	15	9	
		Всего пастбищ:		100	57	
23. IX	257	Бугристые пески				
16		1. Кияковые на темно каштановых песчаных почвах	пастбища	100	26	С весны до осени пасут крупный рогатый скот
23. IX	258	Равнина				
33Б		1 . Чиево-волоснецовые на лугово-каштановых солонцеватых супесчаных почвах	пастбища	100	36	С весны до осени пасут крупный рогатый скот
23. IX	259	Равнина				
27		1. Лебедовые на солончаках	пастбища	20	13	С весны до осени пасут крупный рогатый скот
33Б		2 . Чиево-волоснецовые на лугово-каштановых солонцеватых супесчаных почвах	пастбища	10	6	
43		3 . Злаково-разнотравные на луговых солончаковатых супесчаных почвах(ячмень, полевица, кровохлебка, василистник)	пастбища	70	44	
		Всего пастбищ:		100	63	
23. IX	260	Равнина				

33Б		2 . Чиево-волосн ецовые на лугово-кашта новых солонцеватых супесчаных почвах	пастбища	10	10	
42		3 . Злаково-разно травные на луговых солончаковат ых супесчаных почвах(вейник, полевица, кровохлебка, герань)	пастбища	10	10	
		Всего пастбищ:		20	20	
23. IX	261	Равнина				
22Б		1 . Тонковатопол ынные на темно каштановых солонцеватых супесчаных почвах	пастбища	30	30	С весны до осени пасут все виды скота
33Б		2 . Чиево-волосн ецовые на лугово-кашта новых солонцеватых супесчаных почвах	пастбища	40	41	
20Б		3 . Белополынны е на темно каштановых супесчаных почвах	пастбища	15	15	
15Б		4 . Таволгово-ты рсово-типчак овые на темно каштановых супесчаных почвах	пастбища	15	15	

		Всего пастбищ:		100	101	
23. IX	262	Равнина				
33Б		1 . Чиево-волоснецовые на лугово-каштановых солонцеватых супесчаных почвах	пастбища	30	109	С весны до осени пасут крупный рогатый скот
27		2. Лебедовые на солончаках	пастбища	20	73	
22Б		3 . Тонковатопольные на темно каштановых солоцеватых супесчаных почвах	пастбища	15	55	
34А		4 . Чингилово-чиево-волоснецовые на темно каштановых солонцеватых супесчаных почвах	пастбища	15	55	
43		5 . Злаково-разнотравные на луговых солончаковатых супесчаных почвах(ячмень, полевица, кровохлебка, герань)	пастбища	20	72	
		Всего пастбищ:		100	364	
23. IX	263	Равнина				
32Б		1. Чиевые на темно каштановых солонцеватых супесчаных почвах	пастбища	60	16	С весны до осени пасут крупный рогатый скот

31		2 . Волоснецово- типчаковые на лугово-кашта новых солонцеватых супесчаных почвах	пастбища	20	6	
22Б		3 . Тонковатопол ынные на темно каштановых солоцеватых супесчаных почвах	пастбища	20	6	
		Всего пастбищ:		100	28	
23. IX	264	Равнина, понижение по руслу				
44		3. Осоковые на лугово-болот ных почвах	пастбища	30	4	
23. IX	265	Равнина				
34Б		1 . Чингилово-чи ево-волоснец овые на лугово-кашта новых солонцеватых супесчаных почвах	пастбища	60	32	С весны до осени пасут крупный рогатый скот
27		2. Лебедовые на сологчаках	пастбища	40	22	
		Всего пастбищ:		100	54	
25. IX	266	Равнина				
11		1 . Тырсово-типч аковые на темно каштановых супесчаных почвах	косимые пастбища	30	55	С весны до осени пасут все виды скота Травостой периодически косят
		2. Кияковые на темно каштановых				

16		супесчаных почвах	косимые пастбища	70	127	
		Всего косимых пастбищ:		100	182	
25. IX	268	Равнина				
116		1 . Австрийскополынные на темно каштановых супесчаных почвах	пастбища	20	50	С весны до осени пасут все виды скота Травостой периодически косят
16		2. Кияковые на темно каштановых супесчаных почвах	косимые пастбища	30	75	
11		3 . Тырсово-типч аковые на темно каштановых супесчаных почвах	косимые пастбища	50	124	
		Всего:		100	249	
		из них:	косимых пастбищ	80	199	
			пастбищ	20	50	
25. IX	270	Равнина				
16		1. Кияковые на темно каштановых супесчаных почвах	косимые пастбища	60	76	С весны до осени пасут крупный рогатый скот Травостой периодически косят
11		2 . Тырсово-типч аковые на темно каштановых супесчаных почвах	косимые пастбища	40	50	
		Всего косимых пастбищ:		100	126	
25. IX	275	Равнина				
		1 . Таволгово-ты				

15Б		рсово-типчак овые на темно каштановых супесчаных почвах	пастбища	100	192	С весны до осени пасут крупный рогатый скот
25. IX	277	Равнина				
11а		1 . Австрийскопо лынные-дерн овиннозлаков ые на темно каштановых супесчаных почвах(тырса, типчак)	пастбища	60	159	С весны до осени пасут все виды скота
11		2 . Тырсово-типч аковые на темно каштановых супесчаных почвах	пастбища	40	106	
		Всего пастбищ:		100	265	
25. IX	278	Равнина				
18а		1 . Кияково-шаг ыровые на темно каштановых песчаных почвах	пастбища	80	118	С весны до осени пасут все виды скота
16		2. Кияковые на темно каштановых песчаных почвах	пастбища	20	30	
		Всего пастбищ:		100	148	
26. IX	279	Равнина				
31		1 . Волоснецово- типчаковые на лугово-кашта новых солонцеватых супесчаных почвах	пастбища	60	94	С весны до осени пасут крупный рогатый скот
		2 . Таволгово-ты				

15А		рсово-типчак овые на светло каштановых суглинистых почвах	пастбища	20	32	
32А		3. Чиевые на светло каштановых солонцеватых супесчаных почвах	пастбища	20	32	
		Всего пастбищ:		100	158	
26. IX	280	Всхолмленная равнина				
15А		1 . Таволгово-ты рсово-типчак овые на светло каштановых суглинистых почвах	пастбища	50	218	С весны до осени пасут крупный рогатый скот
20А		2 . Белополынные на светло каштановых супесчаных почвах	пастбища	35	153	
26		3 . Кокпеково-по лусухополынные на солонцах пустынно-сте пных	пастбища	15	65	
		Всего пастбищ:		100	436	
26. IX	281	Сглаженный мелкосопочник				
5		1 . Полусухополынные на светло-каштановых малоразвитых суглинистых почвах по склонам	пастбища	30	36	С весны до осени пасут крупный рогатый скот

3		2 . Таволгово-тырсово-типчак овые на светло каштановых малоразвитых суглинистых почвах по склонам	пастбища	60	73	
6		3 . Холоднополю нно-типчаков ые на светло каштановых малоразвитых суглинистых почвах по вершинам	пастбища	10	12	
		Всего пастбищ:		100	121	
26. IX	282	Всхолмленная равнина				
21А		1 . Полусухопол ынные на темно-каштан о в ы х солонцеватых суглинистых почвах	пастбища	30	146	С весны до осени пасут крупный рогатый скот
15А		2 . Таволгово-тырсово-типчак овые на светло каштановых суглинистых почвах	пастбища	50	243	
23		3 . Чернополюнн ые на солонцах пустынно-сте пных	пастбища	20	97	
		Всего пастбищ:		100	486	
26. IX	283	Урочище Итсюир				
		1 . Кокпековые				С весны до осени пасут

25		на солонцах пустынно-сте- пных	пастбища	40	122	крупный рогатый скот
21А		2 . Полусухопол- ынные на светло-кашта- новых солонцеватых суглинистых почвах	пастбища	30	92	
15А		3 . Таволгово-ты- рсово-типчак- овые на светло каштановых суглинистых почвах	пастбища	30	92	
		Всего пастбищ:		100	306	
26. IX	284	Урочище Итсюир				
15А		1 . Таволгово-ты- рсово-типчак- овые на светло каштановых суглинистых почвах	пастбища	50	175	С весны до осени пасут крупный рогатый скот
21А		2 . Полусухопол- ынные на светло-кашта- новых солонцеватых суглинистых почвах	пастбища	20	70	
19		3 . Узкодольчато попынные на светло каштановых суглинистых почвах	пастбища	30	105	
		Всего пастбищ:		100	350	
26. IX	285	Всхолмленная равнина,				

		Урочище Итсюир				
23		1 . Чернополынн ые на солонцах пустынно-сте пных	пастбища	60	56	С весны до осени пасут крупный рогатый скот
21А		2 . Полусухопол ынные на светло-кашта новых солонцеватых суглинистых почвах	пастбища	20	18	
25		3 . Кокпековые на солонцах пустынно-сте пных	пастбища	20	18	
		Всего пастбищ:		100	92	
26. IX	286	Сглаженный мелкосопочни к				
1		1 . Типчаково-уз кодольчатопо лынные на светло каштановых малоразвитых суглинистых почвах	пастбища	20	68	С весны до осени пасут крупный рогатый скот
3		2 . Таволгово-де рновиннозлак овые на светло каштановых малоразвитых суглинистых почвах по всем элементам рельефа	пастбища	65	221	
6		3 . Холоднополы нно-типчаков ые на светло каштановых	пастбища		51	

		малоразвитых суглинистых почвах по вершинам		15		
		Всего пастбищ:		100	340	
26. IX	287	Урочище Итсюир				
25		1 . Кокпековые на солонцах пустынно-степных	пастбища	40	118	С весны до осени пасут крупный рогатый скот, овец
21А		2 . Полусухопольные на светло-каштановых солонцеватых суглинистых почвах	пастбища	30	89	
23		3 . Чернопольные на солонцах пустынно-степных	пастбища	10	30	
15А		4 . Таволгово-тырсово-типчакные на светло каштановых суглинистых почвах	пастбища	20	59	
		Всего пастбищ:		100	296	
26. IX	288	Урочище Итсюир				
30А		1 . Волоснецовые на лугово-каштановых солонцеватых супесчаных почвах	пастбища	40	72	С весны до осени пасут крупный рогатый скот, овец
36		2 . Вострецовые на солонцах луговых	пастбища		107	

		солончаковатых		60		
		Всего пастбищ:		100	179	
26. IX	289	Урочище Итсюир				
21А		1 . Полусухополынные на светло-каштановых солонцеватых суглинистых почвах	пастбища	35	122	С весны до осени пасут крупный рогатый скот, овец
19		2 . Узкодольчато-полынные на светло каштановых суглинистых почвах	пастбища	30	104	
15А		3 . Таволгово-тырсово-типчак овые на светло каштановых суглинистых почвах	пастбища	15	52	
25		4 . Кокпековые на солонцах пустынно-степных	пастбища	20	70	
		Всего пастбищ:		100	348	
26. IX	290	Равнина, урочище Итсюир				
21А		1 . Полусухополынные на светло-каштановых солонцеватых суглинистых почвах	пастбища	30	82	С весны до осени пасут крупный рогатый скот, овец
		2 . Тонковатополынные на светло				

22A		каштановых солонцеватых суглинистых почвах	пастбища	30	82	
25		3 . Кокпековые на солонцах пустынно-степных	пастбища	40	110	
		Всего пастбищ:		100	274	
27. IX	291	Равнина, урочище Итсюир				
38		1 . Бескильницево-е на солонцах луговых солончаковатых	пастбища	50	11	С весны до осени пасут крупный рогатый скот, овец
15A		2 . Таволгово-дерновиннозлаково-австрийскоополынные на светло каштановых суглинистых почвах	пастбища	20	45	
21A		3 . Полусухополынные на светло-каштановых солонцеватых суглинистых почвах	пастбища	30	67	
		Всего пастбищ:		100	223	
27. IX	292	Равнина				
31		2 . Волоснецово-типчаковые на лугово-каштановых солонцеватых супесчаных почвах	пастбища	30	23	С весны до осени пасут крупный рогатый скот, овец

15А		3 . Таволгово-тырсово-типчак овые на светло каштановых суглинистых почвах	пастбища	50	38	
		Всего пастбищ:		80	61	
27. IX	293	Равнина, урочище Итсюир				
37		1 . Вострецово-с елитряновопо лынные на солонцах луговых солончаковат ых	пастбища	50	148	С весны до осени пасут крупный рогатый скот, овец
10		2 . Тырсово-типч аковые на светло каштановых суглинистых почвах	пастбища	20	59	
31		3 . Волоснецово- типчак овые на лугово-кашта новых солонцеватых супесчаных почвах	пастбища	10	30	
22А		4 . Тонковатопол ынные на светло каштановых солонцеватых суглинистых почвах	пастбища	20	58	
		Всего пастбищ:		100	295	
27/Х	294	Равнина. Урочище Итсюир.				

21А		1 . Полусухопол ынные на светло-кашта новых солонцеватых суглинистых почвах	пастбища	25	40	С весны до осени пасут крупный рогатый скот
19		2 . Узкодольчато лынные на светло-кашта новых суглинистых почвах	пастбища	35	56	
23		3 . Чертополынн ые на солонцах пустынно-сте пных	пастбища	10	16	
15А		4 . Таволго-тырс ово-типчаков ые на светло-кашта новых суглинистых почвах	пастбища	30	48	
		Всего:	пастбищ	100	160	
27/Х	295	Сглаженный мелкосопочни к				
7		1 . Узкодольчато лынные на светло-кашта новых малоразвитых суглинистых почвах по склонам	пастбища	30	75	С весны до осени пасут все виды скота
26		2 . Кокпеково-по лусухополын ные на солонцах пустынно-сте пных по склонам	пастбища	30	74	
		3 . Полусухопол				

5		ынные на светло-кашта новых малоразвитых суглинистых почвах по вершинам, склонам	пастбища	20	49	
3		4 . Таволго-дерв иннозлаковые на светло-кашта новых малоразвитых суглинистых почвах по склонам, ложбинам (тырса,типчак)	пастбища	20	50	
		Всего:	пастбищ	100	248	
27/X	297	Равнина, понижение				
39		1 . Бескильцево- селитряновоп оленные на солонцах луговых солончаковат ых	пастбища	45	69	С весны до осени пасут все виды скота
27		2. Лебедовые на солончаках	пастбища	10	15	
25		3 . Кокпековые на солонцах пустынно-сте пных	пастбища	15	23	
15A		4 . Таволго-тырс ово-типчаков ые на светло-кашта новых суглинистых почвах	пастбища	30	46	
		Всего:	пастбищ	100	153	
27/X	298	Всхолмленная равнина				
		1 . Таволго-тырс				

15А		ово-типчаковы е на светло-каштановых суглинистых почвах	пастбища	40	204	С весны до осени пасут все виды скота
25		2 . Кокпековые на солонцах пустынно-степных	пастбища	20	102	
31		3 . Волоснецово-типчаковые на лугово-каштановых солонцеватых супесчаных почвах	пастбища	20	102	
19		4 . Узкодольчатолынные на светло-каштановых суглинистых почвах	пастбища	20	102	
		Всего:	пастбищ	100	510	
27/Х	299	Равнина				
26		1 . Кокпеково-полусохополынные на солонцах пустынно-степных по склонам	пастбища	40	194	С весны до осени пасут все виды скота
19		2 . Узкодольчатолынные на светло-каштановых суглинистых почвах	пастбища	20	97	
15А		2 . Таволго-тырсово-типчаковы е на светло-каштановых суглинистых почвах	пастбища	15	73	

21А		4 . Полусухопол ынные на светло-кашта н о в ы х солонцеватых суглинистых почвах	пастбища	25	122	
		Всего:	пастбищ	100	486	
27/Х	301	Всхолмленная равнина				
15А		1 . Таволго-тырс ово-типчаков ы е на светло-кашта н о в ы х суглинистых почвах	пастбища	50	118	С весны до осени пасут крупный рогатый скот
19		2 . Узкодольчато лынные на светло-кашта н о в ы х суглинистых почвах	пастбища	30	71	
8		3 . Ковылково-ти пчаковые светло-кашта н о в ы х карбонатных суглинистых почвах	пастбища	20	47	
		Всего:	пастбищ	100	236	
27/Х	302	Всхолмленная равнина				
21А		1 . Полусухопол ынные на светло-кашта н о в ы х солонцеватых суглинистых почвах	пастбища	40	86	С весны до осени пасут все виды скота
10		2 . Разноковыльн о-типчаковые н а светло-кашта н о в ы х	пастбища		64	

		солонцеватых суглинистых почвах (тырса, тырсик, ковылок)		30		
15А		3 . Таволго-тырсово-типчаковые на светло-каштановых суглинистых почвах	пастбища	30	64	
		Всего:	пастбищ	100	214	
27/Х	302	Всхолмленная равнина				
19		1 . Типчаково-узкодольчатолынные на светло-каштановых суглинистых почвах	пастбища	25	70	С весны до осени пасут крупный рогатый скот, овец
10		2 . Разноковыльнотипчаковые на светло-каштановых солонцеватых суглинистых почвах (тырса, тырсик, ковылок)	пастбища	40	114	
21А		3 . Полусухополынные на светло-каштановых солонцеватых суглинистых почвах	пастбища	20	57	
10		4 . Тырсово-типчаковые на светло-каштановых суглинистых почвах	пастбища	15	43	
		Всего:	пастбищ	100	284	

28/Х	304	Равнина				
34Б		1 . Чингилово-чирково-волоснецовые на лугово-каштановых солонцеватых супесчаных почвах	пастбища	45	93	С весны до осени пасут крупный рогатый скот
15Б		2 . Таволго-тырсово-типчаковыи на темно-каштановых супесчаных почвах	пастбища	20	41	
21Б		3 . Полусухопольные на темно-каштановых солонцеватых супесчаных почвах	пастбища	35	72	
		Всего:	пастбищ	100	206	
28/Х	306	Равнина				
34А		1 . Чирково-чингилловые на темно-каштановых солонцеватых супесчаных почвах	пастбища	60	31	С весны до осени пасут крупный рогатый скот
27		2. Лебедовые на солончаках	пастбища	15	8	
43		3 . Злаково-разнотравные на луговых солончаковатых почвах (ячмень, венник, василистник, бузульник)	пастбища	25	13	
		Всего:	пастбищ	100	52	
28/Х	308	Равнина				

34А		1 . Чиево-чингил овые на темно-каштан овых солонцеватых супесчаных почвах	пастбища	40	10	С весны до осени пасут крупный рогатый скот
27		2. Лебедовые на солончаках	пастбища	20	5	
30Б		3 . Волоснецовы е на лугово-кашта новых солонцеватых супесчаных почвах	пастбища	15	4	
43		3 . Злаково-разно травные на луговых солончаковат ых почвах (ячмень, полевица, василистник, бузульник)	пастбища	15	4	
44		4. Осоковые на лугово-болот ных почвах	пастбища	10	3	
		Всего:	пастбищ	100	26	
28/Х	309	Равнина				
21Б		1 . Полусухопол ынные на темно-каштан овых солонцеватых супесчаных почвах	пастбища	50	88	С весны до осени пасут крупный рогатый скот
34А		2 . Чиево-чингил овые на темно-каштан овых солонцеватых супесчаных почвах	пастбища	30		

16		3. Кияковые н а темно-каштан о в ы х песчаных почвах	пастбища	10	18	
27		4. Лебедовые на солончаках	пастбища	10	18	
		Всего:	пастбищ	100	176	
28/Х	310	Равнина				
43		1 . Злаково-разно травные на луговых солончаковат ых почвах (пастбища	70	23	С весны до осени пасут все виды скота
		ячмень, полевица, василистник, бузульник)				
33Б		2 . Чиево-волосн ецовые на лугово-кашта н о в ы х солонцеватых супесчаных почвах	пастбища	15	5	
27		3. Лебедовые на солончаках	пастбища	15	5	
		Всего:	пастбищ	100	33	
28/Х	312	Равнина				
43		1 . Злаково-разно травные на луговых солончаковат ых почвах (пастбища	20	22	С весны до осени пасут крупный рогатый скот
		ячмень, полевица, василистник, бузульник)				
33Б		2 . Чиево-волосн ецовые на лугово-кашта н о в ы х солонцеватых супесчаных почвах	пастбища	50	56	

22Б		1 . Тонковатопол ынные на темно-каштан о в ы х солонцеватых супесчаных почвах	пастбища	30	33	
		Всего:	пастбищ	100	111	
28/Х	313	Равнина				
16		1. Кияковые н а темно-каштан о в ы х песчаных почвах	пастбища	60	7	С весны до осени пасут крупный рогатый скот
18а		2 . Кияково-агыр овые на темно-каштан о в ы х солонцеватых супесчаных почвах	пастбища	40	5	
		Всего:	пастбищ	100	12	
28/Х	314	Пойма реки Иртыш				
42		1 . Злаково-разно травные на луговых почвах (с вейник, пырей, полевица, василистник, кровохлебка)	сенокосы	30	69	Травостой выборочно выкашивается , выпасают крупный рогатый скот летом
54		2 . Тросниковые н а лугово-болот ных почвах	болото	30	69	
34Б		3 . Чингилово-чи ево-волоснец овые на лугово-кашта н о в ы х солонцеватых супесчаных почвах	пастбища	20	46	

52		4. Заросли ивы на лугово-болотных почвах	кустарники	20	45	
		Всего:		100	229	
		В том числе:	сенокосов			
			болото	30	69	
			пастбищ	30	69	
			кустарников	20	46	
28/Х	319	Пойма реки Иртыш				
42		1 . Злаково-разнотравные на луговых почвах (вейник, пырей, полевица, василистник, кровохлебка)	сенокосы	30	94	Травостой выборочно выкашивается, выпасают крупный рогатый скот летом
11		2 . Тырсово-типчакковые на темно-каштановых супесчаных почвах	косимые пастбища	15	47	
53		3. Заросли кустарников на луговых супесчаных почвах (шиповник, ива)	кустарники	15	47	
51		4. Осиновый лес	лес	20	62	
45		5 . Тростниковые на лугово-болотных почвах	сенокосы	20	62	
		Всего:		100	312	
		В том числе:	сенокосов			
			л е с а	50	156	
			кустарников	20	62	
			косимых	15	47	
			пастбищ	15	47	
28/Х	322	Пойма реки Иртыш				

32Б		1. Чиевые на темно-каштановых солонцеватых супесчаных почвах	сенокосы	30	14	Травостой выборочно выкашивается
42		2 . Злаково-разнотравные на луговых супесчаных почвах (вейник, тростник, солодка, василистник)	сенокосы	40	19	
54		3 . Тростниковые на лугово-болотных почвах	болото	15	7	
52		4. Заросли ивы на лугово-болотных почвах	кустарники	15	8	
		Всего:		100	48	
		В том числе:	сенокосов			
			болото	70	15	15
			кустарников		33	7
28/Х	323	Пойма реки Иртыш				
42		1 . Злаково-разнотравные на луговых солончаковых почвах (ячмень, вейник, пырей, василистник, кровохлебка)	сенокосы	20	6	Травостой выборочно выкашивается , выпасают крупный рогатый скот с весны до осени
33Б		2 . Чиево-волоснецовые на лугово-каштановых солонцеватых супесчаных почвах	пастбища	20	6	

20Б		3 . Белополынно- типчаковые на темно-каштан овых супесчаных почвах	пастбища	40	12	
54		3 . Тросниковые на лугово-болот ных почвах	болото	10	4	
52		4. Заросли ивы на лугово-болот ных почвах	кустарники	10	3	
		Всего:		100	31	
		В том числе:	пастбищ			
			сенокосов	60	20	
			болота	10	10	
			кустарников			18 6 4 3
28/Х	326	Пойма реки Иртыш				
34Б		1 . Чингилово-чи ево-волоснец овые на лугово-кашта новых солонцеватых супесчаных почвах	пастбища	70	25	С весны до осени пасут крупный рогатый скот
15Б		2 . Таволго-тырс ово-типчаков ые на темно-каштан овых супесчаных почвах	пастбища	30	11	
		Всего:	пастбищ	100	36	
28/Х	328	Пойма реки Иртыш				
42		1 . Злаково-разно травные на луговых солончаковат ых почвах (ячмень,	сенокосы	50	71	Травостой выкашивается , выпасают крупный рогатый скот

		вейник, пырей, василистник, кровохлебка)				с весны до осени
11		2 . Тырсово-типч аковые на темно-каштан о в ы х супесчаных почвах	косимые пастбища	20	28	
54		3 . Тросниковые н а лугово-болот ных почвах	болото	10	14	
52		4. Заросли ивы на лугово-болот ных почвах	кустарники	20	28	
		Всего:		100	141	
		В том числе:	сенокосов			
			косимых			
			пастбищ	50 20 20 10	71 28 28 14	
			кустарников			
			болота			
28/Х	329	Пойма реки Иртыш				
42		1 . Злаково-разно травные на луговых солончаковат ых почвах (сенокосы	40	84	Травостой выборочно выкашивается
		ячмень, вейник, пырей, василистник, кровохлебка)				
11а		2 . Австрийскопо лынно-типчак овые на темно-каштан о в ы х супесчаных почвах	косимые пастбища	15	32	
51		3. Осиновый лес	лес	20	42	
		4. Заросли кустарников				

53		на луговых супесчаных почвах	кустарники	20	42	
58		5. Озера	водная поверхность	5	10	
		Всего:		100	210	
		В том числе:	сенокосов			
			л е с а			
			кустарников	40	20	
			косимых	20	15	
			пастбищ	5	84	
			водная поверхность		42	
					42	
					32	
					10	
28/Х	331	Пойма реки Иртыш				
51		1. Осиновый лес	лес	40	17	
42		2 . Злаково-разнотравные на луговых солончаковых почвах (вейник, пырей, василистник, кровохлебка)	сенокосы	30	13	Травостой выбросно выкашивается
53		3. Заросли кустарников на луговых супесчаных почвах	кустарники	30	13	
		Всего:		100	43	
		В том числе:	л е с а			
			сенокосов	40	30	
			кустарников	30	13	
28/Х	332	Пойма реки Иртыш				
11		1 . Тырсово-типчачаковые на темно-каштановых супесчаных почвах	косимые пастбища	50	16	Травостой выкашивается, выпасают крупный рогатый скот с весны до осени
31		2 . Волоснецово-типчачаковые на лугово-каштановых	сенокосы		10	

		солонцеватых супесчаных почвах		30		
11a		3 . Австрийскопо лынно-типчак овые на темно-каштан о в ы х супесчаных почвах	косимые пастбища	20	7	
		Всего:		100	43	
		В том числе:	косимых пастбищ сенокосов	70 30	23 10	
28/X	333	Пойма реки Иртыш				
42		1 . Злаково-разно травные на луговых супесчаных почвах (вейник, пырей, василистник, кровохлебка)	сенокосы	25	20	Травостой выбросно выкашивается
11a		2 . Австрийскопо лынно-типчак овые на темно-каштан о в ы х супесчаных почвах	косимые пастбища	15	11	
31		3 . Волоснецово-типчаковые н а лугово-кашта н о в ы х солонцеватых супесчаных почвах	сенокосы	10	8	
53		4. Заросли кустарников на луговых супесчаных почвах	кустарники	20	16	
51		5. Осиновый лес	лес	30	23	

		Всего:		100	141	
		В том числе:	сенокосов			
			л е с а			
			кустарников	35 30 20 15	78 28 23 11	
			косимых			
			пастбищ			
28/Х	334	Пойма реки Иртыш				
42		1 . Злаково-разнотравные на луговых супесчаных почвах (вейник, пырей, василистник, кровохлебка)	сенокосы	30	8	Травостой выборочно выкашивается
51		2. Осиновый лес	лес	40	10	
53		3. Заросли кустарников на луговых супесчаных почвах	кустарники	30	8	
		Всего:		100	26	
		В том числе:	л е с а			
			сенокосов	40 30 30	10 8 8	
			кустарников			
28/Х	335	Равнина				
33Б		1 . Чиево-волоснецовые на лугово-каштановых солонцеватых супесчаных почвах	пастбища	70	35	С весны до осени пасут крупный рогатый скот
21Б		2 . Полусухопольные на темно-каштановых солонцеватых супесчаных почвах	пастбища	20	10	
		3 . Злаково-разнотравные на луговых солончаковат				

43		ых почвах (ячмень, вейник, кровохлебка, солодка)	пастбища	10	5	
		Всего:	пастбищ	100	50	
28/Х	339	Пойма реки Иртыш				
44		1. Осоковые на лугово-болотных почвах	сенокосы	35	12	Травостой выкашивается
42		2 . Злаково-разнотравные на луговых супесчаных почвах (вейник, полевица, василистник, кровохлебка)	сенокосы	40	13	
52		3. Заросли ивы на лугово-болотных почвах	кустарники	15	5	
33Б		4 . Чиево-волоснецовые на лугово-каштановых солонцеватых супесчаных почвах	сенокосы	10	3	
		Всего:		100	33	
		В том числе:	сенокосов	85	28	
			кустарников	15	5	
28/Х	341	Пойма реки Иртыш				
42		1 . Злаково-разнотравные на луговых супесчаных почвах (вейник, пырей, василистник, кровохлебка)	сенокосы	40	10	Травостой выкашивается
		2 . Тырсово-типч				

11		аковые на темно-каштановых супесчаных почвах	косимые пастбища	20	5	
51		3. Осинный лес	лес	30	7	
53		4. Заросли кустарников на луговых супесчаных почвах	кустарники	10	2	
		Всего:		100	24	
		В том числе:	сенокосов			
			леса косимых пастбищ	40 30 20 10	10 7 5 2	
			кустарников			
28/Х	343	Пойма реки Иртыш				
42		1 . Злаково-разнотравные на луговых супесчаных почвах (вейник, пырей, василистник, кровохлебка)	сенокосы	40	64	Травостой выкашивается
11		2 . Тырсово-типч аковые на темно-каштановых супесчаных почвах	косимые пастбища	30	48	
51		3. Осинный лес	лес	20	32	
53		4. Заросли кустарников на луговых супесчаных почвах	кустарники	10	16	
		Всего:		100	160	
		В том числе:	сенокосов			
			косимых пастбищ	40 30 20 10	64 48 32 16	
			леса кустарников			
28/Х	345	Пойма реки Иртыш				

33Б		1 . Чиево-волоснецовые на лугово-каштановых солонцеватых супесчаных почвах	пастбища	40	18	С весны до осени пасут все виды скота
21Б		2 . Полусухополынные на темно-каштановых солонцеватых супесчаных почвах	пастбища	30	14	
15Б		3 . Таволго-тырсово-типчаковые на темно-каштановых супесчаных почвах	пастбища	30	13	
		Всего:	пастбищ	100	45	
28/Х	347	Пойма реки Иртыш				
51		1. Осиновый лес	лес	20	32	
53		2. Заросли кустарников на луговых супесчаных почвах	кустарники	20	13	
42		3 . Злаково-разнотравные на луговых супесчаных почвах (вейник, костер, кровохлебка)	сенокосы	40	64	Травостой выкашивается, выпасают крупный рогатый скот летом и осенью
31		4 . Волоснецово-типчаковые на лугово-каштановых солонцеватых супесчаных почвах	сенокосы	10	6	

		Всего:		100	64	
		В том числе:	л е с а			
			сенокосов	40 40 20	26 25 13	
			кустарников			
28/Х	348	Пойма реки Иртыш				
42		1 . Злаково-разнотравные на луговых супесчаных почвах (вейник, пырей, василистник, кровохлебка)	сенокосы	30	29	Травостой выкашивается , выпасают крупный рогатый скот с весны до осени
11		2 . Тырсово-типчак овые на темно-каштан о в ы х супесчаных почвах	косимые пастбища	20	19	
51		3. Осиновый лес	лес	25	24	
53		4. Заросли кустарников на луговых супесчаных почвах	кустарники	15	14	
11а		5 . Австрийскопо лынно-типчак овые на темно-каштан о в ы х супесчаных почвах	косимые пастбища	10	10	
		Всего:		100	96	
		В том числе:	сенокосов			
			косимых пастбищ	30 30 25 15	29 29 24 14	
			леса			
			кустарников			
28/Х	349	Пойма реки Иртыш				
42		1 . Злаково-разнотравные на луговых супесчаных почвах (сенокосы	30	10	

		вейник, пырей, вазиллистник, кровохлебка)				Травостой выборочно выкашивается
51		2. Осиновый лес	лес	50	16	
53		3. Заросли кустарников на луговых супесчаных почвах	кустарники	20	7	
		Всего:		100	33	
		В том числе:	сенокосов л е с а кустарников	30 50 20	10 16 7	
30/Х	352	Равнина				
15Б		1 . Таволго-тырс ово-типчаков ы е н а темно-каштан о в ы х супесчаных почвах	пастбища	35	6	С весны до осени пасут крупный рогатый скот
29		2 . Таволгово-во лоснецовые н а лугово-кашта н о в ы х солонцеватых супесчаных почвах	пастбища	30	5	
33Б		3 . Чиево-волосн ецовые на лугово-кашта н о в ы х солонцеватых супесчаных почвах	пастбища	15	2	
53		4. Заросли кустарников на луговых супесчаных почвах	кустарники	10	1	
22Б		5 . Тонковатопол ынные на темно-каштан о в ы х	пастбища		2	

		солонцеватых супесчаных почвах		10		
		Всего:		100	16	
		В том числе:	сенокосов	90	15	
			кустарников	10	1	
30/Х	354	Пойма реки Иртыш				
42		1 . Злаково-разнотравные на луговых супесчаных почвах (вейник, костер, кровохлебка)	сенокосы	50	37	Травостой выкашивается, выпасают крупный рогатый скот летом и осенью
11а		2 . Австрийскополянно-типчак овые на темно-каштановых супесчаных почвах	косимые пастбища	20	14	
31		3 . Волоснецово-типчак овые на лугово-каштановых солонцеватых супесчаных почвах	сенокосы	10	7	
51		4. Осиновый лес	лес	20	14	
		Всего:		100	72	
		В том числе:	сенокосов	60	44	
			косимых пастбищ леса	20 20	14 14	
30/Х	356	Пойма реки Иртыш				
51		1. Осиновый лес	лес	50	12	

42

2 .
Злаково-разно
травные на
луговых
супесчаных сенокосы
почвах (30
вейник,
костер,
кровохлебка)

30

7

						выборочно выкашивается
11а		3 . Австрийскопо лынно-типчак овые на темно-каштан о в ы х супесчаных почвах	косимые пастбища	20	5	
		Всего:		100	24	
		В том числе:	л е с а			
			сенокосов	50	30	
			косимых пастбищ	20	12	7 5
30/Х	357	Пойма реки Иртыш				
42		1 . Злаково-разно травные на луговых супесчаных почвах (вейник, костер, кровохлебка)	сенокосы	50	78	Травостой выкашивается , выпасают крупный рогатый скот с весны до осени
31		2 . Волоснецово- типчаковые н а лугово-кашта н о в ы х солонцеватых супесчаных почвах	сенокосы	20	31	
11		3 . Тырсово-типч аковые на темно-каштан о в ы х супесчаных почвах	косимые пастбища	20	31	
52		4. Заросли ивы на лугово-болот ных почвах	кустарники	10	16	
		Всего:		100	156	
		В том числе:	сенокосов			
			косимых пастбищ	70	20	
			кустарников	10	16	
				109	31	16

30/Х	359	Пойма реки Иртыш				
42		1 . Злаково-разнотравные на луговых супесчаных почвах (вейник, костер, кровохлебка)	сенокосы	60	34	Травостой выкашивается
11		2 . Тырсово-типчакковые на темно-каштановых супесчаных почвах	косимые пастбища	20	12	
44		3. Осоковые на лугово-болотных почвах	сенокосы	20	11	
		Всего:		100	57	
		В том числе:	сенокосов			
			косимых пастбищ	80 20	45 12	
30/Х	360	Пойма реки Иртыш, понижение				
45		1 . Тростниковые на лугово-болотных почвах	сенокосы	50	35	Травостой выкашивается
44		2. Осоковые на лугово-болотных почвах	сенокосы	30	21	
42		3 . Злаково-разнотравные на луговых супесчаных почвах (вейник, костер, кровохлебка)	сенокосы	20	14	Травостой выкашивается
		Всего:	сенокосов	100	70	
30/Х	363	Пойма реки Иртыш				

42		1 . Злаково-разно травные на луговых почвах (вейник, пырей, полевица, василистник, кровохлебка)	пастбища	40	174	Травостой выкашивается , осенью выпасают крупный рогатый скот
11		2 . Тырсово-типч аковые на темно-каштан о в ы х супесчаных почвах	косимые пастбища	20	87	
11а		3 . Австрийскопо лынно-типчак овые на темно-каштан о в ы х супесчаных почвах	косимые пастбища	10	44	
30Б		4 . Волоснецовы е на лугово-кашта н о в ы х солонцеватых супесчаных почвах	сенокосы	25	109	
52		5. Заросли ивы на лугово-болот ных почвах	кустарники	5	22	
		Всего:		100	436	
		В том числе:	пастбищ			
			косимых			
			пастбищ	40	174	
			сенокосов	30	131	
			кустарников	25	109	
				5	22	
30/Х	364	Пойма реки Иртыш				
51		1. Осиновый лес	лес	50	19	
		2 . Злаково-разно травные на луговых				Травостой выкашивается , выпасают

42		супесчаных почвах (вейник, костер, кровохлебка)	сенокосы	30	11	крупный рогатый скот летом и осенью
11а		3 . Австрийскопопынно-типчак овые на темно-каштан о в ы х супесчаных почвах	пастбища	20	8	
		Всего:		100	38	
		В том числе:	леса пастбищ сенокосов	50 20 30	19 8 11	
30/Х	365	Пойма реки Иртыш				
51		1. Осиновый лес	лес	70	17	
42		2 . Злаково-разно травные на луговых супесчаных почвах (вейник, костер, кровохлебка)	сенокосы	20	5	Травостой выкашивается
53		3. Заросли кустарников на луговых супесчаных почвах	кустарники	10	2	
		Всего:		100	24	
		В том числе:	л е с а сенокосов кустарников	70 20 10	17 5 2	
30/Х	368	Пойма реки Иртыш				
51		1. Осиновый лес	лес	35	27	
53		2. Заросли кустарников на луговых супесчаных почвах	кустарники	20	16	
		3 . Злаково-разно травные на				Травостой выкашивается

42		луговых супесчаных почвах (вейник, костер, кровохлебка)	сенокосы	30	23	, выпасают крупный рогатый скот летом и осенью
11а		4 . Австрийскопопынно-типчак овые на темно-каштан о в ы х супесчаных почвах	пастбища	15	12	
		Всего:		100	73	
		В том числе:	л е с а			
			сенокосов	35	27	
			пастбищ	30	23	
			кустарников	15	22	
30/Х	369	Равнина				
15Б		1 . Таволго-тырсо-во-типчак о в ы е на темно-каштан о в ы х супесчаных почвах	пастбища	30	16	Травостой выкашивается , выпасают крупный рогатый скот с весны до осени
33Б		2 . Чиево-волосн ещ о в ы е на лугово-каштан о в ы х солонцеватых супесчаных почвах	косимые пастбища	15	8	
20Б		3 . Белопопынны е на темно-каштан о в ы х супесчаных почвах	пастбища	40	22	
16		4. Кияковые на темно-каштан о в ы х песчаных почвах	косимые пастбища	15	8	
		Всего:		100	54	
		В том числе:				

			пастбищ косимых пастбищ	70 30	38 16	
30/X	380	Пойма реки Иртыш				
42		1 . Злаково-разно травные на луговых супесчаных почвах (вейник, костер, кровохлебка)	сенокосы	60	26	Травостой выкашивается
51		2. Осиновый лес	лес	20	9	
53		3. Заросли кустарников на луговых супесчаных почвах	кустарники	20	8	
		Всего:		100	43	
		В том числе:	сенокоса леса кустарников	60 20 20	26 9 8	
30/X	382	Пойма реки Иртыш				
51		1. Осиновый лес	лес	50	24	
53		2. Заросли кустарников на луговых супесчаных почвах	кустарники	30	14	
42		3 . Злаково-разно травные на луговых супесчаных почвах (вейник, костер, кровохлебка)	сенокосы	20	10	Травостой выкашивается
		Всего:		100	48	
		В том числе:	л е с а кустарников сенокосов	50 30 20	24 14 10	
30/X	387	Пойма реки Иртыш				
		1 . Злаково-разно				

42		травные на луговых супесчаных почвах (вейник, костер, кровохлебка)	сенокосы	80	20	Травостой выкашивается
51		2. Осиновый лес	лес	10	2	
53		3. Заросли кустарников на луговых супесчаных почвах	кустарники	10	2	
		Всего:		100	24	
		В том числе:	сенокосов			
			л е с а	80 10 10	20 2 2	
			кустарников			
30/X	388	Урочище Бесень				
42		1 . Злаково-разнотравные на луговых супесчаных почвах (вейник, костер, кровохлебка)	сенокосы	60	105	Травостой выкашивается
44		2. Осоковые на лугово-болотных почвах	сенокосы	10	18	
58		3. Озера	водная поверхность	5	9	
51		4. Осиновый лес	лес	15	26	
53		5. Заросли кустарников на луговых супесчаных почвах	кустарники	10	17	
		Всего:		100	175	
		В том числе:	сенокосов			
			л е с а	70 15 10 5	123 26 17 9	
			кустарников			
			воды			
30/X	390	Пойма реки Иртыш				

42		1 . Злаково-разно травные на луговых супесчаных почвах (вейник, костер, кровохлебка)	сенокосы	80	15	Травостой выкашивается
53		2. Заросли кустарников на луговых супесчаных почвах	кустарники	20	4	
		Всего:		100	19	
		В том числе:	сенокосов	80	20	15 4
			кустарников			
30/X	391	Пойма реки Иртыш				
42		1 . Злаково-разно травные на луговых супесчаных почвах (вейник, костер, кровохлебка)	сенокосы	50	63	Травостой выкашивается
51		2. Осинный лес	лес	30	38	
53		3. Заросли кустарников на луговых супесчаных почвах	кустарники	20	25	
		Всего:		100	126	
		В том числе:	сенокосов	50	20	30
			кустарников		63	25 38
			леса			
30/X	393	Пойма реки Иртыш				
51		1. Осинный лес	лес	50	119	
53		2. Заросли кустарников на луговых супесчаных почвах	кустарники	20	47	
		3 . Злаково-разно				

42		травные на луговых супесчаных почвах (вейник, костер, кровохлебка)	сенокосы	20	47	Травостой выкашивается
57		4 . Песчано-галечниковые отложения	прочие	10	24	
		Всего:		100	237	
		В том числе:	л е с а			
			кустарников	50	20	
			сенокосов	20	20	
			прочих	10	10	
30/X	394	Пойма реки Иртыш				
42		1 . Злаково-разнотравные на луговых супесчаных почвах (вейник, костер, кровохлебка)	сенокосы	50	24	Травостой выкашивается
51		2. Осиновый лес	лес	25	12	
53		3. Заросли кустарников на луговых супесчаных почвах	кустарники	20	9	
57		4 . Песчано-галечниковые отложения	прочие	10	24	
		Всего:		100	48	
		В том числе:	сенокосов			
			л е с а	50	25	
			кустарников	20	20	
			прочих	5	5	
30/X	397	Пойма реки Иртыш				
51		1. Осиновый лес	лес	40	42	
53		2. Заросли кустарников на луговых	кустарники		31	

		супесчаных почвах		30		
42		3 . Злаково-разнотравные на луговых супесчаных почвах (вейник, костер, кровохлебка)	пастбища	20	21	
57		4 . Песчанно-галечниковые отложения	прочие	10	10	
		Всего:		100	104	
		В том числе:	сенокосов			
			л е с а			
			кустарников	40 30 20 10	42 31 21 10	
			прочих			
	401	Сопки пологие				
3		1 . Таволго-дервиннозлаково-узкодольчато-полынные на светло-каштановых малоразвитых суглинистых почвах по склонам и вершинам сопок (тырса, типчак, ковылок)	пастбища	85	13	Весенне-летне-осенние пастбища для овец и крупного рогатого скота
3		1 . Таволго-дервиннозлаковые на светло-каштановых малоразвитых суглинистых почвах по склонам и вершинам сопок (тырса, типчак, ковылок)	пастбища	15	2	

		Всего:	пастбищ	100	15	
	402	Сопки пологие				
3		1 . Таволго-дерв иннозлаково- узкодольчато полынные на светло-кашта новых малоразвитых суглинистых почвах по склонам и вершинам сопок (тырса, типчак, ковылок)	пастбища	85	44	Весенне-летн е-осенние пастбища для овец и крупного рогатого скота
3		2 . Таволго-дерв иннозлаковые на светло-кашта новых малоразвитых суглинистых почвах по склонам и вершинам сопок (тырса, типчак, ковылок)	пастбища	15	8	
		Всего:	пастбищ	100	52	
	403	Межсопочная долина				
10		1 . Разноковыльн о-типчаковые на светло-кашта новых солонцеватых суглинистых почвах (тырса , тырсик, ковылок)	косимые пастбища	40	45	Весенне-летн е-осенние пастбища для овец и крупного рогатого скота, выкашиваютс я
8		2 . Ковылково-ти пчаковые светло-кашта новых карбонатных	косимые пастбища		47	

		суглинистых почвах		20		
21А		3 . Полусухополынные на светло-каштановых солонцеватых суглинистых почвах	пастбища	30	33	
23		4 . Чертополошные на солонцах пустынно-степных	пастбища	10	11	
		Всего:		100	111	
		В том числе:	пастбищ			
			косимых	60	67	
			пастбищ	40	44	
	404	Межсопочная долина				
8		1 . Ковылково-типчачковые светло-каштановых карбонатных суглинистых почвах	косимые пастбища	100	61	Весенне-летнее-осенние пастбища для овец, выкашиваются
	405	Межсопочная долина				
10		1 . Разноковыльнотипчачковые на светло-каштановых суглинистых почвах (тырса, тырсик, ковылок)	косимые пастбища	80	14	Весенне-летнее-осенние пастбища для овец и крупного рогатого скота, выкашиваются
21А		2 . Полусухополынные на светло-каштановых солонцеватых суглинистых почвах	пастбища	20	3	
		Всего:		100	17	

		В том числе:	пастбищ косимых пастбищ	80 20	14 3	
	406	Межсопочная долина				
10		1 . Разноковыльн о-типчаковые н а светло-кашта н о в ы х суглинистых почвах (тырса , тырсик, ковылок)	пастбища	50	16	Весенне-летн е-осенние пастбища для овец
10б		Эбелековые н а светло-кашта н о в ы х суглинистых почвах	пастбища	30	10	
21А		2 . Полусухопол ынные на светло-кашта н о в ы х солонцеватых суглинистых почвах	пастбища	20	6	
		Всего:	пастбищ	100	32	
	407	Г о р ы Карасингер				
3		1 . Таволго-дерв иннозлаково- узкодольчато полыннные на светло-кашта н о в ы х малоразвитых суглинистых почвах по склонам и вершинам сопок (тырса, типчак, ковылок)	пастбища	50	149	Весенне-летн е-осенние пастбища для овец и крупного рогатого скота
		2 . Таволго-холо днополыннные н а светло-кашта				

4		новых малоразвитых суглинистых почвах по вершинам	пастбища	40	119	
7		3 . Узкодольчато полынные иногда со злаками на светло-каштановых малоразвитых суглинистых почвах	пастбища	10	30	
		Всего:	пастбищ	100	298	
	408	Межсопочная волнистая равнина				
10		1 . Разноковыльн о-типчачковые на светло-каштановых суглинистых почвах (тырса, тырсик, ковылок)	пастбища	65	95	Весенне-летне-осенние пастбища для овец
8		2 . Ковылково-типчачковые светло-каштановых карбонатных суглинистых почвах	пастбища	20	29	
15А		3 . Таволго-тырсово-типчачковые на светло-каштановых суглинистых почвах	пастбища	15	22	
		Всего:	пастбищ	100	146	
	409	Равнина				
		1 . Разноковыльн о-типчачков олынные на				Весенне-летне-осенние

10		светло-каштановых суглинистых почвах (тырса, тырсик, ковылок, полынь Кренка, полынь австрийская)	косимые пастбища	85	308	пастбища для овец и крупного рогатого скота, выкашиваются
15А		2 . Таволго-тырсово-типчаковые на светло-каштановых суглинистых почвах (типчак, тырсик, ковылок)	пастбища	15	54	
		Всего:		100	362	
		В том числе:	пастбищ косимых пастбищ	85 15	308 54	
	410	Равнина				
26		1 . Кокпеково-полусухопольные на солонцах пустынно-степных	пастбища	70	80	Весенне-летне-осенние пастбища для овец и крупного рогатого скота
15А		2 . Таволго-тырсово-типчаковые на светло-каштановых суглинистых почвах (типчак, тырсик, ковылок)	пастбища	20	23	
21А		3 . Полусухопольные на светло-каштановых солонцеватых суглинистых почвах	пастбища	10	12	

		Всего:	пастбищ	100	115	
	411	Долина ручья Кошкарбай				
33А		1 . Чиево-волоснецовые на лугово-каштановых солонцеватых суглинистых почвах	пастбища	60	22	Весенне-летне-осенние пастбища для овец
26		2 . Кокпеково-полусохопольные на солонцах пустынно-степных	пастбища	30	11	
25		3 . Кокпековые на солонцах пустынно-степных	пастбища	10	4	
		Всего:	пастбищ	100	37	
	412	Русло ручья Кошкарбай				
30А		1 . Волоснецовые на лугово-каштановых солонцеватых суглинистых почвах	пастбища	70	38	Весенне-летне-осенние пастбища для овец
57		2 . Песчанно-галечниковые отложения	прочие	30	16	
		Всего:		100	54	
		В том числе:	пастбищ			
			песчанно-галечниковые отложения	70 30	38 16	
	413	Равнина				
10		1 . Разноковыльнотипчаковые на светло-каштановых суглинистых	пастбища	70	154	Весенне-летне-осенние пастбища для овец и

		почвах (тырса, тырсик, ковылок)				крупного рогатого скота
15А		2 . Таволго-дерв иннозлаково- попынные на светло-кашта новых суглинистых почвах (пастбища типчак, тырсик, ковылок, попынь Шренка, попынь австрийская)		15	33	
21А		3 . Полусухопол ынные на светло-кашта новых солонцеватых суглинистых почвах по микрорывыше ниям	пастбища	15	33	
		Всего:	пастбищ	100	220	
	411	Долина ручья Чаган				
43		1. Злаковые с разнотравьем на луговых солончаковат ых супесчаных почвах (ячмень, пырей, кровохлебка)	сенокосы	50	206	Травостой выкашивается
31		2 . Волоснецово- злаковые на лугово-кашта новых солонцеватых супесчаных почвах (тырса , типчак)	сенокосы	30	124	
		3 . Бескильцевые				

38		с акреком на солонцах луговых	сенокосы	20	83	
		Всего:	сенокосов	100	413	
	417	Долина ручья Чаган				
31		1 . Волоснецово-злаковые на лугово-каштановых солонцеватых суглинистых почвах (тырса, типчак)	сенокосы	50	140	Травостой выкашивается, осенью выпасают овец
33А		2 . Чиево-волоснецовые на лугово-каштановых солонцеватых суглинистых почвах	сенокосы	30	84	
40		3 . Шренкианово полынные на солонцах луговых	пастбища	20	56	
		Всего:		100	280	
		В том числе:	сенокосов	80	224	
			пастбищ	20	56	
	418	Равнина				
10		1 . Разноковыльно-типчачковые на светло-каштановых суглинистых почвах (тырса, тырсик, ковылок, полынь австрийская, полынь полусухая)	косимые пастбища	65	203	Весенне-летне-осенние пастбища для овец и крупного рогатого скота, выкашиваются
		2 . Полусухополынные на светло-каштановых				

21А		солонцеватых суглинистых почвах мелкими пятнами по микропонижениям	пастбища	20	63	
15А		3 . Таволго-дервиннозлаково-полынные на светло-каштановых суглинистых почвах (типчак, тырсик, ковылок, полынь Шренка, полынь австрийская)	пастбища	15	47	
		Всего:		100	313	
		В том числе:	пастбищ косимых пастбищ	65 35	203 110	
	419	Долина ручья Чаган				
30А		1 . Волоснецовые на лугово-каштановых солонцеватых суглинистых почвах	сенокосы	40	28	10,2
40		2 . Шренкианово-полынные на солонцах луговых	пастбища	20	14	
42		3 . Злаково-разнотравные на луговых почвах (вейник, пырей, полевица, василистник, кровохлебка)	сенокосы	10	7	

10		1 . Разноковыльн о-типчачковые на светло-кашта новых суглинистых почвах (тырса , тырсик, ковылок)	пастбища	30	22	
		Всего:		100	71	
		В том числе:	сенокосов			
			пастбищ	50	35	
			косимых	20	14	
			пастбищ	30	22	
	420	Равнина				
10		1 . Разноковыльн о-типчачково-п олынные на светло-кашта новых суглинистых почвах (тырса , тырсик, ковылок)	косимые пастбища	60	332	Весенне-летн е-осенние пастбища для овец , выкашиваютс я
21А		2 . Полусухопол ынные на светло-кашта новых солонцеватых суглинистых почвах	пастбища	20	111	
15А		3 . Таволго-дерв иннозлаково- полынные на светло-кашта новых суглинистых почвах (пастбища типчак, тырсик, ковылок, полынь Шренка, полынь австрийская)		20	111	
		Всего:		100	554	
		В том числе:				

			пастбищ косимых пастбищ	60 40	332 222	
	421	Долина ручья Чаган				
40		1 . Шренкианово полыннные на солонцах луговых	пастбища	60	143	Весенне-летн е-осенние пастбища для скота, выкашиваюτσ я
30А		2 . Волоснецовы е н а лугово-кашта н о в ы х солонцеватых суглинистых почвах	сенокосы	40	46	
15А		3 . Таволго-дерв иннозлаково- полыннные на светло-кашта н о в ы х суглинистых почвах () типчак, тырсик)	пастбища	20	47	
		Всего:		100	238	
		В том числе:	пастбищ сенокосов	20 80	47 191	
	422	Долина ручья Чаган				
10		1 . Разноковыльн о-типчаково-п олыннные на светло-кашта н о в ы х суглинистых почвах (тырса , тырсик, ковылок)	косимые пастбища	60	90	Весенне-летн е-осенние пастбища для о в е ц , выкашиваюτσ я
15А		2 . Таволго-дерв иннозлаково- полыннные на светло-кашта н о в ы х суглинистых	пастбища		60	

		почвах (типчак, тырсик)		40		
		Всего:		100	150	
		В том числе:	пастбищ			
			косимых	60	90	
			пастбищ	40	60	
	423	Равнина				
10		1 . Разноковыльн о-типчаково-п олынные на светло-кашта новых суглинистых почвах (тырса , тырсик, ковылок)	косимые пастбища	55	338	Весенне-летн е-осенние пастбища для овец и крупного рогатого скота, выкашиваютс я
15А		2 . Таволго-дерв иннозлаково- полынные на светло-кашта новых суглинистых почвах (типчак, тырсик)	пастбища	35	246	
21А		3 . Полусухопол ынные на светло-кашта новых солонцеватых суглинистых почвах	пастбища	10	70	
		Всего:		100	704	
		В том числе:	пастбищ			
			косимых	55	388	
			пастбищ	45	316	
	424	Долина ручья Чаган				
41		1 . Селитряновоп олынные на солонцах луговых	пастбища	60	111	Весенне-летн е-осенние пастбища для овец и крупного рогатого скота
		2 . Таволго-дерв				

15А	иннозлаково- полынные на светло-кашта новых суглинистых почвах (типчак, тырсик)	пастбища	30	55	
30А	3 . Волоснецовы е на лугово-кашта новых солонцеватых суглинистых почвах	пастбища	10	18	
	Всего:	пастбищ	100	184	

Продолжение таблицы

Валовая урожайность, центнеров на гектар (год обсева)	Урожайность поедаемых растений на средний год: центнеров на гектар сухой массы, центнеров на гектар кормовых единиц, килограмм на гектар переваримого протеина					
	пастбищных кормов по сезонам					
	сенокошение	косимые пастбища	весна	лето	осень	зима
8	9	10	11	12	13	14
10,7			7,9	6,6	5,3	4
			3,4	6,5	5,2	3,6
			2,4	3,7	2,8	1,7
			5,5	6	4,8	3,4
2,1			1,7	2,9	2,3	1,7
5,5			4,3	7,2	5,8	3,6
1,9			1,7	2,9	2,3	1,3
			4,5	3,8	3	2,3
8,7			5,1	10,2	8,2	6,1
			2,9	4,4	3,5	2,4
			4,3	7,2	5,8	3,6
			4,5	3,8	3	2,3
			4,4	6,2	5	3,2
2,6					3,5	2,3
			4,5	3,8	3	2,3
			0,1	0,3	2,9	2
3,7					4	3
			1,2	0,9	3,4	3,4
6,6			3,5	5,6	4,5	3,4
10,5			7,9	6,6	5,3	4

					3,5	2,3
					4	3
			3,8	4,2	4,5	3,4
11,4	11,5					
	13,2					
					3,5	2,3
1,4			1,7	2,8	2,2	1,7
6,3			4,5	7	6,1	3,8
4,4			3,3	5,5	4,4	3,3
			3,3	5,2	4,4	2,9
7,7	13,2					
3,1					4	3
					3,5	2,3
			3,5	5,6	4,5	3,4
			2	3,2	4,3	3
12,9	14,3					
11,4						
5,7						
12,9						
11,7	14,3					
11,6			7,4	7,3	5,9	4,4
	14,3					
	10					
	36,9					
	19		7,4	7,3	5,9	4,4
9,3			2,8	5,7	4,6	3,4
					4	3
			6,9	10,1	8	5,3
					3,5	2,3
			2	3,6	4,5	3,2
9,5			6,6	11	9	5,5
			6	8,1	6,7	4,8
			6,4	9,8	8,1	5,2
4,4		3,5	2,9	4,3	3,6	2,3
7		5,8	4,3	7,2	5,8	3,6
8,8		3,6	2,8	5,7	4,6	3,4
		4,2	3,3	5,5	4,5	2,9
		4,2	3,6	5,3	4,2	3
8,7		3,5	2,9	4,3	3,6	2,3
11,6		8,8	6,6	11	9	5,5

		4,9	4	6,1	5	3,3
5,2			2,8	5,7	4,6	3,4
			1,6	2,3	1,8	1,1
					3,5	2,3
12,8			7,4	7,3	5,9	4,4
			2,5	3,7	4	2,9
			1,4	2,4	1,9	1,4
7,4			3,4	6,5	5,2	3,6
			2,4	3,7	2,8	1,7
			18,4	25,8	20,6	15,5
			4,1	6,6	5,3	3,8
23	45,5					
			4,3	7,1	5,8	3,9
			10,8	14,4	10,1	8,6
			5	7,1	5,1	4,1
8,8			3,5	5,6	4,6	3,4
			2,5	5,2	4,2	2,5
			2,4	3,7	2,8	1,7
			3	5,1	4,1	2,8
12,3			7,4	7,3	5,9	4,4
					3,5	2,3
			5,9	5,8	5,4	4
1,7			1,7	2,9	2,3	1,7
			1,7	2,9	2,3	1,3
			2,4	3,7	2,8	1,7
			1,9	3,1	2,4	1,6
10,5			10	8,5	6,8	5,1
7			3,1	6,1	4,9	3,1
			2,9	4,9	3,9	2,9
7			4,3	7,2	5,8	3,6
			2,4	3,7	2,8	1,7
			5,2	6,4	5,4	3,5
1,9			1,4	2,4	1,9	1,4
			3,1	6,1	4,9	3,1
			7,4	6,4	5,2	3,8
2,1			1,7	2,9	2,3	1,3
			3,1	4,3	3,4	2,3
8,4			5,1	10,2	8,2	6,1
			7,4	6,4	5,2	3,8
					4	3

			2,5	5,2	4,2	2,5
			4,3	6,5	6	4,4
3,4			1,4	2,4	1,9	1,4
			2,4	3,7	2,8	1,7
					4	3
			1,6	2,6	2,8	1,9
3,4					4	3
					3,5	2,3
			2,8	5,7	4,6	3,4
			3,5	5,6	4,5	3,4
			1,2	2,1	4	2
3,2			2,4	3,7	2,8	1,7
			1,4	2,4	1,9	1,4
			2,1	3,3	2,5	1,6
4,6					4	3
					3,5	2,3
			2,4	3,7	2,8	1,7
			0,7	1,1	3,5	2,4
4,1					3,5	2,3
5,1					4	3
			1,4	2,2	1,8	1,1
3,2			3,5	6,5	4,9	3,6
			0,9	1,6	3,6	2,6
2,7			1,7	2,9	2,3	1,3
5,9			3,5	6,5	4,9	3,6
			1,4	2,4	1,9	1,4
2,2			2,4	3,7	2,8	1,7
			2,2	3,7	2,8	1,8
2,9			1,4	2,4	1,9	1,4
			1,7	2,9	2,3	1,3
			3,5	6,5	4,9	3,6
			10	8,5	6,8	5,1
			3,6	4,6	3,6	2,5
					4	3
					3,5	2,3
7,1			4,5	3,8	3	2,3
			5,6	11	8,8	6,5
			2,5	3,2	4,5	3,3
3,6			1,7	2,9	2,3	1,7
			1,4	2,4	1,9	1,4

15,9			10,8	9,4	7,5	5,6
			3,1	6,1	4,9	3,1
			6,2	7,4	5,9	4,1
10,8 12,1	14,3					
2,8			0,9	1,1	3,1	1,9
5		3,5	2,9	4,3	3,6	2,3
	8,2					
	13	3,1	1,8	2,6	3,3	2
12,6	14,3					
8,6	14,1					
	14,2					
3,3			2,4	3,7	2,8	1,7
			8,4	14	11,3	7
			3	4,7	3,7	2,2
2,8			1,7	2,9	2,3	1,7
			4,3	7,2	5,8	3,6
			2,4	3,7	2,8	1,7
3,5			1,4	2,4	1,9	1,4
			7,4	6,4	5,2	3,8
			3,1	4,2	3,4	2,3
9,2			7,4	7,3	5,9	4,4
3,5			2,4	3,7	2,8	1,7
	8,2					
	8,2		5,2	5,7	4,7	3,2
12	14,3					
6,2 7,6	8,2					
19	24					
		2,8	0,9	1,1	3,1	1,9
	15,2	2,8	0,9	1,1	3,1	1,9
14,3						
9,1	13,2					
	8,2					
	12,1					
4,9		3,5	2,9	4,3	3,6	2,3
6,5	8,2					
2,8	14,3					
	10,7	3,5	2,9	4,3	3,6	2,3
4,2			2,9	4,3	3,6	2,3
			1,4	2,4	1,9	1,4
			7,4	6,4	5,2	3,8

			3,3	4,2	3,5	2,3
4,5			2,5	5,2	4,2	2,5
			3,4	6,5	5,2	3,6
			4,5	3,8	3	2,3
4,1			2,9	4,9	3,9	2,9
			3	5,2	4,2	2,9
4,9			2,5	5,2	4,2	2,5
			3,4	6,5	5,2	3,6
4,2			2,4	3,7	2,8	1,7
			3	5,1	4,1	2,6
3,7			0,5	0,8	2,2	1,4
					4	3
6,6			1,6	2,3	1,8	1,1
			1,4	2,3	1,6	1,2
			10,8	14,4	10,1	8,6
			1,8	2,5	3	2,2
16,7			7,4	7,3	5,9	4,4
5,1			3,4	6,5	5,2	3,6
			0,9	1,1	3,1	1,9
			5,6	6,2	5,3	3,9
5,6			3,1	6,1	4,9	3,1
2,5			2,4	3,7	2,8	1,7
			1,7	2,9	2,3	1,3
5,2			0,5	0,8	2,2	1,4
			1,8	3,1	2,8	1,7
2,2			1,7	2,9	2,3	1,3
			2,9	4,3	3,6	2,3
			1,9	3,2	2,6	1,6
5,7			3,5	6,5	4,9	3,6
2,6			1,7	2,9	2,3	1,3
					4	3
10,5			7,9	6,6	5,3	4
			2,4	3,6	3	2,3
6,1			1,6	2,3	1,8	1,1
			2,8	5,7	4,6	3,4
			2	3,3	2,6	1,8
11,5			7,4	6,4	5,2	3,8
2,8			2,4	3,7	2,8	1,7
			3,5	6,5	4,9	3,6
			3,6	4,8	3,7	2,7

			7,4	7,3	5,9	4,4
5,1			3,1	6,1	4,9	3,1
					3,5	2,3
			3,9	4,8	4,9	3,4
11			10,8	14,4	10,1	8,6
3,7					3,5	2,3
					4	3
			5,1	10,2	8,2	6,1
7,5			3,5	5,6	4,5	3,4
			31,3	2,4	4,5	3,2
10			5,1	10,2	8,2	6,1
			4,5	3,8	3	2,3
			2,4	3,7	2,8	1,7
			2,5	5,2	4,2	2,5
			3,4	5,9	4,7	3,2
12,2			6,9	10,1	8	5,3
			18,4	25,8	20,6	15,5
11,7			4,3	7,1	5,8	3,9
			13,5	17,7	13,8	10,2
					3,5	2,3
6,4			3,1	6,1	4,9	3,1
					4	3
			10	8,5	6,8	5,1
			3,1	3,8	4,7	3,3
10			10,8	14,4	10,1	8,6
			3,1	6,1	4,9	3,1
			8,9	12,3	8,8	7,2
			1,4	2,4	1,9	1,4
			4,5	3,8	3	2,3
			3,1	6,1	4,9	2,9
			2,9	4,9	3,9	2,9
			2,6	4	3,2	2,3
11,3			7,4	6,4	5,2	3,8
			3,1	6,1	4,9	3,1
					3,5	2,3
			4,6	4,8	4,7	3,2
13,7			10	8,5	6,8	5,1
					3,5	2,3
			2,8	5,7	4,6	3,4
			1,4	2,2	1,8	1,1

			5	5,3	5	3,6
8,9			4,3	7,2	5,8	3,6
4,4			6	8,1	6,7	4,8
4,6			3	4,6	3,7	2,3
			4,6	7	5,7	3,7
9	11,5					
12,8	13,2					
			7,4	6,4	5,2	3,8
					3,5	2,3
			4,9	4,2	4,6	3,3
11,5						
33,5	36,9					
10						
11,4						
18						
12,1			7,4	6,4	5,2	3,8
			3,1	6,1	4,9	3,1
					3,5	2,5
			5,4	5,4	4,9	3,5
1,9			1,7	2,9	2,3	1,3
			2,5	5,2	4,2	2,5
			1,9	3,4	2,7	1,5
42,7	45,5					
12	14,3					
11,2	14,1					
	45,5					
4,8		3,5	2,9	4,3	3,6	2,3
	19,4	3,5	2,9	4,3	3,6	2,3
17,3	14,3					
14	14,3					
5,2		3,5	2,9	4,3	3,6	2,3
	14,3					
14,6	14,1					
8,4			7,4	6,4	5,2	3,8
	14,2	3,5	4,1	4,8	4	3,7
			3,1	6,1	4,9	3,1
7,3			6,9	10,1	8	5,3
					3,5	2,3
			6,7	7	5,6	3,4

			5,1	7,6	6,4	4,2
37,1	36,9					
	24					
	2,9					
	31,7					
2,1			1,7	2,9	2,3	1,3
10,9 11,2			10	8,5	6,8	5,1
3,4					3,5	2,3
			2,9	4,9	3,9	2,9
9,5	10					
	10		6,4	5,6	5,5	4
4			2,9	4,3	3,6	2,3
			1,7	2,9	2,3	1,7
6,1			4,3	7,2	5,8	3,6
11,5			6,7	7	5,6	3,4
			3,6	5,1	4,1	2,7
14,6	14,1					
			4,3	7,1	5,8	3,9
			4,3	7,1	5,8	3,9
6,5			4,3	7,2	5,8	3,6
4,9			6	8,1	6,7	4,8
6,8			3,5	5,9	4,7	2,9
			2,9	4,3	3,6	2,3
			3,9	6,2	5,1	3,1
8	11,4					
		5,8	4,3	7,2	5,8	3,6
	8,9					
	2,9					
	8,7	5,8	4,3	7,2	5,8	3,6
4,5		3,7	3	4,6	3,7	2,3
			1,8		3,6	2,5
		3,7	2,7	3,5	3,7	2,4
6,6			4,3	7,2	5,8	3,6
6,3			3,6	5,9	4,8	3,1
			3,9	6,4	5,2	3,3
9,7			7,9	6,6	5,3	4
			1,6	2,3	1,8	1,1
			2,1	5	4,2	3
			2,8	5,7	4,6	3,4
			4,1	4,9	3,9	2,9

9,4			6	8,1	6,7	4,8
		3,6	2,8	5,7	4,6	3,4
			1,4	2,3	1,6	1,2
	8,9					
	8,9	3,6	3,6	5,6	4,6	4,5
6,8		4,7	3,6	5,9	4,8	3,1
		7,8	6	8,1	6,7	4,8
		6	4,5	3,8	3	2,3
		6	4,5	5,3	4,3	3
12,2			1,6	2,3	1,8	1,1
4,1		4,2	3,2	5,1	4,1	2,5
		4,2	2,5	5,2	4,2	2,5
7		9,3	6,7	7	5,6	3,4
		4,7	3,4	5,3	4,3	2,6
	11,4					
1,2	5,7					
	8,9					
	8,7					
			3,1	6,1	4,9	3,1
			3,5	5,9	4,7	2,9
1			1,4	2,3	1,6	1,2
			2,9	5,2	4,1	2,6
10,3			4,3	7,1	5,8	3,9
2,2			1,4	2,3	1,6	1,2
9,7			7,9	6,6	5,3	4
			2,8	5,7	4,6	3,4
			4,6	6	4,8	3,4
5,8 5,7			6	8,1	6,7	4,8
			3,6	5,9	4,8	3,1
10			5,1	10,2	8,2	6,1
			5,4	7,9	6,5	4,6
11,3			6,7	7	5,6	3,4
			1,4	2,3	1,6	1,2
5,9			2,8	5,7	4,6	3,4
			5,3	6,2	5,2	3,2
3			2,9	4,3	3,6	2,3
8,9			6	9,3	7,5	4,7
			4,1	6,3	5,2	3,3
6,3			6	8,1	6,7	4,8
7,1			4,9	8,5	6,8	4,4

			5,7	8,2	6,7	4,7
10,5	14,3					
	13,2					
	13,8					
28	36,9					
8,6			10,8	14,4	10,1	8,6
			0,1	0,3	2,9	2
	36,9		5,4	7,3	6,5	5,3
4,5 6,1		7,2	3,5	5,9	4,7	2,9
6,7		8,1	5,1	10,2	8,2	6,1
6,8		6,8	4,9	8,5	6,8	4,4
		7,3	9,1	7,3	5,8	3,8
3,2					3,5	2,3
4			1,4	2,3	1,6	1,2
			0,8	1,9	2,3	1,6
					3,5	2,3
1,8			1,4	2,3	1,6	1,2
			1,6	2,3	1,8	1,1
9,3			10	8,5	6,8	5,1
			2,5	2,8	2,9	2
7,9			1,6	2,3	1,8	1,1
7,8			1,6	2,3	1,8	1,1
4,1		5	3,1	6,1	4,9	3,1
		9,3	6,7	7	5,6	3,4
		5,8	4,3	7,2	5,8	3,6
		6,5	3,1	4,5	3,6	2,2
2,7		4,7	3,6	5,9	4,8	3,1
5			4,3	7,2	5,8	3,6
		4,7	3,8	6,3	5,1	3,3
			3,3	6,2	4,9	3,6
			7,2	6	4,8	3,6
			1,1	0,1	1,4	1
			2,6	4,2	3,9	2,2
			3,1	4,4	3,8	2,7
7,8-6,7			3,5	5,9	4,7	2,9
3,7			2,9	4,3	3,6	2,3
			1,4	2,4	1,9	1,4
			2,8	4,7	3,8	2,4
			3,5	5,9	4,7	2,9
4,1			2,9	4,2	3,2	2,3

			1,4	2,3	1,6	1,2
			2,9	4,7	3,6	2,4
8,6			1,6	2,3	1,8	1,1
			7,4	6,4	5,2	3,8
			2,8	5,7	4,6	3,4
			4,3	7,2	5,8	3,6
			5,5	6,5	5,3	3,7
3		3,5	2,9	4,3	3,6	2,3
3,6		3,5	2,9	4,3	3,6	2,3
7,1		7,8	6	8,1	6,7	4,8
6,2		5,8	4,3	7,2	5,8	3,6
			5,5	6,5	5,3	3,7
6,6	10,2					
6,4	5					
	9,3					
35	19,2					
			2,8	5,6	4,5	3,4
			1		2	1,4
			2,4	4,5	4	3
9,1	10,2					
	8,6					
	9,8					
6,6	14,3					
	10					
	12,8					
2	2,9					
	8,3					
	14,3					
	10,9					
10,7	10,2					
	8,6					
	9,8					
8,2			2,8	5,6	4,5	3,4
			3,2	5,8	4,5	3,4
			3,5	5,9	4,7	3
			1		2	1,4
			2,9	4,6	4	2,9
8,4	9,3					
	7,8					
	4,6					

	7,9					
10,9	8,9					
6,2	5,7					
	7,9					
6,7		6,8	4,9	8,5	6,8	4,4
		7,8	6	8,1	6,7	4,8
		3,5	2,9	4,3	3,6	2,3
		6,4	4,8	7,5	6,1	4,1
7,1		4,4	3,2	4,9	3,9	2,6
		4,2	3,6	5,3	4,2	3
		4,3	3,4	5,1	4	2,8
10,8	14,3					
2,4-3,4	5,7					
	12,6					
4,2		4,2	3,6	5,3	4,2	3
9,1		7,8	6	8,1	6,7	4,8
		4,2	2,5	5,2	4,2	2,5
2,9		1,8	1,4	2,3	1,6	1,2
		5,2	4,1	6	4,8	3,4
3,5		4,2	3,6	5,3	4,2	3
		4,4	3,2	4,9	3,9	2,6
		4,3	3,4	5,1	4,1	2,8
			1,6	2,3	1,8	1,1
6,7			2,1	5	4,2	3
			8,5	9,2	7,4	4,9
			3,1	4,5	3,6	2,4
30			18,4	25,8	20,6	15,5
			6,7	7	5,6	3,4
			4,3	7,1	5,8	3,9
			11,1	15,4	12,2	8,9
0,9			4,1	6,8	4,8	3,4
			1		2	1,4
			3,1	4,4	3,5	2,6
			2,5	3,8	3,4	2,4
1,5			1,4	2,4	1,9	1,4
			3,4	6,5	5,2	3,6
			3,5	5,9	4,7	2,9
			6,9	10,1	8	5,3
			3,5	5,8	4,6	3,1
4,4			3,4	6,5	5,2	3,6

			1,4	2,2	1,8	1,1
			2,5	5,2	4,2	2,5
			4,3	7,1	5,8	3,9
			3	5,5	4,5	2,9
6,4	14,3					
	8,2					
			2,5	5,2	4,2	2,5
	12,1		2,5	5,2	4,2	2,5
3,3			1,4	2,4	1,9	1,4
			3,4	6,5	5,2	3,6
					3,5	2,3
			6,9	10,1	8	5,3
			2,8	4,5	3,9	2,7
		9,3	6,7	7	5,6	3,4
6,2		5	3,1	6,1	4,9	3,1
			1,4	2,4	1,9	1,4
		5,9	3,1	5,2	4,1	2,6
5,2			4,3	7,1	5,8	3,9
			1,4	2,4	1,9	1,4
			3	5,1	4,1	2,8
5,2			3,1	6,1	4,9	3,1
			2,1	5	4,2	3
					3,5	2,3
			2,2	4,6	4,4	2,9
4,6		3,5	2,9	4,3	3,6	2,3
		4,2	2,5	5,2	4,2	2,5
		3,8	2,5	4,6	3,8	2,4
9			4,5	3,8	3	2,3
			3,4	6,5	5,2	3,6
			4,3	7,1	5,8	3,9
			6,6	11	9	5,5
			4,3	7	5,6	3,8
2,2			3	4,6	3,7	2,3
4,5			4,3	7,2	5,8	3,6
2					2	1,5
			1,5	2,4	3,1	2,1
2,9			2,9	4,3	3,6	2,3
			2,4	3,7	2,8	1,7
			2,7	4,1	3,3	2,1
3,2			3,2	5,1	4,1	2,5

			6,7	7	5,6	3,4
			4,3	7,1	5,8	3,9
			3,6	5,4	4,4	2,8
6,2			4,3	7,2	5,8	3,6
			3,3	5,5	4,4	3,3
4,7					2,3	1,8
			2,7	4,5	4,3	3
			3,4	6,5	5,2	3,6
			4,3	7,1	5,8	3,9
			3,5	5,9	4,7	2,9
2,6			2,4			
			3,5	5,7	4,6	3
6,6			3,2	5,1	4,1	2,5
			2,4	3,7	2,8	1,7
			3	4,7	3,7	2,3
4			4,3	7,2	5,8	3,6
7,4			4,3	7,1	5,8	3,9
7,4			6,7	7	5,6	3,4
11,9			6	9,3	7,5	4,7
			5,2	7,6	6,1	4,8
5,6			4,3	7,2	5,8	3,6
			2,9	4,3	3,6	2,3
			3,7	6	4,9	3,1
10,-9,2			6,6	11	9	5,5
7,5			3,1	6,1	4,9	3,1
			4,3	7,1	5,8	3,9
			4,9	8,5	6,9	4,3
9,3			4,3	7,1	5,8	3,9
			5,1	10,2	8,2	6,1
			4,5	7,7	6,3	6,1
9,5			4,3	7,2	5,8	3,6
8,0-7,0			5,1	10,2	8,2	6,1
			7,1	11,6	9	6
5,8			2,9	4,3	3,6	2,3
			4,7	8,4	6,7	4,6
			4,3	7,2	5,8	3,6
			3,1	6,1	4,9	3,1
1,7			2,4	3,7	2,8	1,7
			3,4	5,8	4,6	2,9
4,1					2,3	1,8

			4,5	7	6,1	3,8
			1,4	2,1	3,4	2,4
6			4,3	7,2	5,8	3,6
			2,9	4,3	3,6	2,3
			3,7	6	4,9	3
2,2			1,7	2,9	2,3	1,7
2,5			1,4	2,4	1,9	1,4
			6,7	7	5,6	3,4
			2,6	3,6	2,8	2
6			4,3	7,2	5,8	3,6
			2,9	4,9	3,9	2,9
			3,1	6,1	4,9	3,1
			3,8	6,5	5,2	3,4
11,5			7,4	7,3	5,9	4,4
					4	3
					3,5	2,3
11			6,7	7	5,6	3,4
			4,2	4,3	4,9	3,3
7			6	9,3	7,5	4,7
8,6			6,7	7	5,6	3,4
4,5					3,5	2,3
			0,1		3,1	2,2
					4	3
			3,3	3,5	4,5	2,9
3			1,7	2,8	2,2	1,7
2,4					2,3	1,8
			1	1,7	2,2	1,7
11,5			6,7	7	5,6	3,4
			1,4	2,4	1,9	1,4
			4,3	7,1	5,8	3,9
5,4			3,1	6,1	4,9	3,1
			4,6	6	4,8	3
4,9			2,5	5,2	4,2	2,5
			1,7	2,9	2,3	1,7
			6,7	7	5,6	3,4
7,5			3,5	5,9	4,7	2,9
			3,2	5,2	4,2	2,6
3,7					3,5	2,3
			6,7	7	5,6	3,4
					4	3

			2	2,1	4,2	2,8
3,7			3,1	6,1	4,9	3,1
			4,3	7,1	5,8	3,9
			6,7	7	5,6	3,4
			5,3	6,9	5,5	3,5
12,3			7,4	7,3	5,9	4,4
3,7					33,5	2,3
			0,1	0,3	2,9	2
			6,7	7	5,6	3,4
			4,6	4,7	4,9	3,3
3,1			1,7	2,9	2,3	1,3
			6,7	7	5,6	3,4
3,5			1,7	2,9	2,3	1,7
			3,2	4,1	3,3	2,1
4,6			2,5	5,2	4,2	2,5
5,7			3,1	6,1	4,9	3,1
9,9			6,7	7	5,6	3,4
					3,5	2,3
			4,3	5,8	5	3,1
3,7			2,9	4,9	3,9	2,9
			7,4	6,4	5,2	3,8
			1,4	2,4	1,9	1,4
			3,1	6,1	4,9	3,1
			4,4	5,2	4,2	3
3,4			3,1	6,1	4,9	3,1
			1,4	2,4	1,9	1,4
			6,7	7	5,6	3,4
			1,7	2,9	2,3	1,3
			3	4,4	3,5	2,2
			6,7	7	5,6	3,4
2,8			1,7	2,9	2,3	1,7
					3,5	2,3
			2,5	3,4	3,1	2,1
4,9			4,5	7	6,1	3,8
					2	1,5
			1,3	2	3,1	2,1
4			3,1	6,1	4,9	3,1
4,2			4,3	7,2	5,8	3,6
11,2			6,6	11	9	5,5
9,5			6,7	7	5,6	3,4

			1,7	2,9	2,3	1,7
			0,1		3,1	2,2
			2,4	3,7	2,8	1,7
			3,5	4,1	3,9	2,5
			6,7	7	5,6	3,4
			0,1		3,1	2,2
					3,5	2,3
			2,4	3,7	2,8	1,7
			3,1	3,4	4,1	2,6
1,4			1,7	2,9	2,3	1,7
			3,1	6,1	4,9	3,1
			2	3,5	2,8	2
8,9			6,7	7	5,6	3,4
					3,5	2,3
			3,1	6,1	4,9	3,1
			4,3	4,8	4,9	3
14,4			6,7	7	5,6	3,4
2,6			2,4	3,7	2,8	1,7
			1,7	2,9	2,3	1,7
			3,4	6,5	5,2	3,6
			4,6	5,8	4,6	2,9
6,5			4,3	7,2	5,8	3,6
					2	1,5
			4,5	7	6,1	3,8
			4,5	7	4	2,6
3,6			6	8,1	6,7	4,8
6,5			4,3	7,2	5,8	3,6
			5,5	7,8	6,4	4,4
9,7			6,9	10,1	8	5,3
			6,7	7	5,6	3,4
			6,8	9,3	7,4	4,8
11,2			6,6	11	9	5,5
4,8			3,6	5,3	4,2	3
3,6			1,4	2,4	1,9	1,7
			5	8,1	6,6	4,2
11,7			10,8	14,4	10,1	8,6
			4,3	7,1	5,8	3,9
			7,5	10,7	7,9	6,2
9,5			6,7	7	5,6	3,4
4,7			2,5	5,2	4,2	2,5

6,2			4,3	7,2	5,8	3,6
			4,7	6,7	5,4	3,4
7,5			4,3	7,2	5,8	3,6
			2,9	4,3	3,6	2,3
9,4			6,7	7	5,6	3,4
			1,4	2,4	1,9	1,4
			4,3	7,2	5,8	3,6
2,6					3,5	2,3
			4,2	4,9	4,6	2,9
9,7			4,3	7,2	5,8	3,6
13,8			6,7	7	5,6	3,4
			4,8	7,2	5,8	3,6
9,2			4,3	7,1	5,8	3,9
9,1			6,7	7	5,6	3,4
			3,1	6,1	4,9	3,1
					3,5	2,3
			4,4	5,8	5,2	3,3
6,2			4,3	7,2	5,8	3,6
10			6,7	7	5,6	3,4
4					3,5	2,3
			6,7	7	5,6	3,4
7,6			6,9	10,1	8	5,3
			5,5	7,8	6,9	4,5
			6,7	7	5,6	3,4
10			4,3	7,1	5,8	3,9
			5,5	7	5,7	3,6
			1,7	2,9	2,3	1,7
5,1			6,7	7	5,6	3,4
			1,4	2,4	1,9	1,4
3,4			2,4	3,7	2,8	1,7
			3,8	4,6	3,6	2,1
10,2			6,7	7	5,6	3,4
3,4					3,5	2,3
			1,7	2,9	2,3	1,7
5,3			7,4	6,4	5,2	3,8
			3,1	4,4	3,5	2,6
			3,9	4,3	4,2	2,8
6			4,5	3,8	3	2,3
			3,4	6,5	5,2	3,6
			1,7	2,9	2,3	1,7

			3,7	4,2	3,3	2,4
8			10,8	14,4	10,1	8,6
4,7			3,5	5,6	4,5	3,4
					3,5	2,3
			2,1	3,4	4,1	3
2,1		3,5	2,9	4,3	3,6	2,3
5,2		5,8	4,3	7,2	5,8	3,6
		5,8	3,9	6,3	5,1	3,2
2,9					2,9	2,2
7,6		5,8	4,3	7,2	5,8	3,6
2,8		3,5	2,9	4,3	3,6	2,3
		4,3	2,7	4,3	4,1	2,7
5,7		5,8	4,3	7,2	5,8	3,6
3,6		3,5	2,9	4,3	3,6	2,3
		4,9	3,7	6	4,9	3,1
3,2			2,4	3,7	2,8	1,7
2,8			0,9	1,1	3,1	1,9
3,3			2,9	4,3	3,6	2,3
			1,7	2,4	3,3	2,1
3,6			6	8,1	6,7	4,8
			4,3	7,2	5,8	3,6
			5,7	7,9	6,5	4,6
4,3			3,4	6,5	5,2	3,6
			1,9	2,7	2,3	1,5
5,5			4,1	3,5	2,8	2,1
			3,2	5,1	4,1	2,9
2,1			1,9	2,7	2,3	1,5
2,3			2,5	4	3,2	2,3
			0,5	0,8	3,6	2,6
			1,9	2,9	2,8	1,9
1,2			1,2	2	1,6	1,2
2,5			2,1	3,1	2,4	1,6
			1	1,6	1,3	0,9
			1,7	2,6	2	1,4
2,1			1	1,5	1,2	0,8
3,4			3,2	4,6	2,7	1,8
1,1			1,1	0,1	1,4	1
			2,1	2,8	2	1,3
3,1			0,1		3,1	2,2
1,6			1,3	2,2	1,8	1,3

3,8			1,9	2,7	2,3	1,5
			1	1,5	2,5	1,7
2,9			1,9	2,7	2,3	1,5
1,7			1,3	2,2	1,8	1,3
2,3-1,9			1,5	2,5	2	1,5
			1,7	2,5	2,1	1,5
1,7			1,1		1,5	1,1
			1,3	2,2	1,8	1,3
			0,1		3,1	2,2
			0,9	0,4	1,9	1,4
1,4			1,5	2,3	1,8	1,2
2,9			2,1	3,1	2,4	1,6
1,3			1	1,6	1,3	0,9
			1,8	2,7	2,1	1,4
2,5			0,3	0,4	1,5	1,1
1,9			1,3	2,2	1,8	1,3
1,6			1,1		1,5	1,1
			1,9	2,7	2,3	1,5
			1	1,4	1,9	1,2
7			5,6	11	8,8	6,5
2,6			3,4	5,7	4	2,9
			4,3	7,8	5,9	4,3
1,5			1,3	2,2	1,8	1,3
1,7			1,5	2,5	2	1,5
			1,9	2,7	2,3	1,5
3,8			0,1		3,1	2,2
			1,2	1,9	2,2	1,6
			1,3	2,2	1,8	1,3
2,5			1,3	2,1	1,7	1,3
4,1			0,1		3,1	2,2
			0,8	1,3	2,3	1,7
5,5			0,7	1,1	2	1,4
			3,2	4,6	2,7	1,8
1,9			1	1,5	1,2	0,8
			1,3	1,9	1,9	1,3
5			3,3	6,2	4,9	3,6
2,5			3,2	4,6	2,7	1,8
			3,2	5,2	3,5	2,5
3,2-3,9			2,2	3,7	3,6	1,9
			2,3	3,3	2,8	1,9

			3,4	6,5	5,2	3,6
1			1,3	2,1	1,7	1,3
			2,2	3,6	3,2	2
			1,3	2,2	1,8	1,3
2,1			1,5	2,5	2,0	1,5
			1,1	-	1,5	1,1
3,0			1,9	2,7	2,3	1,5
			1,5	2,2	2,0	1,4
			1,5	2,5	1,9	1,4
			0,4	0,6	1,9	1,3
			1,2	2,0	1,6	1,2
			2,1	3,1	2,4	1,6
			1,2	2,0	1,9	0,4
2,0			0,7	1,1	2,0	1,4
			-	-	2,3	1,5
			0,3	0,4	1,5	1,1
2,4			3,2	4,6	2,7	1,8
			0,7	1,9	2,2	1,5
2,5			3,2	4,6	2,7	1,8
			0,3	0,4	1,5	1,1
5,0			3,3	6,2	4,9	3,6
1,4			1,5	2,5	2,0	1,5
			2,3	1,4	2,9	2,1
2,5			0,4	0,6	1,9	1,3
2,4			1,5	2,5	2,0	1,5
2,2			1,9	2,7	2,3	1,5
2,2			1,3	2,2	1,8	1,3
			1,1	1,7	2,0	1,4
3,1			1,9	2,7	2,3	1,5
2,6			1,5	2,5	2,0	1,5
2,7			2,7	3,6	3,0	2,0
			1,9	2,8	2,4	1,6
1,8-1,3			1,3	2,2	1,8	1,3
			2,3	3,3	2,3	1,9
2,8			1,9	2,7	2,3	1,5
			1,7	2,7	2,2	1,5
2,4			1,5	2,5	2,0	1,5
3,1			2,3	3,3	2,3	1,9
1,9			1,3	2,2	1,8	1,3
2,9			2,3	3,3	2,8	1,9
			1,9	2,9	2,4	1,7

8,8			3,5	5,6	4,5	3,4
2,5			2,4	3,7	2,8	1,7
2,9			1,7	2,9	2,3	1,3
			2,6	4,3	3,4	2,3
4,7			7,4	6,4	5,2	3,8
			-	-	2,3	1,5
			6,9	10,1	8,0	5,3
			6,2	6,4	5,6	4,0
9,0			7,4	6,4	5,2	3,8
			-	-	3,5	2,3
			3,1	6,1	4,9	3,1
			3,1	4,4	3,5	2,6
			10,8	14,4	10,1	8,6
			5,0	5,6	5,0	3,7
2,1			1,7	2,9	2,3	1,3
			7,4	6,4	5,2	3,8
6,4			4,3	7,2	5,8	3,6
3,1			-	-	3,5	2,3
			3,5	4,1	3,6	2,4
8,5			6,9	10,1	8,0	5,3
			6,7	7,0	5,6	3,4
			-	-	3,5	2,3
			5,8	8,1	7,0	4,6
9,4			6,9	10,1	8,0	5,3
			6,7	7,0	5,6	3,4
2,9			1,7	2,9	2,3	1,7
			5,2	6,4	5,1	3,3
6,4			4,3	7,2	5,8	3,6
			6,0	8,1	6,7	4,8
			5,0	7,6	6,6	4,1
10,2	14,3					
8,0			3,5	5,6	4,5	3,4
	14,3		3,5	5,6	4,5	3,4
5,8	14,3					
3,5			2,9	4,3	3,6	2,3
34,0	36,9					
	23,3		2,9	4,3	3,6	2,3
10,0	13,2					
	14,3					

	13,8					
7,5	14,3					
			8,5	9,2	7,4	4,9
			2,5	5,2	4,2	2,5
	14,3		4,5	6,5	5,3	3,3
7,7			3,5	5,6	4,5	3,4
			2,4	3,7	2,8	1,7
			3,2	5,0	4,0	2,9
12,8	14,3					
3,8		3,5	2,9	4,3	3,6	2,3
	14,3	3,5	2,9	4,3	3,6	2,3
11,1	14,3					
3,8		2,8	0,9	1,1	3,1	1,9
	14,3	2,8	0,9	1,1	3,1	1,9
	14,3					
	14,3					
3,4		3,5	2,9	4,3	3,6	2,3
	8,2					
		2,8	0,9	1,1	3,1	1,9
	8,2	3,3	2,3	3,4	3,4	2,2
11,0	14,3					
2,2		2,8	0,9	1,1	3,1	1,9
	8,2					
	12,5	2,8	0,9	1,1	3,1	1,9
	14,3					
	14,3					
10,0			6,7	7,0	5,6	3,4
			1,7	2,9	2,3	1,3
			6,9	10,1	8,0	5,3
			5,7	6,5	5,2	3,2
15,7	14,1					
	14,3					
	11,4					
	13,8					
10,0	14,3					

		3,5	2,9	4,3	3,6	2,3
	14,3	3,5	2,9	4,3	3,6	2,3
9,2	14,3					
3,4		3,5	2,9	4,3	3,6	2,3
	14,3	3,5	2,9	4,3	3,6	2,3
			6,7	7,0	5,6	3,4
2,0			1,7	2,9	2,3	1,3
2,8			2,4	3,7	2,8	1,7
			3,9	4,8	3,8	2,3
9,9	14,3					
	8,2					
	12,8					
10,5	14,3					
3,4		3,5	2,9	4,3	3,6	2,3
		2,8	0,9	1,1	3,1	1,9
	14,3	3,3	2,2	3,2	3,4	2,1
9,8	14,3					
	14,3					
2,7			2,4	3,7	2,8	1,7
			3,5	6,5	4,9	3,6
			6,7	7,0	5,6	3,4
			1,7	2,9	2,3	1,7
			3,4	5,0	3,9	2,6
10,3	14,3					
		2,8	0,9	1,1	3,1	1,9
	8,2					
	13,2	2,8	0,9	1,1	3,1	1,9
	14,3					
4,4		2,8	0,9	1,1	3,1	1,9
	14,3	2,8	0,9	1,1	3,1	1,9
	14,3					
6,4	8,2					
3,9		3,5	2,9	4,3	3,6	2,3
	13,2	3,5	2,9	4,3	3,6	2,3
	14,3					

		3,5	2,9	4,3	3,6	2,3
11,5	14,1					
	14,2	3,5	2,9	4,3	3,6	2,3
31,5						
19,5	14,1					
	14,3					
	26,5					
10,6			7,1	11,6	9,0	6,0
		3,5	2,9	4,3	3,6	2,3
2,8		2,8	0,9	1,1	3,1	1,9
6,5	4,6					
	4,6	3,3	5,0	8,0	6,6	4,3
	14,3					
		2,8	0,9	1,1	3,1	1,9
	14,3	2,8	0,9	1,1	3,1	1,9
12,0	14,3					
	14,3					
	14,3					
2,7			0,9	1,1	3,1	1,9
	14,3		0,9	1,1	3,1	1,9
5,0			2,4	3,7	2,8	1,7
		9,3	6,7	7,0	5,6	3,4
			2,5	5,2	4,2	2,5
8,2		5,3	4,3	7,2	5,8	3,6
		7,5	3,4	5,0	4,2	2,6
	14,3					
	14,3					
	14,3					
	14,3					
	14,3					
	14,3					
	14,3					
	14,1					
	14,2					

	14,3					
	14,3					
	14,3					
	14,3					
	14,3					
	14,3					
	14,3					
	14,3					
	14,3					
	14,3					
			4,3	7,1	5,8	3,9
	14,3		4,3	7,1	5,8	3,9
Участок "Байсань"						
			2,1	3,1	2,4	1,6
			2,1	3,1	2,4	1,6
			2,1	3,1	2,4	1,6
			2,5	3,5	1,5	0,7
			1,7	2,5	1,1	0,8
			2,4	3,4	1,4	0,7
3,5		2,8	2,3	3,3	2,3	1,9
2,7		2,3	2,7	3,6	3,0	2,0
			1,3	2,2	1,8	1,3
			1,1	-	1,5	1,1
		2,6	2,0	2,7	2,4	1,7
3,6		2,3	2,7	3,6	3,0	2,0
		3,2	2,5	3,7	3,3	2,0
			1,7	2,8	2,2	1,7
		3,2	2,3	3,5	3,1	1,9
			2,3	3,3	2,8	1,9
1,4			2,1	3,5	1,4	0,7
			1,3	2,2	1,8	1,3
			2,0	3,1	2,2	1,4
2,5			2,5	3,5	1,5	0,7
2,4			1,7	2,5	1,1	0,8
			1,7	2,7	2,2	1,6
			2,2	3,1	1,4	0,8
4,1			2,3	3,3	2,8	1,9
			2,7	3,6	3,0	2,0

			1,9	2,7	2,3	1,5
			2,3	3,3	2,8	1,9
2,9		3,2	2,5	3,7	3,3	2,0
			2,9	4,2	2,6	1,6
		3,2	2,6	3,8	3,2	1,9
3,0			0,5	0,8	3,9	2,9
			2,9	4,2	2,6	1,6
			1,5	2,5	2,0	1,5
			1,1	1,6	3,4	2,5
			4,0	4,5	3,6	2,5
1,4			0,4	0,6	1,9	1,3
			0,1	-	3,1	2,2
			2,5	2,9	3,0	2,1
			6,0	12,0	11,0	7,2
			6,0	12,0	11,0	7,2
2,4-2,8			2,5	3,7	3,3	2,0
			2,9	4,2	2,6	1,6
			1,7	2,3	2,2	1,7
			2,4	3,6	3,0	1,9
13,0	9,5					
	6,9					
5,1	4,0					
	7,6					
9,1	8,2					
	5,6					
			1,0	-	2,0	1,4
	7,2		1,0	-	2,0	1,4
		3,4	2,9	4,1	3,3	2,3
1,1			1,1	1,8	1,4	1,1
2,2			3,6	5,8	2,8	1,9
		3,4	2,6	3,8	2,8	2,0
13,0						
			1,0	-	2,0	1,4
	14,3					
		2,8	2,3	3,3	2,8	1,9
	13,2	2,8	1,8	2,0	2,5	1,7
3,6-3,3		3,2	2,5	3,7	3,3	2,0
1,0			1,7	2,8	2,2	1,7

3,3			2,9	4,2	2,6	1,6
		3,2	2,4	3,6	2,9	1,9
4,0-4,2			1,0	-	2,0	1,4
13,0						
			1,9	2,7	2,3	1,5
13,0			1,2	0,7	2,0	1,4
2,1		2,8	2,3	3,3	2,8	1,9
			1,9	2,7	2,3	1,5
		2,8	2,1	3,1	2,6	1,7
3,0-2,4			2,5	3,7	3,3	2,0
2,2			2,9	4,2	2,6	1,6
2,6			1,7	2,8	2,2	1,7
			2,6	3,8	2,9	1,8
2,8			0,1	0,3	2,9	2,0
			1,9	2,7	2,3	1,5
8,5			5,6	11,0	8,8	6,5
			1,2	2,1	3,3	2,3

Продолжение таблицы

Валовой урожайность, центнеров на гектар (год обсемена)	Урожайность поедаемых растений на средний год: центнеров на гектар сухой массы, центнеров на гектар кормовых единиц, килограмм на гектар переваримого протеина пастбищных кормов по сезонам					
	сено	кормовые пастбища	весна	лето	осень	зима
	9	10	11	12	13	14
10,7			7,9	6,6	5,3	4
			3,4	6,5	5,2	3,6
			2,4	3,7	2,8	1,7
			5,5	6	4,8	3,4
2,1			1,7	2,9	2,3	1,7
5,5			4,3	7,2	5,8	3,6
1,9			1,7	2,9	2,3	1,3
			4,5	3,8	3	2,3
8,7			5,1	10,2	8,2	6,1
			2,9	4,4	3,5	2,4
			4,3	7,2	5,8	3,6
			4,5	3,8	3	2,3
			4,4	6,2	5	3,2
2,6					3,5	2,3
			4,5	3,8	3	2,3

			0,1	0,3	2,9	2
3,7					4	3
			1,2	0,9	3,4	3,4
6,6			3,5	5,6	4,5	3,4
10,5			7,9	6,6	5,3	4
					3,5	2,3
					4	3
			3,8	4,2	4,5	3,4
11,4	11,5					
	13,2					
					3,5	2,3
1,4			1,7	2,8	2,2	1,7
6,3			4,5	7	6,1	3,8
4,4			3,3	5,5	4,4	3,3
			3,3	5,2	4,4	2,9
7,7	13,2					
3,1					4	3
					3,5	2,3
			3,5	5,6	4,5	3,4
			2	3,2	4,3	3
12,9	14,3					
11,4						
5,7						
12,9						
11,7	14,3					
11,6			7,4	7,3	5,9	4,4
	14,3					
	10					
	36,9					
	19		7,4	7,3	5,9	4,4
9,3			2,8	5,7	4,6	3,4
					4	3
			6,9	10,1	8	5,3
					3,5	2,3
			2	3,6	4,5	3,2
9,5			6,6	11	9	5,5
			6	8,1	6,7	4,8
			6,4	9,8	8,1	5,2
4,4		3,5	2,9	4,3	3,6	2,3
7		5,8	4,3	7,2	5,8	3,6

8,8		3,6	2,8	5,7	4,6	3,4
		4,2	3,3	5,5	4,5	2,9
		4,2	3,6	5,3	4,2	3
8,7		3,5	2,9	4,3	3,6	2,3
11,6		8,8	6,6	11	9	5,5
		4,9	4	6,1	5	3,3
5,2			2,8	5,7	4,6	3,4
			1,6	2,3	1,8	1,1
					3,5	2,3
12,8			7,4	7,3	5,9	4,4
			2,5	3,7	4	2,9
			1,4	2,4	1,9	1,4
7,4			3,4	6,5	5,2	3,6
			2,4	3,7	2,8	1,7
			18,4	25,8	20,6	15,5
			4,1	6,6	5,3	3,8
23	45,5					
			4,3	7,1	5,8	3,9
			10,8	14,4	10,1	8,6
			5	7,1	5,1	4,1
8,8			3,5	5,6	4,6	3,4
			2,5	5,2	4,2	2,5
			2,4	3,7	2,8	1,7
			3	5,1	4,1	2,8
12,3			7,4	7,3	5,9	4,4
					3,5	2,3
			5,9	5,8	5,4	4
1,7			1,7	2,9	2,3	1,7
			1,7	2,9	2,3	1,3
			2,4	3,7	2,8	1,7
			1,9	3,1	2,4	1,6
10,5			10	8,5	6,8	5,1
7			3,1	6,1	4,9	3,1
			2,9	4,9	3,9	2,9
7			4,3	7,2	5,8	3,6
			2,4	3,7	2,8	1,7
			5,2	6,4	5,4	3,5
1,9			1,4	2,4	1,9	1,4
			3,1	6,1	4,9	3,1
			7,4	6,4	5,2	3,8

2,1			1,7	2,9	2,3	1,3
			3,1	4,3	3,4	2,3
8,4			5,1	10,2	8,2	6,1
			7,4	6,4	5,2	3,8
					4	3
			2,5	5,2	4,2	2,5
			4,3	6,5	6	4,4
3,4			1,4	2,4	1,9	1,4
			2,4	3,7	2,8	1,7
					4	3
			1,6	2,6	2,8	1,9
3,4					4	3
					3,5	2,3
			2,8	5,7	4,6	3,4
			3,5	5,6	4,5	3,4
			1,2	2,1	4	2
3,2			2,4	3,7	2,8	1,7
			1,4	2,4	1,9	1,4
			2,1	3,3	2,5	1,6
4,6					4	3
					3,5	2,3
			2,4	3,7	2,8	1,7
			0,7	1,1	3,5	2,4
4,1					3,5	2,3
5,1					4	3
			1,4	2,2	1,8	1,1
3,2			3,5	6,5	4,9	3,6
			0,9	1,6	3,6	2,6
2,7			1,7	2,9	2,3	1,3
5,9			3,5	6,5	4,9	3,6
			1,4	2,4	1,9	1,4
2,2			2,4	3,7	2,8	1,7
			2,2	3,7	2,8	1,8
2,9			1,4	2,4	1,9	1,4
			1,7	2,9	2,3	1,3
			3,5	6,5	4,9	3,6
			10	8,5	6,8	5,1
			3,6	4,6	3,6	2,5
					4	3
					3,5	2,3

7,1			4,5	3,8	3	2,3
			5,6	11	8,8	6,5
			2,5	3,2	4,5	3,3
3,6			1,7	2,9	2,3	1,7
			1,4	2,4	1,9	1,4
15,9			10,8	9,4	7,5	5,6
			3,1	6,1	4,9	3,1
			6,2	7,4	5,9	4,1
10,8 12,1	14,3					
2,8			0,9	1,1	3,1	1,9
5		3,5	2,9	4,3	3,6	2,3
	8,2					
	13	3,1	1,8	2,6	3,3	2
12,6	14,3					
8,6	14,1					
	14,2					
3,3			2,4	3,7	2,8	1,7
			8,4	14	11,3	7
			3	4,7	3,7	2,2
2,8			1,7	2,9	2,3	1,7
			4,3	7,2	5,8	3,6
			2,4	3,7	2,8	1,7
3,5			1,4	2,4	1,9	1,4
			7,4	6,4	5,2	3,8
			3,1	4,2	3,4	2,3
9,2			7,4	7,3	5,9	4,4
3,5			2,4	3,7	2,8	1,7
	8,2					
	8,2		5,2	5,7	4,7	3,2
12	14,3					
6,2 7,6	8,2					
19	24					
		2,8	0,9	1,1	3,1	1,9
	15,2	2,8	0,9	1,1	3,1	1,9
14,3						
9,1	13,2					
	8,2					
	12,1					
4,9		3,5	2,9	4,3	3,6	2,3
6,5	8,2					

2,8	14,3					
	10,7	3,5	2,9	4,3	3,6	2,3
4,2			2,9	4,3	3,6	2,3
			1,4	2,4	1,9	1,4
			7,4	6,4	5,2	3,8
			3,3	4,2	3,5	2,3
4,5			2,5	5,2	4,2	2,5
			3,4	6,5	5,2	3,6
			4,5	3,8	3	2,3
4,1			2,9	4,9	3,9	2,9
			3	5,2	4,2	2,9
4,9			2,5	5,2	4,2	2,5
			3,4	6,5	5,2	3,6
4,2			2,4	3,7	2,8	1,7
			3	5,1	4,1	2,6
3,7			0,5	0,8	2,2	1,4
					4	3
6,6			1,6	2,3	1,8	1,1
			1,4	2,3	1,6	1,2
			10,8	14,4	10,1	8,6
			1,8	2,5	3	2,2
16,7			7,4	7,3	5,9	4,4
5,1			3,4	6,5	5,2	3,6
			0,9	1,1	3,1	1,9
			5,6	6,2	5,3	3,9
5,6			3,1	6,1	4,9	3,1
2,5			2,4	3,7	2,8	1,7
			1,7	2,9	2,3	1,3
5,2			0,5	0,8	2,2	1,4
			1,8	3,1	2,8	1,7
2,2			1,7	2,9	2,3	1,3
			2,9	4,3	3,6	2,3
			1,9	3,2	2,6	1,6
5,7			3,5	6,5	4,9	3,6
2,6			1,7	2,9	2,3	1,3
					4	3
10,5			7,9	6,6	5,3	4
			2,4	3,6	3	2,3
6,1			1,6	2,3	1,8	1,1
			2,8	5,7	4,6	3,4

			2	3,3	2,6	1,8
11,5			7,4	6,4	5,2	3,8
2,8			2,4	3,7	2,8	1,7
			3,5	6,5	4,9	3,6
			3,6	4,8	3,7	2,7
			7,4	7,3	5,9	4,4
5,1			3,1	6,1	4,9	3,1
					3,5	2,3
			3,9	4,8	4,9	3,4
11			10,8	14,4	10,1	8,6
3,7					3,5	2,3
					4	3
			5,1	10,2	8,2	6,1
7,5			3,5	5,6	4,5	3,4
			31,3	2,4	4,5	3,2
10			5,1	10,2	8,2	6,1
			4,5	3,8	3	2,3
			2,4	3,7	2,8	1,7
			2,5	5,2	4,2	2,5
			3,4	5,9	4,7	3,2
12,2			6,9	10,1	8	5,3
			18,4	25,8	20,6	15,5
11,7			4,3	7,1	5,8	3,9
			13,5	17,7	13,8	10,2
					3,5	2,3
6,4			3,1	6,1	4,9	3,1
					4	3
			10	8,5	6,8	5,1
			3,1	3,8	4,7	3,3
10			10,8	14,4	10,1	8,6
			3,1	6,1	4,9	3,1
			8,9	12,3	8,8	7,2
			1,4	2,4	1,9	1,4
			4,5	3,8	3	2,3
			3,1	6,1	4,9	2,9
			2,9	4,9	3,9	2,9
			2,6	4	3,2	2,3
11,3			7,4	6,4	5,2	3,8
			3,1	6,1	4,9	3,1
					3,5	2,3

			4,6	4,8	4,7	3,2
13,7			10	8,5	6,8	5,1
					3,5	2,3
			2,8	5,7	4,6	3,4
			1,4	2,2	1,8	1,1
			5	5,3	5	3,6
8,9			4,3	7,2	5,8	3,6
4,4			6	8,1	6,7	4,8
4,6			3	4,6	3,7	2,3
			4,6	7	5,7	3,7
9	11,5					
12,8	13,2					
			7,4	6,4	5,2	3,8
					3,5	2,3
			4,9	4,2	4,6	3,3
11,5						
33,5	36,9					
10						
11,4						
18						
12,1			7,4	6,4	5,2	3,8
			3,1	6,1	4,9	3,1
					3,5	2,5
			5,4	5,4	4,9	3,5
1,9			1,7	2,9	2,3	1,3
			2,5	5,2	4,2	2,5
			1,9	3,4	2,7	1,5
42,7	45,5					
12	14,3					
11,2	14,1					
	45,5					
4,8		3,5	2,9	4,3	3,6	2,3
	19,4	3,5	2,9	4,3	3,6	2,3
17,3	14,3					
14	14,3					
5,2		3,5	2,9	4,3	3,6	2,3
	14,3					
14,6	14,1					
8,4			7,4	6,4	5,2	3,8
	14,2	3,5	4,1	4,8	4	3,7

			3,1	6,1	4,9	3,1
7,3			6,9	10,1	8	5,3
					3,5	2,3
			6,7	7	5,6	3,4
			5,1	7,6	6,4	4,2
37,1	36,9					
	24					
	2,9					
	31,7					
2,1			1,7	2,9	2,3	1,3
10,9 11,2			10	8,5	6,8	5,1
3,4					3,5	2,3
			2,9	4,9	3,9	2,9
9,5	10					
	10		6,4	5,6	5,5	4
4			2,9	4,3	3,6	2,3
			1,7	2,9	2,3	1,7
6,1			4,3	7,2	5,8	3,6
11,5			6,7	7	5,6	3,4
			3,6	5,1	4,1	2,7
14,6	14,1					
			4,3	7,1	5,8	3,9
			4,3	7,1	5,8	3,9
6,5			4,3	7,2	5,8	3,6
4,9			6	8,1	6,7	4,8
6,8			3,5	5,9	4,7	2,9
			2,9	4,3	3,6	2,3
			3,9	6,2	5,1	3,1
8	11,4					
		5,8	4,3	7,2	5,8	3,6
	8,9					
	2,9					
	8,7	5,8	4,3	7,2	5,8	3,6
4,5		3,7	3	4,6	3,7	2,3
			1,8		3,6	2,5
		3,7	2,7	3,5	3,7	2,4
6,6			4,3	7,2	5,8	3,6
6,3			3,6	5,9	4,8	3,1
			3,9	6,4	5,2	3,3

9,7			7,9	6,6	5,3	4
			1,6	2,3	1,8	1,1
			2,1	5	4,2	3
			2,8	5,7	4,6	3,4
			4,1	4,9	3,9	2,9
9,4			6	8,1	6,7	4,8
		3,6	2,8	5,7	4,6	3,4
			1,4	2,3	1,6	1,2
	8,9					
	8,9	3,6	3,6	5,6	4,6	4,5
6,8		4,7	3,6	5,9	4,8	3,1
		7,8	6	8,1	6,7	4,8
		6	4,5	3,8	3	2,3
		6	4,5	5,3	4,3	3
12,2			1,6	2,3	1,8	1,1
4,1		4,2	3,2	5,1	4,1	2,5
		4,2	2,5	5,2	4,2	2,5
7		9,3	6,7	7	5,6	3,4
		4,7	3,4	5,3	4,3	2,6
	11,4					
1,2	5,7					
	8,9					
	8,7					
			3,1	6,1	4,9	3,1
			3,5	5,9	4,7	2,9
1			1,4	2,3	1,6	1,2
			2,9	5,2	4,1	2,6
10,3			4,3	7,1	5,8	3,9
2,2			1,4	2,3	1,6	1,2
9,7			7,9	6,6	5,3	4
			2,8	5,7	4,6	3,4
			4,6	6	4,8	3,4
5,8 5,7			6	8,1	6,7	4,8
			3,6	5,9	4,8	3,1
10			5,1	10,2	8,2	6,1
			5,4	7,9	6,5	4,6
11,3			6,7	7	5,6	3,4
			1,4	2,3	1,6	1,2
5,9			2,8	5,7	4,6	3,4
			5,3	6,2	5,2	3,2

3			2,9	4,3	3,6	2,3
8,9			6	9,3	7,5	4,7
			4,1	6,3	5,2	3,3
6,3			6	8,1	6,7	4,8
7,1			4,9	8,5	6,8	4,4
			5,7	8,2	6,7	4,7
10,5	14,3					
	13,2					
	13,8					
28	36,9					
8,6			10,8	14,4	10,1	8,6
			0,1	0,3	2,9	2
	36,9		5,4	7,3	6,5	5,3
4,5 6,1		7,2	3,5	5,9	4,7	2,9
6,7		8,1	5,1	10,2	8,2	6,1
6,8		6,8	4,9	8,5	6,8	4,4
		7,3	9,1	7,3	5,8	3,8
3,2					3,5	2,3
4			1,4	2,3	1,6	1,2
			0,8	1,9	2,3	1,6
					3,5	2,3
1,8			1,4	2,3	1,6	1,2
			1,6	2,3	1,8	1,1
9,3			10	8,5	6,8	5,1
			2,5	2,8	2,9	2
7,9			1,6	2,3	1,8	1,1
7,8			1,6	2,3	1,8	1,1
4,1		5	3,1	6,1	4,9	3,1
		9,3	6,7	7	5,6	3,4
		5,8	4,3	7,2	5,8	3,6
		6,5	3,1	4,5	3,6	2,2
2,7		4,7	3,6	5,9	4,8	3,1
5			4,3	7,2	5,8	3,6
		4,7	3,8	6,3	5,1	3,3
			3,3	6,2	4,9	3,6
			7,2	6	4,8	3,6
			1,1	0,1	1,4	1
			2,6	4,2	3,9	2,2
			3,1	4,4	3,8	2,7
7,8-6,7			3,5	5,9	4,7	2,9

3,7			2,9	4,3	3,6	2,3
			1,4	2,4	1,9	1,4
			2,8	4,7	3,8	2,4
			3,5	5,9	4,7	2,9
4,1			2,9	4,2	3,2	2,3
			1,4	2,3	1,6	1,2
			2,9	4,7	3,6	2,4
8,6			1,6	2,3	1,8	1,1
			7,4	6,4	5,2	3,8
			2,8	5,7	4,6	3,4
			4,3	7,2	5,8	3,6
			5,5	6,5	5,3	3,7
3		3,5	2,9	4,3	3,6	2,3
3,6		3,5	2,9	4,3	3,6	2,3
7,1		7,8	6	8,1	6,7	4,8
6,2		5,8	4,3	7,2	5,8	3,6
			5,5	6,5	5,3	3,7
6,6	10,2					
6,4	5					
	9,3					
35	19,2					
			2,8	5,6	4,5	3,4
			1		2	1,4
			2,4	4,5	4	3
9,1	10,2					
	8,6					
	9,8					
6,6	14,3					
	10					
	12,8					
2	2,9					
	8,3					
	14,3					
	10,9					
10,7	10,2					
	8,6					
	9,8					
8,2			2,8	5,6	4,5	3,4
			3,2	5,8	4,5	3,4
			3,5	5,9	4,7	3

			1		2	1,4
			2,9	4,6	4	2,9
8,4	9,3					
	7,8					
	4,6					
	7,9					
10,9	8,9					
6,2	5,7					
	7,9					
6,7		6,8	4,9	8,5	6,8	4,4
		7,8	6	8,1	6,7	4,8
		3,5	2,9	4,3	3,6	2,3
		6,4	4,8	7,5	6,1	4,1
7,1		4,4	3,2	4,9	3,9	2,6
		4,2	3,6	5,3	4,2	3
		4,3	3,4	5,1	4	2,8
10,8	14,3					
2,4-3,4	5,7					
	12,6					
4,2		4,2	3,6	5,3	4,2	3
9,1		7,8	6	8,1	6,7	4,8
		4,2	2,5	5,2	4,2	2,5
2,9		1,8	1,4	2,3	1,6	1,2
		5,2	4,1	6	4,8	3,4
3,5		4,2	3,6	5,3	4,2	3
		4,4	3,2	4,9	3,9	2,6
		4,3	3,4	5,1	4,1	2,8
			1,6	2,3	1,8	1,1
6,7			2,1	5	4,2	3
			8,5	9,2	7,4	4,9
			3,1	4,5	3,6	2,4
30			18,4	25,8	20,6	15,5
			6,7	7	5,6	3,4
			4,3	7,1	5,8	3,9
			11,1	15,4	12,2	8,9
0,9			4,1	6,8	4,8	3,4
			1		2	1,4
			3,1	4,4	3,5	2,6
			2,5	3,8	3,4	2,4
1,5			1,4	2,4	1,9	1,4

			3,4	6,5	5,2	3,6
			3,5	5,9	4,7	2,9
			6,9	10,1	8	5,3
			3,5	5,8	4,6	3,1
4,4			3,4	6,5	5,2	3,6
			1,4	2,2	1,8	1,1
			2,5	5,2	4,2	2,5
			4,3	7,1	5,8	3,9
			3	5,5	4,5	2,9
6,4	14,3					
	8,2					
			2,5	5,2	4,2	2,5
	12,1		2,5	5,2	4,2	2,5
3,3			1,4	2,4	1,9	1,4
			3,4	6,5	5,2	3,6
					3,5	2,3
			6,9	10,1	8	5,3
			2,8	4,5	3,9	2,7
		9,3	6,7	7	5,6	3,4
6,2		5	3,1	6,1	4,9	3,1
			1,4	2,4	1,9	1,4
		5,9	3,1	5,2	4,1	2,6
5,2			4,3	7,1	5,8	3,9
			1,4	2,4	1,9	1,4
			3	5,1	4,1	2,8
5,2			3,1	6,1	4,9	3,1
			2,1	5	4,2	3
					3,5	2,3
			2,2	4,6	4,4	2,9
4,6		3,5	2,9	4,3	3,6	2,3
		4,2	2,5	5,2	4,2	2,5
		3,8	2,5	4,6	3,8	2,4
9			4,5	3,8	3	2,3
			3,4	6,5	5,2	3,6
			4,3	7,1	5,8	3,9
			6,6	11	9	5,5
			4,3	7	5,6	3,8
2,2			3	4,6	3,7	2,3
4,5			4,3	7,2	5,8	3,6
2					2	1,5

			1,5	2,4	3,1	2,1
2,9			2,9	4,3	3,6	2,3
			2,4	3,7	2,8	1,7
			2,7	4,1	3,3	2,1
3,2			3,2	5,1	4,1	2,5
			6,7	7	5,6	3,4
			4,3	7,1	5,8	3,9
			3,6	5,4	4,4	2,8
6,2			4,3	7,2	5,8	3,6
			3,3	5,5	4,4	3,3
4,7					2,3	1,8
			2,7	4,5	4,3	3
			3,4	6,5	5,2	3,6
			4,3	7,1	5,8	3,9
			3,5	5,9	4,7	2,9
2,6			2,4			
			3,5	5,7	4,6	3
6,6			3,2	5,1	4,1	2,5
			2,4	3,7	2,8	1,7
			3	4,7	3,7	2,3
4			4,3	7,2	5,8	3,6
7,4			4,3	7,1	5,8	3,9
7,4			6,7	7	5,6	3,4
11,9			6	9,3	7,5	4,7
			5,2	7,6	6,1	4,8
5,6			4,3	7,2	5,8	3,6
			2,9	4,3	3,6	2,3
			3,7	6	4,9	3,1
10,-9,2			6,6	11	9	5,5
7,5			3,1	6,1	4,9	3,1
			4,3	7,1	5,8	3,9
			4,9	8,5	6,9	4,3
9,3			4,3	7,1	5,8	3,9
			5,1	10,2	8,2	6,1
			4,5	7,7	6,3	6,1
9,5			4,3	7,2	5,8	3,6
8,0-7,0			5,1	10,2	8,2	6,1
			7,1	11,6	9	6
5,8			2,9	4,3	3,6	2,3
			4,7	8,4	6,7	4,6

			4,3	7,2	5,8	3,6
			3,1	6,1	4,9	3,1
1,7			2,4	3,7	2,8	1,7
			3,4	5,8	4,6	2,9
4,1					2,3	1,8
			4,5	7	6,1	3,8
			1,4	2,1	3,4	2,4
6			4,3	7,2	5,8	3,6
			2,9	4,3	3,6	2,3
			3,7	6	4,9	3
2,2			1,7	2,9	2,3	1,7
2,5			1,4	2,4	1,9	1,4
			6,7	7	5,6	3,4
			2,6	3,6	2,8	2
6			4,3	7,2	5,8	3,6
			2,9	4,9	3,9	2,9
			3,1	6,1	4,9	3,1
			3,8	6,5	5,2	3,4
11,5			7,4	7,3	5,9	4,4
					4	3
					3,5	2,3
11			6,7	7	5,6	3,4
			4,2	4,3	4,9	3,3
7			6	9,3	7,5	4,7
8,6			6,7	7	5,6	3,4
4,5					3,5	2,3
			0,1		3,1	2,2
					4	3
			3,3	3,5	4,5	2,9
3			1,7	2,8	2,2	1,7
2,4					2,3	1,8
			1	1,7	2,2	1,7
11,5			6,7	7	5,6	3,4
			1,4	2,4	1,9	1,4
			4,3	7,1	5,8	3,9
5,4			3,1	6,1	4,9	3,1
			4,6	6	4,8	3
4,9			2,5	5,2	4,2	2,5
			1,7	2,9	2,3	1,7
			6,7	7	5,6	3,4

7,5			3,5	5,9	4,7	2,9
			3,2	5,2	4,2	2,6
3,7					3,5	2,3
			6,7	7	5,6	3,4
					4	3
			2	2,1	4,2	2,8
3,7			3,1	6,1	4,9	3,1
			4,3	7,1	5,8	3,9
			6,7	7	5,6	3,4
			5,3	6,9	5,5	3,5
12,3			7,4	7,3	5,9	4,4
3,7					33,5	2,3
			0,1	0,3	2,9	2
			6,7	7	5,6	3,4
			4,6	4,7	4,9	3,3
3,1			1,7	2,9	2,3	1,3
			6,7	7	5,6	3,4
3,5			1,7	2,9	2,3	1,7
			3,2	4,1	3,3	2,1
4,6			2,5	5,2	4,2	2,5
5,7			3,1	6,1	4,9	3,1
9,9			6,7	7	5,6	3,4
					3,5	2,3
			4,3	5,8	5	3,1
3,7			2,9	4,9	3,9	2,9
			7,4	6,4	5,2	3,8
			1,4	2,4	1,9	1,4
			3,1	6,1	4,9	3,1
			4,4	5,2	4,2	3
3,4			3,1	6,1	4,9	3,1
			1,4	2,4	1,9	1,4
			6,7	7	5,6	3,4
			1,7	2,9	2,3	1,3
			3	4,4	3,5	2,2
			6,7	7	5,6	3,4
2,8			1,7	2,9	2,3	1,7
					3,5	2,3
			2,5	3,4	3,1	2,1
4,9			4,5	7	6,1	3,8
					2	1,5

			1,3	2	3,1	2,1
4			3,1	6,1	4,9	3,1
4,2			4,3	7,2	5,8	3,6
11,2			6,6	11	9	5,5
9,5			6,7	7	5,6	3,4
			1,7	2,9	2,3	1,7
			0,1		3,1	2,2
			2,4	3,7	2,8	1,7
			3,5	4,1	3,9	2,5
			6,7	7	5,6	3,4
			0,1		3,1	2,2
					3,5	2,3
			2,4	3,7	2,8	1,7
			3,1	3,4	4,1	2,6
1,4			1,7	2,9	2,3	1,7
			3,1	6,1	4,9	3,1
			2	3,5	2,8	2
8,9			6,7	7	5,6	3,4
					3,5	2,3
			3,1	6,1	4,9	3,1
			4,3	4,8	4,9	3
14,4			6,7	7	5,6	3,4
2,6			2,4	3,7	2,8	1,7
			1,7	2,9	2,3	1,7
			3,4	6,5	5,2	3,6
			4,6	5,8	4,6	2,9
6,5			4,3	7,2	5,8	3,6
					2	1,5
			4,5	7	6,1	3,8
			4,5	7	4	2,6
3,6			6	8,1	6,7	4,8
6,5			4,3	7,2	5,8	3,6
			5,5	7,8	6,4	4,4
9,7			6,9	10,1	8	5,3
			6,7	7	5,6	3,4
			6,8	9,3	7,4	4,8
11,2			6,6	11	9	5,5
4,8			3,6	5,3	4,2	3
3,6			1,4	2,4	1,9	1,7
			5	8,1	6,6	4,2

11,7			10,8	14,4	10,1	8,6
			4,3	7,1	5,8	3,9
			7,5	10,7	7,9	6,2
9,5			6,7	7	5,6	3,4
4,7			2,5	5,2	4,2	2,5
6,2			4,3	7,2	5,8	3,6
			4,7	6,7	5,4	3,4
7,5			4,3	7,2	5,8	3,6
			2,9	4,3	3,6	2,3
9,4			6,7	7	5,6	3,4
			1,4	2,4	1,9	1,4
			4,3	7,2	5,8	3,6
2,6					3,5	2,3
			4,2	4,9	4,6	2,9
9,7			4,3	7,2	5,8	3,6
13,8			6,7	7	5,6	3,4
			4,8	7,2	5,8	3,6
9,2			4,3	7,1	5,8	3,9
9,1			6,7	7	5,6	3,4
			3,1	6,1	4,9	3,1
					3,5	2,3
			4,4	5,8	5,2	3,3
6,2			4,3	7,2	5,8	3,6
10			6,7	7	5,6	3,4
4					3,5	2,3
			6,7	7	5,6	3,4
7,6			6,9	10,1	8	5,3
			5,5	7,8	6,9	4,5
			6,7	7	5,6	3,4
10			4,3	7,1	5,8	3,9
			5,5	7	5,7	3,6
			1,7	2,9	2,3	1,7
5,1			6,7	7	5,6	3,4
			1,4	2,4	1,9	1,4
3,4			2,4	3,7	2,8	1,7
			3,8	4,6	3,6	2,1
10,2			6,7	7	5,6	3,4
3,4					3,5	2,3
			1,7	2,9	2,3	1,7
5,3			7,4	6,4	5,2	3,8

			3,1	4,4	3,5	2,6
			3,9	4,3	4,2	2,8
6			4,5	3,8	3	2,3
			3,4	6,5	5,2	3,6
			1,7	2,9	2,3	1,7
			3,7	4,2	3,3	2,4
8			10,8	14,4	10,1	8,6
4,7			3,5	5,6	4,5	3,4
					3,5	2,3
			2,1	3,4	4,1	3
2,1		3,5	2,9	4,3	3,6	2,3
5,2		5,8	4,3	7,2	5,8	3,6
		5,8	3,9	6,3	5,1	3,2
2,9					2,9	2,2
7,6		5,8	4,3	7,2	5,8	3,6
2,8		3,5	2,9	4,3	3,6	2,3
		4,3	2,7	4,3	4,1	2,7
5,7		5,8	4,3	7,2	5,8	3,6
3,6		3,5	2,9	4,3	3,6	2,3
		4,9	3,7	6	4,9	3,1
3,2			2,4	3,7	2,8	1,7
2,8			0,9	1,1	3,1	1,9
3,3			2,9	4,3	3,6	2,3
			1,7	2,4	3,3	2,1
3,6			6	8,1	6,7	4,8
			4,3	7,2	5,8	3,6
			5,7	7,9	6,5	4,6
4,3			3,4	6,5	5,2	3,6
			1,9	2,7	2,3	1,5
5,5			4,1	3,5	2,8	2,1
			3,2	5,1	4,1	2,9
2,1			1,9	2,7	2,3	1,5
2,3			2,5	4	3,2	2,3
			0,5	0,8	3,6	2,6
			1,9	2,9	2,8	1,9
1,2			1,2	2	1,6	1,2
2,5			2,1	3,1	2,4	1,6
			1	1,6	1,3	0,9
			1,7	2,6	2	1,4

2,1			1	1,5	1,2	0,8
3,4			3,2	4,6	2,7	1,8
1,1			1,1	0,1	1,4	1
			2,1	2,8	2	1,3
3,1			0,1		3,1	2,2
1,6			1,3	2,2	1,8	1,3
3,8			1,9	2,7	2,3	1,5
			1	1,5	2,5	1,7
2,9			1,9	2,7	2,3	1,5
1,7			1,3	2,2	1,8	1,3
2,3-1,9			1,5	2,5	2	1,5
			1,7	2,5	2,1	1,5
1,7			1,1		1,5	1,1
			1,3	2,2	1,8	1,3
			0,1		3,1	2,2
			0,9	0,4	1,9	1,4
1,4			1,5	2,3	1,8	1,2
2,9			2,1	3,1	2,4	1,6
1,3			1	1,6	1,3	0,9
			1,8	2,7	2,1	1,4
2,5			0,3	0,4	1,5	1,1
1,9			1,3	2,2	1,8	1,3
1,6			1,1		1,5	1,1
			1,9	2,7	2,3	1,5
			1	1,4	1,9	1,2
7			5,6	11	8,8	6,5
2,6			3,4	5,7	4	2,9
			4,3	7,8	5,9	4,3
1,5			1,3	2,2	1,8	1,3
1,7			1,5	2,5	2	1,5
			1,9	2,7	2,3	1,5
3,8			0,1		3,1	2,2
			1,2	1,9	2,2	1,6
			1,3	2,2	1,8	1,3
2,5			1,3	2,1	1,7	1,3
4,1			0,1		3,1	2,2
			0,8	1,3	2,3	1,7
5,5			0,7	1,1	2	1,4
			3,2	4,6	2,7	1,8
1,9			1	1,5	1,2	0,8

			1,3	1,9	1,9	1,3
5			3,3	6,2	4,9	3,6
2,5			3,2	4,6	2,7	1,8
			3,2	5,2	3,5	2,5
3,2-3,9			2,2	3,7	3,6	1,9
			2,3	3,3	2,8	1,9
			3,4	6,5	5,2	3,6
1			1,3	2,1	1,7	1,3
			2,2	3,6	3,2	2
			1,3	2,2	1,8	1,3
2,1			1,5	2,5	2,0	1,5
			1,1	-	1,5	1,1
3,0			1,9	2,7	2,3	1,5
			1,5	2,2	2,0	1,4
			1,5	2,5	1,9	1,4
			0,4	0,6	1,9	1,3
			1,2	2,0	1,6	1,2
			2,1	3,1	2,4	1,6
			1,2	2,0	1,9	0,4
2,0			0,7	1,1	2,0	1,4
			-	-	2,3	1,5
			0,3	0,4	1,5	1,1
2,4			3,2	4,6	2,7	1,8
			0,7	1,9	2,2	1,5
2,5			3,2	4,6	2,7	1,8
			0,3	0,4	1,5	1,1
5,0			3,3	6,2	4,9	3,6
1,4			1,5	2,5	2,0	1,5
			2,3	1,4	2,9	2,1
2,5			0,4	0,6	1,9	1,3
2,4			1,5	2,5	2,0	1,5
2,2			1,9	2,7	2,3	1,5
2,2			1,3	2,2	1,8	1,3
			1,1	1,7	2,0	1,4
3,1			1,9	2,7	2,3	1,5
2,6			1,5	2,5	2,0	1,5
2,7			2,7	3,6	3,0	2,0
			1,9	2,8	2,4	1,6
1,8-1,3			1,3	2,2	1,8	1,3
			2,3	3,3	2,3	1,9

5,8	14,3					
3,5			2,9	4,3	3,6	2,3
34,0	36,9					
	23,3		2,9	4,3	3,6	2,3
10,0	13,2					
	14,3					
	13,8					
7,5	14,3					
			8,5	9,2	7,4	4,9
			2,5	5,2	4,2	2,5
	14,3		4,5	6,5	5,3	3,3
7,7			3,5	5,6	4,5	3,4
			2,4	3,7	2,8	1,7
			3,2	5,0	4,0	2,9
12,8	14,3					
3,8		3,5	2,9	4,3	3,6	2,3
	14,3	3,5	2,9	4,3	3,6	2,3
11,1	14,3					
3,8		2,8	0,9	1,1	3,1	1,9
	14,3	2,8	0,9	1,1	3,1	1,9
	14,3					
	14,3					
3,4		3,5	2,9	4,3	3,6	2,3
	8,2					
		2,8	0,9	1,1	3,1	1,9
	8,2	3,3	2,3	3,4	3,4	2,2
11,0	14,3					
2,2		2,8	0,9	1,1	3,1	1,9
	8,2					
	12,5	2,8	0,9	1,1	3,1	1,9
	14,3					
	14,3					
10,0			6,7	7,0	5,6	3,4
			1,7	2,9	2,3	1,3

			6,9	10,1	8,0	5,3
			5,7	6,5	5,2	3,2
15,7	14,1					
	14,3					
	11,4					
	13,8					
10,0	14,3					
		3,5	2,9	4,3	3,6	2,3
	14,3	3,5	2,9	4,3	3,6	2,3
9,2	14,3					
3,4		3,5	2,9	4,3	3,6	2,3
	14,3	3,5	2,9	4,3	3,6	2,3
			6,7	7,0	5,6	3,4
2,0			1,7	2,9	2,3	1,3
2,8			2,4	3,7	2,8	1,7
			3,9	4,8	3,8	2,3
9,9	14,3					
	8,2					
	12,8					
10,5	14,3					
3,4		3,5	2,9	4,3	3,6	2,3
		2,8	0,9	1,1	3,1	1,9
	14,3	3,3	2,2	3,2	3,4	2,1
9,8	14,3					
	14,3					
2,7			2,4	3,7	2,8	1,7
			3,5	6,5	4,9	3,6
			6,7	7,0	5,6	3,4
			1,7	2,9	2,3	1,7
			3,4	5,0	3,9	2,6
10,3	14,3					
		2,8	0,9	1,1	3,1	1,9
	8,2					
	13,2	2,8	0,9	1,1	3,1	1,9
	14,3					

4,4		2,8	0,9	1,1	3,1	1,9
	14,3	2,8	0,9	1,1	3,1	1,9
	14,3					
6,4	8,2					
3,9		3,5	2,9	4,3	3,6	2,3
	13,2	3,5	2,9	4,3	3,6	2,3
	14,3					
		3,5	2,9	4,3	3,6	2,3
11,5	14,1					
	14,2	3,5	2,9	4,3	3,6	2,3
31,5						
19,5	14,1					
	14,3					
	26,5					
10,6			7,1	11,6	9,0	6,0
		3,5	2,9	4,3	3,6	2,3
2,8		2,8	0,9	1,1	3,1	1,9
6,5	4,6					
	4,6	3,3	5,0	8,0	6,6	4,3
	14,3					
		2,8	0,9	1,1	3,1	1,9
	14,3	2,8	0,9	1,1	3,1	1,9
12,0	14,3					
	14,3					
	14,3					
2,7			0,9	1,1	3,1	1,9
	14,3		0,9	1,1	3,1	1,9
5,0			2,4	3,7	2,8	1,7
		9,3	6,7	7,0	5,6	3,4
			2,5	5,2	4,2	2,5
8,2		5,3	4,3	7,2	5,8	3,6
		7,5	3,4	5,0	4,2	2,6
	14,3					
	14,3					
	14,3					

	14,3					
	14,3					
	14,3					
	14,3					
	14,1					
	14,2					
	14,3					
	14,3					
	14,3					
	14,3					
	14,3					
	14,3					
	14,3					
	14,3					
	14,3					
	14,3					
			4,3	7,1	5,8	3,9
	14,3		4,3	7,1	5,8	3,9
Участок "Байсань"						
			2,1	3,1	2,4	1,6
			2,1	3,1	2,4	1,6
			2,1	3,1	2,4	1,6
			2,5	3,5	1,5	0,7
			1,7	2,5	1,1	0,8
			2,4	3,4	1,4	0,7
3,5		2,8	2,3	3,3	2,3	1,9
2,7		2,3	2,7	3,6	3,0	2,0
			1,3	2,2	1,8	1,3
			1,1	-	1,5	1,1
		2,6	2,0	2,7	2,4	1,7
3,6		2,3	2,7	3,6	3,0	2,0
		3,2	2,5	3,7	3,3	2,0
			1,7	2,8	2,2	1,7
		3,2	2,3	3,5	3,1	1,9
			2,3	3,3	2,8	1,9
1,4			2,1	3,5	1,4	0,7

			1,3	2,2	1,8	1,3
			2,0	3,1	2,2	1,4
2,5			2,5	3,5	1,5	0,7
2,4			1,7	2,5	1,1	0,8
			1,7	2,7	2,2	1,6
			2,2	3,1	1,4	0,8
4,1			2,3	3,3	2,8	1,9
			2,7	3,6	3,0	2,0
			1,9	2,7	2,3	1,5
			2,3	3,3	2,8	1,9
2,9		3,2	2,5	3,7	3,3	2,0
			2,9	4,2	2,6	1,6
		3,2	2,6	3,8	3,2	1,9
3,0			0,5	0,8	3,9	2,9
			2,9	4,2	2,6	1,6
			1,5	2,5	2,0	1,5
			1,1	1,6	3,4	2,5
			4,0	4,5	3,6	2,5
1,4			0,4	0,6	1,9	1,3
			0,1	-	3,1	2,2
			2,5	2,9	3,0	2,1
			6,0	12,0	11,0	7,2
			6,0	12,0	11,0	7,2
2,4-2,8			2,5	3,7	3,3	2,0
			2,9	4,2	2,6	1,6
			1,7	2,3	2,2	1,7
			2,4	3,6	3,0	1,9
13,0	9,5					
	6,9					
5,1	4,0					
	7,6					
9,1	8,2					
	5,6					
			1,0	-	2,0	1,4
	7,2		1,0	-	2,0	1,4
		3,4	2,9	4,1	3,3	2,3
1,1			1,1	1,8	1,4	1,1
2,2			3,6	5,8	2,8	1,9
		3,4	2,6	3,8	2,8	2,0

13,0						
			1,0	-	2,0	1,4
	14,3					
		2,8	2,3	3,3	2,8	1,9
	13,2	2,8	1,8	2,0	2,5	1,7
3,6-3,3		3,2	2,5	3,7	3,3	2,0
1,0			1,7	2,8	2,2	1,7
3,3			2,9	4,2	2,6	1,6
		3,2	2,4	3,6	2,9	1,9
4,0-4,2			1,0	-	2,0	1,4
13,0						
			1,9	2,7	2,3	1,5
13,0			1,2	0,7	2,0	1,4
2,1		2,8	2,3	3,3	2,8	1,9
			1,9	2,7	2,3	1,5
		2,8	2,1	3,1	2,6	1,7
3,0-2,4			2,5	3,7	3,3	2,0
2,2			2,9	4,2	2,6	1,6
2,6			1,7	2,8	2,2	1,7
			2,6	3,8	2,9	1,8
2,8			0,1	0,3	2,9	2,0
			1,9	2,7	2,3	1,5
8,5			5,6	11,0	8,8	6,5
			1,2	2,1	3,3	2,3

Продолжение таблицы

Расчетная урожайность по контуру: цент неров на гектар сухой массы	Кормовой запас по контуру: цент неров на гектар сухой массы	Культурные технические состояние, наличие лекарственных растений	Рекомендации по использованию, вид скота. Рекомендуются меры улучшения
15	16	17	18
	92	Чистые	Весенне-летне-осенние пастбища для всех видов скота
	48	Сильно застарели таволгой	
		Чистые	Весенне-летне-осенние пастбища для всех видов скота
	6740	Чистые	Весенне-летне-осенние пастбища для всех видов скота

	3450	Чистые	Осенние пастбища для овец
6		Сильно закустарены чингилом	Весенне-летне-осенние пастбища для всех видов скота
4		Чистые	
		Чистые	Сенокос
7,5			Весенне-летне-осенние пастбища для всех видов скота
4,7		Чистые	Весенне-летне-осенние пастбища для всех видов скота
		Чистые	Сенокос Весенне-летне-осенние пастбища для всех видов скота
5,3		Сильно закустарены чингилом	
3,1	3487	Чистые	Сенокос
4,1	1054	Чистые	Сенокос
1,9		Сильно закустарены чингилом	Сенокос
5,4		Чистые	Весенне-летне-осенние пастбища для всех видов скота
2,6		Чистые	Весенне-летне-осенние пастбища для всех видов скота
3,8		Сильно заочкарены	
2,7		Чистые	
		Чистые	Весенне-летне-осенние пастбища для всех видов скота
4,6		Чистые	Периодически косимые весенне-летне-осенние пастбища для всех видов скота
2,4	1697	Чистые	Периодически косимые весенне-летне-осенние пастбища для всех видов скота
3,4	886	Сильно заочкарены	Весенне-летне-осенние пастбища для всех видов скота
1,9	506	Чистые	
2,9	269	Сильно закустарены чингилом	

1,4		Чистые	Весенне-летне-осенние пастбища для всех видов скота
4,6		Сильно закустарены таволгой	
2,4		Чистые	
3,2		Чистые	Сенокос Летние пастбища для крупного рогатого скота
1,7		Сильно закустарены таволгой	Весенне-летне-осенние пастбища для всех видов скота
		Чистые	
4,6	1596	Сильно закустарены таволгой	
2,4	833	Сильно закустарены чингилом	Весенне-летне-осенние пастбища для всех видов скота
3,4	337	Чистые	
1,9	188	Чистые	Весенне-летне-осенние пастбища для всех видов скота
		Сильно закустарены таволгой	
4,6		Средне закустарены чингилом	Весенне-летне-осенние пастбища для всех видов скота
2,4		Чистые	
3,4		Сильно закустарены таволгой	
1,9		Чистые	Весенне-летне-осенние пастбища для всех видов скота
		Сильно закустарены чингилом	
8,9	365	Чистые	
4,6	189	Чистые	Весенне-летне-осенние пастбища для всех видов скота
2,4	24	Сильно закустарены чингилом	
1,3	13	Чистые	
		Чистые	Весенне-летне-осенние пастбища для всех видов скота
8,9		Сильно закустарены таволгой	

4,6		Чистые	
2,4		Сильно закочкарены	Весенне-летне-осенние пастбища для всех видов скота
1,3		Сильно закустарены чингилом	
		Сильно закустарены чингилом	Весенне-летне-осенние пастбища для всех видов скота
3,8	338	Чистые	
2	178	Чистые	Весенне-летне-осенние пастбища для всех видов скота
2,7	30	Сильно закустарены таволгой	
1,5	17	Чистые	Весенне-летне-осенние пастбища для всех видов скота
		Сильно закустарены таволгой	
3,8		Чистые	Весенне-летне-осенние пастбища для всех видов скота
2		Сильно закустарены таволгой	
2,7		Чистые	
1,5		Сильно закустарены таволгой	
		Чистые	Весенне-летне-осенние пастбища для всех видов скота
6,6	18537	Сильно закустарены таволгой	
3,5	9908	Сильно закустарены чингилом	
4,6		Чистые	Весенне-летне-осенние пастбища для всех видов скота
2,4	258	Чистые	Осенние пастбища для овец
	133	Чистые	Весенне-летне-осенние пастбища для всех видов скота
5,8		Чистые	Сенокос Периодически косимые весенне-летне-осенние пастбища для всех видов скота

3,1	258	Чистые	
	133	Чистые	Сенокос среди леса
8,9		Сильно закустарены таволгой	Весенне-летне-осенние пастбища для всех видов скота
4,6		Чистые	
		Чистые	Весенне-летне-осенние пастбища для всех видов скота
8,9		Сильно закустарены таволгой	
4,6		Чистые	
		Сильно закустарены чингилом	
6,6	667	Сильно закустарены чингилом	Сенокос Весенне-летне-осенние пастбища для всех видов скота
3,5	354	Сильно закустарены чингилом	
2,4	60	Чистые	
1,3	33	Чистые	Сенокос Периодически косимые весенне-летне-осенние пастбища для всех видов скота
		Чистые	Сенокос
6,6		Чистые	Сенокос Периодически косимые весенне-летне-осенние пастбища для всех видов скота
3,5		Чистые	Весенне-летне-осенние пастбища для всех видов скота
2,4		Сильно закустарены чингилом	
1,3		Чистые	Весенне-летне-осенние пастбища для всех видов скота
	7600	Чистые	Весенне-летне-осенние пастбища для всех видов скота
7	4000	Сильно закустарены таволгой	
3,7		Чистые	Весенне-летне-осенние пастбища для всех видов скота

8,9		Средне закустарены чингилом	Весенне-летне-осенние пастбища для всех видов скота
4,6		Чистые	
7,6		Чистые	Весенне-летне-осенние пастбища для всех видов скота
4		Сильно закустарены таволгой	
	718	Чистые	
5,3	373	Чистые	Осенние пастбища для овец
4,4		Сильно закустарены таволгой	Весенне-летне-осенние пастбища для всех видов скота
2,1		Чистые	
		Чистые	Весенне-летне-осенние пастбища для всех видов скота
5,2		Сильно закустарены чингилом	Весенне-летне-осенние пастбища для всех видов скота
2,7		Сильно закустарены чингилом	
		Сильно закустарены чингилом	
6,6	3221	Средне закустарены чингилом	Весенне-летне-осенние пастбища для всех видов скота
3,5	1708	Чистые	
2,4	502	Сильно заочкарены	
1,3	272	Чистые	Весенне-летне-осенние пастбища для всех видов скота
		Слабо закустарены чингилом	
6,6		Чистые	Весенне-летне-осенние пастбища для всех видов скота
3,5		Сильно закустарены таволгой	
2,4		Чистые	
1,3		Заочкарены	Летние пастбища для крупного рогатого скота частично
		Заболочены	
6,6		Чистые	

3,5		Чистые	Весенне-летне-осенние пастбища для всех видов скота
7	2144	Средне закустарены чингилом	
3,7	1152	Заболочены	Весенне-летне-осенние пастбища для всех видов скота
2,4	192	Средне закочкарены	
1,3	104	Чистые	
		Чистые	Весенне-летне-осенние пастбища для всех видов скота
6,7	4367	Сильно закустарены чингилом	Весенне-летне-осенние пастбища для всех видов скота
3,6	2130	Сильно закустарены чингилом	Весенне-летне-осенние пастбища для всех видов скота
2,4		Чистые	
1,3		Чистые	Весенне-летне-осенние пастбища для всех видов скота
		Слабо закочкарены	Сенокос Весенне-летне-осенние пастбища для всех видов скота
4,1		Чистые	
2		Средне закустарены чингилом	
	3497	Чистые	
4,1	1699	Слабо закочкарены	Сенокос
2		Чистые	
3,4		Сильно закустарены чингилом	Весенне-летне-осенние пастбища для всех видов скота
1,7		Чистые	
3,9		Чистые	Осенние пастбища для овец
1,9		Чистые	Сенокос
		Чистые	Сенокос Периодически косимые весенне-летне-осенние пастбища для всех видов скота
		Чистые	
		Чистые	

		Чистые	Выборочный сенокос
		Чистые	Сенокос Периодически косимые весенне-летне-осенние пастбища для всех видов скота
2,1		Сильно закустарены чингилом	
1,5		Сильно заочкарены	Весенне-летне-осенние пастбища для всех видов скота
4	3115	Чистые	Сенокос
2,2	1933	Чистые	Осенние пастбища для овец
		Сильно закустарены чингилом	Весенне-летне-осенние пастбища для всех видов скота
		Чистые	
		Чистые	Весенне-летне-осенние пастбища для всех видов скота
2,9		Чистые	Летние пастбища для крупного рогатого скота
1,8		Сильно заочкаены	
		Чистые	Весенне-летне-осенние пастбища для всех видов скота
		Средне засорены бургуном	
6,6	403	Чистые	
3,5	214	Чистые	Сенокос
2,4	36		Периодически косимые весенне-летне-осенние пастбища для всех видов скота
1,3	20	Чистые	Периодически косимые весенне-летне-осенние пастбища для всех видов скота
		Чистые	Весенне-летне-осенние пастбища для всех видов скота
6,6		Чистые	Весенне-летне-осенние пастбища для всех видов скота
3,5		Чистые	Периодически косимые весенне-летне-осенние

			пастбища для всех видов скота
2,4		Чистые	Периодически косимые весенне-летне-осенние пастбища для всех видов скота
1,3		Средне заочкарены	
		Слабо засорены бургуном	Периодически косимые весенне-летне-осенние пастбища для всех видов скота
4,6		Чистые	
2,4		Чистые	Сенокос
3,8	2817	Чистые	Весенне-летне-осенние пастбища для всех видов скота
2	1441	Средне засорены бургуном	
2,4	672	Чистые	
1,3	364	Чистые	Весенне-летне-осенние пастбища для всех видов скота
		Чистые	Весенне-летне-осенние пастбища для всех видов скота
4,3		Слабо заочкарены	Весенне-летне-осенние пастбища для всех видов скота
2,2		Чистые	
2,4		Чистые	Весенне-летне-осенние пастбища для всех видов скота
1,3		Чистые	Весенне-летне-осенние пастбища для всех видов скота
		Заболочены периодически	Сенокос Весенне-летне-осенние пастбища для всех видов скота
4,6		Сильно заочкарены	
2,4		Слабо засорены бургуном	Периодически косимые весенне-летне-осенние пастбища для всех видов скота
3,8	116	Чистые	
2	59	Чистые	
2,4	29	Слабо заочкарены	

1,3	16	Чистые	Весенне-летне-осенние пастбища для всех видов скота
		Средне закустарены чингилом	
4,3		Сильно закочкарены	Летние пастбища для крупного рогатого скота, при поверхностной планировке сенокос
2,2		Слабо закустарены шиповником, средне закочкарены	Периодически косимые весенне-летне-осенние пастбища для всех видов скота
2,4		Чистые	
1,3		Чистые	Периодически косимые весенне-летне-осенние пастбища для всех видов скота
		Чистые	Весенне-летне-осенние пастбища для всех видов скота
4,6		Средне засорены бургуном	Весенне-летне-осенние пастбища для всех видов скота
2,4		Средне засорены бургуном	Весенне-летне-осенние пастбища для всех видов скота
3,8	86	Чистые	
2	44	Слабо закустарены шиповником, сильно закочкарены	Весенне-летне-осенние пастбища для всех видов скота
2,4	22	Сильно закустарены чингилом	Весенне-летне-осенние пастбища для всех видов скота
1,3	12	Чистые	
			Периодически косимые весенне-летне-осенние пастбища для всех видов скота
4,3		Чистые	Периодически косимые весенне-летне-осенние пастбища для всех видов скота
2,2		Чистые	Сенокос
2,4		Чистые	
1,3		Чистые	Сенокос

Весенне-летне-осенние

Чистые

			пастбища для всех видов скота
3,7		Чистые	Сенокос
1,8		Чистые	
4,1		Чистые	
2,2	1149	Чистые	Сенокос
2,4	608	Чистые	Сенокос
1,3		Чистые	Весенне-летне-осенние пастбища для всех видов скота
2,1		Сильно заочкарены	
1,1		Чистые	
3,4		Чистые	Сенокос
1,8		Чистые	Сенокос
		Чистые	Периодически корсимые весенне-летне-осенние пастбища для всех видов скота
3,7		Чистые	Периодически корсимые весенне-летне-осенние пастбища для всех видов скота
1,8		Местами средне заочкарены	Сенокос
4,1		Чистые	
2,2	112	Чистые	Периодически корсимые весенне-летне-осенние пастбища для всех видов скота
2,4	59	Чистые	Периодически корсимые весенне-летне-осенние пастбища для всех видов скота
1,3		Средне заочкарены	Весенне-летне-осенние пастбища для всех видов скота
2,1		Чистые	Весенне-летне-осенние пастбища для всех видов скота
1,1		Чистые	
3,4		Средне заочкарены	
1,8		Чистые	Весенне-летне-осенние пастбища для всех видов скота
		Сильно заочкарены	

3,7		Чистые	Весенне-летне-осенние пастбища для всех видов скота
1,8		Средне засорены бургуном	
4,1		Сильно заочкарены	
2,2	37	Чистые	Весенне-летне-осенние пастбища для всех видов скота
2,4	20	Сильно заочкарены	
1,3		Слабо заочкарены	Весенне-летне-осенние пастбища для всех видов скота
2,1		Чистые	
1,1		Чистые	Весенне-летне-осенние пастбища для всех видов скота
3,4		Чистые	Периодически корсимые весенне-летне-осенние пастбища для всех видов скота
1,8		Сильно заочкарены	Весенне-летне-осенние пастбища для всех видов скота
		Чистые	
3,7		Чистые	Весенне-летне-осенние пастбища для всех видов скота
1,8		Чистые	Периодически корсимые весенне-летне-осенние пастбища для всех видов скота
4,1		Чистые	Весенне-летне-осенние пастбища для всех видов скота
2,2	282	Сильно заочкарены	
2,4	149	Чистые	
1,3		Чистые	Весенне-летне-осенние пастбища для всех видов скота
2,1		Чистые	Весенне-летне-осенние пастбища для всех видов скота
1,1		Сильно закустарены таволгой	
3,4	725	Чистые	Весенне-летне-осенние пастбища для всех видов скота

1,8	353	Сильно закочкарены	
		Чистые	Весенне-летне-осенние пастбища для всех видов скота
3,7		Средне засорены бургуном	
1,8		Чистые	Весенне-летне-осенние пастбища для всех видов скота
3,7		Сильно закочкарены	
1,8		Средне засорены бургуном	
		Чистые	Весенне-летне-осенние пастбища для всех видов скота
3,7		Сильно закустарены таволгой	
1,8		Чистые	Весенне-летне-осенние пастбища для всех видов скота
3,6		Сильно закочкарены	Весенне-летне-осенние пастбища для всех видов скота
1,8	2703	Чистые	
4,9	1386	Слабо закустарены бургуном	Весенне-летне-осенние пастбища для всех видов скота
2,5		Чистые	
		Чистые	Весенне-летне-осенние пастбища для всех видов скота
		Сильно закочкарены	
3,9		Сильно закочкарены	Весенне-летне-осенние пастбища для всех видов скота
2		Чистые	
		Чистые	Весенне-летне-осенние пастбища для всех видов скота
3,7		Сильно закочкарены	
1,8		Чистые	
2,4		Чистые	Весенне-летне-осенние пастбища для всех видов скота
1,3	4221	Сильно закустарены таволгой	

1,6	2111	Чистые	Весенне-летне-осенние пастбища для всех видов скота
0,8		Чистые	Весенне-летне-осенние пастбища для всех видов скота
3,7		Чистые	Весенне-летне-осенние пастбища для всех видов скота
1,7		Чистые	Весенне-летне-осенние пастбища для всех видов скота
3		Сильно закустарены чингилом	Весенне-летне-осенние пастбища для всех видов скота
1,5		Чистые	
		Чистые	Весенне-летне-осенние пастбища для всех видов скота
3,8		Чистые	Весенне-летне-осенние пастбища для всех видов скота
1,9		Чистые	Осенние пастбища для овец
3,6		Сильно засорены бургуном	
1,8	993	Чистые	Весенне-летне-осенние пастбища для всех видов скота
2,4	496	Сильно заочкарены	
1,3		Чистые	
		Средне засорены бургуном	Весенне-летне-осенние пастбища для всех видов скота
		Чистые	
3,4		Средне засорены бургуном	
1,7		Чистые	Весенне-летне-осенние пастбища для всех видов скота
		Сильно заочкарены	Весенне-летне-осенние пастбища для всех видов скота
5		Сильно закустарены чингилом	Весенне-летне-осенние пастбища для всех видов скота
3,3	500	Чистые	

5,5	296	Чистые	Весенне-летне-осенние пастбища для всех видов скота
2,9		Средне засорены бургуном	Весенне-летне-осенние пастбища для всех видов скота
2,4		Чистые	
1,2		Чистые	Весенне-летне-осенние пастбища для всех видов скота
4,9		Средне засорены чингилом	
2,9		Средне засорены бургуном	
		Чистые	
3,9		Средне засорены бургуном	Весенне-летне-осенние пастбища для всех видов скота
1,9	17	Чистые	
5,5	9	Чистые	Осенние пастбища для овец
2,9		Чистые	Весенне-летне-осенние пастбища для всех видов скота
3,4		Сильн заочкарены	Весенне-летне-осенние пастбища для всех видов скота
1,9		Чистые	Весенне-летне-осенние пастбища для всех видов скота
4,2			Весенне-летне-осенние пастбища для всех видов скота
2,2	182	Чистые	Весенне-летне-осенние пастбища для всех видов скота
1,6	91	Сильно закустарены таволгой	
0,8		Чистые	Весенне-летне-осенние пастбища для всех видов скота
3,7		Сильно закустарены таволгой	
1,8		Чистые	Осенние пастбища для овец
2		Чистые	Весенне-летне-осенние пастбища для всех видов скота

1		Чистые	Весенне-летне-осенние пастбища для всех видов скота
		Сильно закустарены таволгой	
5		Чистые	
3,3	1377	Чистые	Весенне-летне-осенние пастбища для всех видов скота
5,5	815	Чистые	Улучшенный сенокос
2,9		Чистые	Весенне-летне-осенние пастбища для всех видов скота
2,4		Сильно заочкарены	
1,2		Чистые	
4,9		Чистые	Весенне-летне-осенние пастбища для всех видов скота
2,9		Сильно заочкарены	Весенне-летне-осенние пастбища для всех видов скота
	92	Сильно заочкарены	
3,7	48	Чистые	Весенне-летне-осенние пастбища для всех видов скота
1,8		Чистые	Весенне-летне-осенние пастбища для всех видов скота
2,4		Чистые	Выборочные Весенне-летне-осенние пастбища для всех видов скота
1,3		Чистые	Весенне-летне-осенние пастбища для всех видов скота
3,3		Чистые	Весенне-летне-осенние пастбища для всех видов скота
1,7		Сильно заочкарены	Весенне-летне-осенние пастбища для всех видов скота
		Чистые	
5,2		Чистые	Весенне-летне-осенние пастбища для всех видов скота
2,7		Чистые	Весенне-летне-осенние пастбища для всех видов скота

3,1		Чистые	Весенне-летне-осенние пастбища для всех видов скота
1,6		Сильно заочкарены	
3,6	14265	Чистые	
1,9	7588	Сильно заочкарены	
7,3	1213	Чистые	Весенне-летне-осенние пастбища для всех видов скота
4,1	640	Сильно заочкарены таволгой	
		Чистые	Весенне-летне-осенние пастбища для всех видов скота
4,7		Сильно закустарены чингилом	
2,5		Сильно заочкарены	
3,6		Чистые	Весенне-летне-осенние пастбища для всех видов скота
1,9		Сильно заочкарены	
		Сильно закустарены чингилом	Весенне-летне-осенние пастбища для всех видов скота
1,7		Чистые	
0,7	1858	Чистые	Периодически корсимые весенне-летне-осенние пастбища для всех видов скота
4,1	892	Чистые	Периодически корсимые весенне-летне-осенние пастбища для всех видов скота
2,2		Чистые	Периодически корсимые весенне-летне-осенние пастбища для всех видов скота
2,6		Сильно закустарены таволгой	Весенне-летне-осенние пастбища для всех видов скота
1,5		Чистые	Весенне-летне-осенние пастбища для всех видов скота
2,5		Чистые	Весенне-летне-осенние пастбища для всех видов скота

1,2		Чистые	Весенне-летне-осенние пастбища для всех видов скота
		Сильно закустарены таволгой	
2,2		Чистые	
0,9	3363	Сильно закустарены таволгой	Весенне-летне-осенние пастбища для всех видов скота
	1608	Чистые	
2,6		Чистые	Весенне-летне-осенние пастбища для всех видов скота
1,5		Сильно закустарены таволгой	
		Закаменены	
2,3		Чистые	Весенне-летне-осенние пастбища для всех видов скота
1,1		Сильно закустарены таволгой	
		Чистые	
		Чистые	Весенне-летне-осенние пастбища для всех видов скота
	7942	Сильно закустарены таволгой	
1,5	4633	Сильно закустарены таволгой	Весенне-летне-осенние пастбища для всех видов скота
0,8		Чистые	
3,1		Чистые	Осенние пастбища для овец
1,9		Защепнены	Весенне-летне-осенние пастбища для всех видов скота
2,4		Сильно закустарены таволгой Защепнены	
1,4		Сильно закаменены	
1,6		Чистые	Осенние пастбища для овец
0,8	2182	Сильно закустарены таволгой	
2,4	1091	Чистые	Весенне-летне-осенние пастбища для всех видов скота

1,3		Чистые	Весенне-летне-осенние пастбища для всех видов скота
2,8		Сильно закустарены таволгой	
1,2		Чистые	
2	101	Чистые	Осенние пастбища для овец
1	79	Чистые	Весенне-летне-осенние пастбища для всех видов скота
		Сильно закустарены таволгой	
4,1		Чистые	
3		Чистые	Весенне-летне-осенние пастбища для всех видов скота
5,4		Сильно закустарены таволгой	
4,5		Чистые	Весенне-летне-осенние пастбища для всех видов скота
4,6		Чистые	Весенне-летне-осенние пастбища для всех видов скота
3,6		Чистые	
4,1		Чистые	
2		Сильно закустарены таволгой	
		Защеплены	Весенне-летне-осенние пастбища для всех видов скота
3,4	1244	Защеплены	
1,7	606	Защеплены	
	84	Сильно закустарены таволгой	
2,4	46	Чистые	Весенне-летне-осенние пастбища для всех видов скота
1,3		Чистые	
3,9		Чистые	
1,9		Сильно закустарены таволгой	
2,4		Сильно закустарены таволгой	Весенне-летне-осенние пастбища для всех видов скота
1,3		Чистые	

		Чистые	
	850	Чистые	
1,7	350	Чистые	Весенне-летне-осенние пастбища для всех видов скота
0,7		Чистые	
1,7		Сильно закустарены таволгой	
0,8		Чистые	
1,7		Сильно закустарены таволгой	Весенне-летне-осенние пастбища для всех видов скота
0,7		Чистые	
2,6		Чистые	
1,5	1169	Чистые	Весенне-летне-осенние пастбища для всех видов скота
3,2	645	Чистые	
1,8		Сильно закустарены таволгой	
4,1		Чистые	Весенне-летне-осенние пастбища для всех видов скота
2,1		Средне закустарены таволгой	
2,9		Чистые	
1,6		Чистые	
3		Сильно закустарены чингилом	Весенне-летне-осенние пастбища для всех видов скота
1,8		Сильно закустарены таволгой	
2,6		Чистые	
1,5	5363	Средне закустарены чингилом	Весенне-летне-осенние пастбища для всех видов скота
4,1	3088	Чистые	
2,1		Сильно заkochкарены	
4,3		Средне закустарены чингилом	Весенне-летне-осенние пастбища для всех видов скота
2,3		Чистые	
3,3		Чистые	
1,9		Чистые	
		Чистые	

2,6		Чистые	Весенне-летне-осенние пастбища для всех видов скота
1,5		Слабо закустарены чингилом	
3,4		Чистые	
1,8		Чистые	
4,3		Сильно заочкарены	Весенне-летне-осенние пастбища для всех видов скота
2,3		Чистые	
3		Чистые	
1,8		Чистые	Весенне-летне-осенние пастбища для всех видов скота
3,4		Чистые	
1,8	9411	Чистые	
4,3	5333	Чистые	Весенне-летне-осенние пастбища для всех видов скота
2,3		Чистые	
3		Чистые	Сенокос . Весенне-летне-осенние пастбища для всех видов скота
1,8		Заболочены	
3		Сильно закустарены чингилом	
1,7		Чистые	Сенокос. Периодически косимые весенне-летне-осенние пастбища для всех видов скота
3,4		Чистые	
1,8		Чистые Заболочены	
5,2		Чистые	Сенокос
3,1		Чистые	
2,2		Заболочены	
0,9	3667	Чистые	Сенокос . Весенне-летне-осенние пастбища для всех видов скота
2,7	1966	Чистые	
1,6		Чистые	
4,3		Сильно закустарены	Весенне-летне-осенние пастбища для всех видов скота

2,3		Сильно закустарены таволгой	
3,7		Чистые	Сенокос. Периодически косимые весенне-летне-осенние пастбища для всех видов скота
2		Чистые	
3,4	11943	Чистые	Сенокос. Периодически косимые весенне-летне-осенние пастбища для всех видов скота
1,8	6514	Чистые	
		Чистые	Выборочный сенокос
2,6		Чистые	Сенокос. Периодически косимые весенне-летне-осенние пастбища для всех видов скота
1,5		Чистые	
3,3		Чистые	
1,8	8867	Чистые	Сенокос. Периодически косимые весенне-летне-осенние пастбища для всех видов скота
3	4988	Чистые	
1,8		Чистые	
3,4		Чистые	Выборочный сенокос
1,8		Чистые	Весенне-летне-осенние пастбища для всех видов скота
3,2		Чистые	
1,8		Чистые	
3		Чистые	Сенокос.
1,8	9861	Чистые	
3,4	5588		
1,8		Чистые	
2,6		Чистые	Сенокос.
1,5		Чистые	
3		Чистые	Выборочный сенокос. Периодически косимые весенне-летне-осенние пастбища для всех видов скота
1,7		Чистые	

3		Чистые	Весенне-летне-осенние пастбища для всех видов скота
1,8	1941	Чистые	
3,4	1127	Сильно закустарены таволгой	
1,8		Чистые	Выборочный сенокос.
2,6		Чистые	
1,5		Чистые	Выборочный сенокос. Периодически косимые весенне-летне-осенние пастбища для всех видов скота
3,1		Чистые	
1,8		Чистые	
4,2		Чистые	Выборочный сенокос.
2,3		Сильно закустарены таволгой	Весенне-летне-осенние пастбища для всех видов скота
5,6	1100	Сильно закустарены таволгой	
2,7	562	Чистые	
3,8		Чистые	
2,2		Чистые	Сенокос. Периодически косимые весенне-летне-осенние пастбища для всех видов скота
		Чистые	
4,7		Чистые	
2,4		Чистые	Сенокос. Периодически косимые весенне-летне-осенние пастбища для всех видов скота
4,2		Чистые	
2,3		Чистые	Сенокос. Периодически косимые весенне-летне-осенние пастбища для всех видов скота
5,6		Чистые	
2,7		Чистые	
4,1		Чистые	Сенокос. Периодически косимые весенне-летне-осенние пастбища для всех видов скота

2,5		Чистые	
4,2		Чистые	
2,3	3760	Периодически заболочено	Сенокос.
5,6	2000	Периодически заболочено	
2,7		Чистые	Сенокос. Периодически косимые весенне-летне-осенние пастбища для всех видов скота
4,1		Чистые	
2,5		Чистые	
4,7		Чистые	
2,5		Чистые	Выборочный сенокос. Периодически косимые весенне-летне-осенние пастбища для всех видов скота
		Чистые	
5		Чистые	Выборочный сенокос.
2,8		Чистые	Выборочный сенокос. Периодически косимые весенне-летне-осенние пастбища для всех видов скота
4,2		Чистые	
2,3		Сильно закустарены таволгой	Периодически косимые весенне-летне-осенние пастбища для всех видов скота
5,6	3760	Чистые	
2,7	2000	Чистые	
4,1		Чистые	Выборочный сенокос.
2,5		Чистые	Выборочный сенокос.
		Чистые	Сенокос.
4,7		Чистые	Сенокос.
2,5		Чистые	
5		Чистые	Сенокос.
2,8	1560	Чистые	Сенокос.
4,2	863	Чистые	Выборочный сенокос.
2,3		Чистые	Выборочный сенокос.
2,6		Сильно закустарены, защебненные	Весенне-летне-осенние пастбища для всех видов скота
1,5		Сильно закустарены	

4,7		Сильно закустарены, защебненные	Весенне-летне-осенние пастбища для всех видов скота
2,6		Сильно закустарены	
4,2	65727	Чистые	Весенне-летне-осенние пастбища для всех видов скота, периодически косимые
2,3	16437	Чистые	
3,3		Чистые	
1,9		Чистые	
		Чистые	Весенне-летне-осенние пастбища для всех видов скота, периодически косимые
3,9		Чистые	Весенне-летне-осенние пастбища для всех видов скота, периодически косимые
2,2	4607	Чистые	
5,6	1076	Чистые Травостой стравлен	Весенне-летне-осенние пастбища для всех видов скота, Урегулировать выпас скота
3,2		Чистые Травостой стравлен	
4,2		Чистые Травостой стравлен	
2,2		Сильно закустарены, защебненные	Весенне-летне-осенние пастбища для всех видов скота
5,3		Сильно закустарены, защебненные	
3	36546	Чистые	
5,1	13792	Чистые	Весенне-летне-осенние пастбища для всех видов скота
2,7		Чистые	
3,3		Сильно закустарены	
1,9		Чистые	Весенне-летне-осенние пастбища для всех видов скота, периодически косимые
4,5		Сильно закустарены	
2,4		Чистые	Осенние пастбища для овец, лошадей
3,5		Сильно закустарены	

1,6	2167	Чистые	
4,5	767	Сильно закочкарены	Весенне-летне-осенние пастбища для всех видов скота
2,2		Чистые	
3,1		Чистые	
1,6		Сильно закочкарены	Весенне-летне-осенние пастбища для всех видов скота
3,7		Чистые	Весенне-летне-осенние пастбища для всех видов скота
1,8		Сильно закустарены	
4,6		Чистые	
2,6		Чистые, весной заливаются	Сенокос.
3,2		Чистые, весной заливаются	
1,7	4655	Чистые, весной заливаются	
4	3176	Чистые	Сенокос.
2		Чистые	
4,4		Чистые	Весенне-летне-осенние пастбища для всех видов скота, периодически косимые
2,6		Чистые	
4		Сильно закустарены	
2,2		Чистые	Сенокос. Периодически косимые весенне-летне-осенние пастбища для всех видов скота
2,9		Чистые	
1,4		Чистые	
2,3		Чистые	
1,5	4256	Чистые	Весенне-летне-осенние пастбища для всех видов скота, периодически косимые
3,5	2346	Чистые	
2,2		Сильно закустарены	
5,5		Чистые	Весенне-летне-осенние пастбища для всех видов скота
2,8			Сенокос

3		Сильно закустарены	
1,7		Чистые	Весенне-летне-осенние пастбища для всех видов скота, периодически косимые
4		Сильно закустарены	
2		Чистые	Весенне-летне-осенние пастбища для всех видов скота, периодически косимые
3,4		Сильно закустарены	
1,9		Чистые	
2,7		Чистые	Весенне-летне-осенние пастбища для всех видов скота
1,4		Сильно закустарены	

Приложение 3
к Плану по управлению
пастбищами и их
использованию

Сведения об объектах пастбищной инфраструктуры и о сервитутах для прогона сельскохозяйственных животных

№ п/п	Объекты пастбищной инфраструктуры	Количество действующих объектов пастбищной инфраструктуры, единиц	Количество объектов пастбищной инфраструктуры требующих строительства (реконструкции), единиц	Протяженность, километров	Площадь, тысяч квадратных метров
1	2	3	4	5	6
1.	Обводнительные сооружения (скважины, трубчатые и шахтные колодцы, копанн)	Колодцы-633 Родник-22 Скважин-нет	0	0	0
2.	Сооружения, мосты, дороги	5	0	0	0
3.	Скотопрогонные трассы, скотоостановочные и водопойные площадки	7	0	0	0
	Емкости для купки овец,				

4.	кошары и отгороженные места, ограждения пастбищ, изгороди (в том числе электроизгороди), загоны для загоно-порционного выпаса сельскохозяйственных животных	3	0	0	0
5.	Расколы для ветеринарной обработки сельскохозяйственных животных	8	0	0	0
6.	Сооружения и объекты, предназначенные для обеспечения электрической и тепловой энергией, объекты по использованию возобновляемых и альтернативных источников энергии	0	0	0	0
7.	Объекты водоснабжения и другие виды жизнеобеспечения, сооружения для сезонного проживания персонала и иное имущество, необходимое для содержания и использования пастбищ	0	0	0	0

Примечание: В Жанасемейском районе сервитуты для прогона сельскохозяйственных животных и скотопрогонные трассы отсутствуют.

Приложение 4
к Плану по управлению
пастбищами и их
использованию

Таблица 1. Данные о численности поголовья сельскохозяйственных животных, с указанием их владельцев

№ п/п	Код поселка, села, сельского округа по классификатору административно-территориальных объектов	Наименование поселка, села, сельского округа	Тип владельца	Бизнес идентификационный номер/индивидуальный идентификационный номер владельца	Фамилия, имя, отчество (при наличии) физических лиц или наименование юридических лиц	Численность поголовья, голов			
						Крупного рогатого скота	Мелкого рогатого скота	Лошадей	Верблюдов
1	2	3	4	5	6	7	8	9	10
1			сельский житель	820912300801 360505302253	к/х "Кадыл" (бывш. "Ажар") гл. Кадырулы Д. и Мусатаев С.К.	31	0	292	
2			сельский житель	820912300801 360505302253	к/х "Кадыл" (бывш. "Ажар") гл. Кадырулы Д. и Мусатаев С.К.				
3			сельский житель	611014301103	к/х "Сүйкім" гл. Балпыков Б. , Балпыков Б.Ж.	77	99	100	
4			сельский житель	611014301103	к/х "Сүйкім" гл. Балпыков Б.				
			сельский						

5	Алгаба сский сельск ий округ	ж ит ел ь	611014301103	к/х "Сүйкім" гл. Балпыков Б				
6		се ль ск ий ж ит ел ь	410217400329	к/х "Адилжан" гл. Шокенова С., Кенжебаев Б.А.	152	480	114	
7		се ль ск ий ж ит ел ь	750614350525	к/х "Киікті" гл.Конысбеков С.С., (Ташмаганбетов К.)	163	0	457	
8		се ль ск ий ж ит ел ь	750614350525	к/х "Киікті" гл.Конысбеков С.С.				
9		се ль ск ий ж ит ел ь	660414300740	к/х "Айдос" гл. Тусупов С.А.	64	14	44	
10		се ль ск ий ж ит ел ь	720419400292	ф/х "Анар" гл. Ныгыметова Ж.Т.	4	0	183	
11	се ль ск ий ж ит ел ь	720419400292	ф/х "Анар" гл. Ныгыметова Ж.Т.					

1 2	сельский жители	671205300927	к/х "Найманбай" гл. Муратов Б.С.	81	494	236
1 3	сельский жители	671205300927	к/х "Найманбай" гл. Коньисбеков С.М.,			
1 4	сельский жители	540903300833 860405300347	к/х "Каратумсык" гл. Абишев У. , Шахантаев Е.А.	27	0	37
1 5	сельский жители	540903300833 860405300347	к/х "Каратумсык" гл. Абишев У. , Шахантаев Е.А.			
1 6	сельский жители	630720300500 660921400476	к/х "Саду" гл. Мырзабеков С.С., Гафиятулина С.С.	196	0	173
1 7	сельский жители	630720300500 660921400476	к/х "Саду" гл. Мырзабеков С.С., Гафиятулина С.С.			
	сельский					

1 8	ж ит ел ь	630720300500 660921400476	к/х "Саду", гл. Мырзабеков С.С.			
1 9	се ль ск ий ж ит ел ь	750326400242 731109301184	к/х "Нур" гл. Кулекенова Т.С, Сағындық Т.Т.	13	0	336
2 0	се ль ск ий ж ит ел ь	750326400242 731109301184	к/х "Нур" гл. Кулекенова Т.С, Сағындық Т.Т.			
2 1	се ль ск ий ж ит ел ь	750326400242 731109301184	к/х "Нур" гл. Кулекенова Т.С, Сағындық Т.Т.			
2 2	се ль ск ий ж ит ел ь	750326400242	к/х "Нур" гл. Кулекенова Т.С			
2 3	се ль ск ий ж ит ел ь	781027301495 761202300622	к/х "Шалкар" гл. Азимхан Ш.	83	90	289
2 4	се ль ск ий ж ит ел ь	781027301495 761202300622	к/х "Шалкар" гл. Исабеков А.С., Азимхан Ш.			

25	сельский житель	940527301217	к/х "Жал" гл. Саттаров Ш.А. (гл. Толеуов Б.Ж.)	0	0	295
26	сельский житель	940527301217	к/х "Жал" гл. Саттаров Ш.А. (гл. Толеуов Б.Ж.)			
27	сельский житель	940527301217	к/х "Жал" гл. Саттаров Ш.А.			
28	сельский житель	530801302526	к/х "Адильбек" гл. Альнасыров М.	213	0	290
29	сельский житель	850825301045	к/х "Ултау" гл. Игликов Ш.С.	159	0	29
30	сельский житель	850825301045	к/х "Ултау" гл. Игликов Ш.С.			
	сельский		к/х "Даурен" гл. Жексембаева Р.Ш.,			

3 1	ж ит ел ь	590104401625	Газизула С., Темиргалиев С.С.	0	0	73
3 2	се ль ск ий ж ит ел ь	590104401625	к/х "Даурен" гл. Жексембаева Р.Ш., Газизула С., Темиргалиев С.С.			
3 3	се ль ск ий ж ит ел ь	590104401625	к/х "Даурен" гл. Жексембаева Р.Ш., Газизула С., Темиргалиев С.С.			
3 4	се ль ск ий ж ит ел ь	640706301277	к/х "Капыш" гл. Калкенов Б.	107	0	104
3 5	се ль ск ий ж ит ел ь	640706301277	к/х "Капыш" гл. Калкенов Б.			
3 6	се ль ск ий ж ит ел ь	640706301277	к/х "Капыш" гл. Калкенов Б.			
3 7	се ль ск ий ж ит ел ь	610131301088 620316401517 850318402058	к/х "Актай" гл. Сейтмуратов Б.Ф.	0	0	624

3 8	сельский 610131301088 620316401517 850318402058	к/х "Актай" гл. Сейтмуратов Б.Ф.				
3 9	сельский 610131301088 620316401517 850318402058	к/х "Актай" гл. Сейтмуратов Б.Ф.				
4 0	сельский 610131301088 620316401517 850318402058	к/х "Актай" гл. Сейтмуратов Б.Ф.				
4 1	сельский 610131301088 620316401517 850318402058	к/х "Актай" гл. Сейтмуратов Б.Ф.				
4 2	сельский 610131301088 620316401517 850318402058	к/х "Актай" гл. Сейтмуратов Б.Ф.				
4 3	сельский 610131301088 620316401517 850318402058	к/х "Актай" гл. Сейтмуратов Б.Ф.				
	сельский					

4 4	ж ит ел ь	750208300938	ф/х "Камбар" гл.Камиев Н.Р.	60	74	506	
4 5	се ль ск ий ж ит ел ь	500220402350 750730301845 731128301504	к/х "Берик" гл. Рсбекова Р., Ажитаев Ж.С., Ажитаев Д.С.	7	426	300	
4 6	се ль ск ий ж ит ел ь	500220402350 750730301845 731128301504	к/х "Берик" гл. Рсбекова Р., Ажитаев Ж.С., Ажитаев Д.С.				
711205							
4 7	се ль ск ий ж ит ел ь	500220402350 750730301845 731128301504	к/х "Берик" гл. Рсбекова Р., Ажитаев Ж.С., Ажитаев Д.С.				
4 8	се ль ск ий ж ит ел ь	421115301023 700208301203	к/х "Мадияр" гл. Суйиндииков Н.М.	195	79	212	
4 9	се ль ск ий ж ит ел ь	421115301023	к/х "Мадияр" гл. Суйиндииков Н.М., Ибраева У.				
5 0	се ль ск ий ж ит ел ь	421115301023	к/х "Мадияр" гл. Суйиндииков Н.М., Ибраева У.				

5 1	сельский жител ь	770128302071	к/х "Амантай" гл. Каримов Е.А.	99	0	188
5 2	сельский жител ь	421115301023	к/х "Мадияр" гл. Суйиндииков Н.М., Ибраева У.			
5 3	сельский жител ь	421115301023	к/х "Мадияр" гл. Суиндииков Н.М.,			
5 4	сельский жител ь	550401300569 590628400349 790810300501	к/х "Жолды-мырза" гл. Жолдыгалиев Б., Жолдыгалиева Б.Д., Жолдыгалиев К.Б.	62	63	240
5 5	сельский жител ь	550401300569 590628400349 790810300501	к/х "Жолды-мырза" гл. Жолдыгалиев Б., Жолдыгалиева Б.Д., Жолдыгалиев К.Б.			
5 6	сельский жител ь	531102401795	к/х "Казиза+Ж" (часть /х " Жолды-мырза")гл. Жумахметова С. раздел	0	0	0
	сельский					

5 7	ж ит ел ь	830126300127 770526300891	к/х "Болат" гл. Айтмолдин Т.Б, Айтмолдин А.Б	39	0	36
5 8	се ль ск ий ж ит ел ь	830126300127 770526300891	к/х "Болат" гл. Айтмолдин Т.Б, Айтмолдин А.Б			
5 9	се ль ск ий ж ит ел ь	410607300253	к/х "Сары" гл. Кусаинова М. (99 Каримов А.)	99	0	0
6 0	се ль ск ий ж ит ел ь	440501401792	к/х "Толеген" гл. Искаков Т.Н.	0	0	94
6 1	се ль ск ий ж ит ел ь	731013301063	ф/х "НурОкан" гл. Несипбаев К.С.	0	0	78
6 2	се ль ск ий ж ит ел ь	740904300187	к/х "Мария" гл. Ережепов М.А.	215	0	276
6 3	се ль ск ий ж ит ел ь	740904300187	к/х "Мария" гл. Ережепов М.А.			

6 4	сельский 740904300187	к/х "Мария" гл. Ережепов М.А.				
6 5	сельский 730822300259	к/х "Шаншар" гл. Абешев Е.А.	186	813	300	
6 6	сельский 730822300259	к/х "Шаншар" гл. Абешев Е.А.				
6 7	сельский 730822300259	к/х "Шаншар" гл. Абешев Е.А.				
6 8	сельский 730822300259	к/х "Шаншар" гл. Абешев Е.А.				
6 9	сельский 730822300259	к/х "Шаншар" гл. Абешев Е.А.				
	сельский					

7 0	ж ит ел ь	390924300200	к/х "Сагын" гл. Алжаппаров Б.	18	125	33	
7 1	се ль ск ий ж ит ел ь	810325300690	Ф/х "Улжан" гл. Шакаримов А.Ш. (Секишов Е.Р., Ракишов Р. М.)	0	0	226	
7 2	се ль ск ий ж ит ел ь	760222300232	к/х "Аубакир" гл. Ережепов Е.А.	0	0	384	
7 3	се ль ск ий ж ит ел ь	730101351075	к/х "Нурсултан" гл. Кулжанбеков С.Н	0	0	182	
7 4	се ль ск ий ж ит ел ь	730101351075	к/х "Нурсултан" гл. Кулжанбеков С.Н				
7 5	се ль ск ий ж ит ел ь	680312301024	к/х "Мендеке" гл. Турьсбеков К. Т.	338	0	130	
7 6	се ль ск ий ж ит ел ь	750628301404	к/х "Альмурат" гл. Ташимов А.А.	188	0	185	

77	сельский житель	830128300623	к/х "Бибашевтар" гл. Жұмағазина М.Ә., Бибашев К.Б.	6	318	49
78	сельский житель	421115301023	к/х "Мадияр" гл. Суйиндиқов М., Суйиндиқов Н.М., Ибраева У.			
79	сельский житель	950614351674	к/х "Шотан" гл. Шотанов А.Д.	0	0	207
80	сельский житель	600717300281	к/х "Кадыр" Асембаев А.К.	320	587	544
81	сельский житель	600717300281	к/х "Кадыр" Асембаев А.К.			
82	сельский житель	780528303422	ф/х "Қаракемір" Акаев С.А.	66	0	50
	сельский					

8 3	ж ит ел ь	960215351151	к/х "Султанбек" гл. Советов С.Т.	82	0	219
8 4	се ль ск ий ж ит ел ь	900424401197	к/х "Тамирлан", гл. Сарпекова А.Т.	8	0	165
8 5	се ль ск ий ж ит ел ь	900424401197	к/х "Тамирлан", гл. Сарпекова А.Т.			
8 6	се ль ск ий ж ит ел ь	850718301325	к/х "Үсен" Ережепов А.Р.	19	0	90
8 7	се ль ск ий ж ит ел ь	200240023611	к/х "Сүндік" (СПК " Сүндік Д" (к/х " Кайсар") (бывш Даурен-У) гл. Умитжанов Д.С.)	46	0	84
8 8	се ль ск ий ж ит ел ь	200240023611	к/х "Сүндік" (СПК " Сүндік Д" (к/х " Кайсар") (бывш Даурен-У) гл. Умитжанов Д.С.)			
8 9	се ль ск ий ж ит ел ь	600121402284	к/х "Сүндік" (СПК " Сүндік Д" (к/х " Кайсар") (бывш Даурен-У) гл. Умитжанов Д.С.)			

1	сельский Жител ь Коке нтау ский сель ский окру г	660605302468	к/х "Муздыбай" гл. Жумагалиев Е.Ж.	36		
2		511209300848 550105402720	к/х "Жаксылык" гл. Оспанов Ж.К	41	417	82
3		831015302599	к/х "Женис", гл. Ермеков О.Н. (к/ х "Байбол" гл. Ермеков О.Н.)			55
4		630829301383	к/х "Береке-Т" гл . Тулюбаев С.К.	37	23	
5		510501303391	к/х "Смагул" гл. Бытымбаев М.	44		8
6		531229300494	к/х "Жанар" гл. Ботагозин Б.А.	80	250	1
		841107301502, 820515300784, 820415301431, 460515301072,	к/х "Дастан-Ш" гл. Ботабаев А.А , Кенжебаев А. М., Ботабаев			

7	ж ит ел ь	500507401075, 710123302013, 730915301598, 840416401279	А.А., Кайсин Е.С., Дюсембина Л.Ш.	137		
8	се ль ск ий ж ит ел ь	910118401155	ф/х в форме ПТ "Босага" гл. Рахимберлина И.С.	83		
9	се ль ск ий ж ит ел ь	620223301327	к/х "Саят-О" гл. Отынбаев Г.	161	595	26
10	се ль ск ий ж ит ел ь	620223301327	к/х "Саят-О" гл. Отынбаев Г.			
11	се ль ск ий ж ит ел ь	650101312067	к/х "Айдын" гл. Идрышбаев Б.К.	37		16
12	се ль ск ий ж ит ел ь	540606301528	к/х "Рахимбай" гл. Рахимбаев М.Ж.	33		29
13	се ль ск ий ж ит ел ь	640120302963	к/х "Турар" гл. Сатенов О.Н,	6		122

14	сельский 510115300933	к/х "Адлет-Д" гл . Жуматаев Д.	32	140	29
15	сельский 700224300501	к/х "Акбота-М" гл. Хасенов С.М.	163	868	17
16	сельский 700224300501	к/х "Акбота-М" гл. Хасенов С.М.			
17	сельский 510115300933	к/х "Кыземшек" гл. Байзаков А.	60		12
18	сельский 588508143028 580328301060	к/х "Аминжан" гл. Байзаков С.А , Бапсанов Н.А.	27		
19	сельский 580317301050	к/х "Келешек", гл. Тогайбеков М. Б . (Тогайбеков Ж.)	29	8	4
	сельский				

20	ж ит ел ь	680421301027	к/х "Мади-Р" гл. Байзуллинов Д.Т	856	1936	16
21	се ль ск ий ж ит ел ь	550115301443 730326301865	к/х "Кенжебай" гл. Ибраев С.К., Серимханов Е.К.	48		129
22	се ль ск ий ж ит ел ь	850320401990	к/х "Балабек" гл. Суыкбаева А.С.	70	1030	124
23	се ль ск ий ж ит ел ь	571107302721	к/х "Абухали" гл . Шагимолдин О.		264	
24	се ль ск ий ж ит ел ь	691208300937 791115401273 720815301039	к/х "Айгерим" гл . Омаров О.О., Омарова А.О., Омарова Б.	148	476	144
25	се ль ск ий ж ит ел ь	630122400695	к / х " Абдильдабек" гл . Аильбаева Б.С.	40		12
26	се ль ск ий ж ит ел ь	650409301829	к/х "Базаргалиев " г л . Дюсембеков Т.Б.	62		11

27	сельский 580301304305	к/х "Актобе" гл. Салимжанов Е.О (Кадыров Е.К.)			31
28	сельский 751027300213	ф/х "Кабылкан" гл. Жумабаев М.К.	200	976	175
29	сельский 571102300044	к/х "Жарас" гл. Шаймарданов Ж.С.	362		175
30	сельский 640727302051	к/х "Ансар" гл. Агибаев А.Т.	13		12
31	сельский 760914302270	к/х "Жакып" гл. Копбаев Е.Т. (бывш. Жакупов Ж.М.)	212	0	0
32	сельский 730706401044	к/х "Аубакир" гл. Тлеубеков Д.М. (Байзуллинова Л.Т.)	224		100
	сельский	к/х "Зорбас" гл. Байканов К.Ж., Байканов М.Ж.,			

33	ж ит ел ь	731012301761, 851018301729, 780225401910, 480607400728	Байканова Г№Ж №, Байканова Ф.Ш.	48		
34	се ль ск ий ж ит ел ь	850212302095	к/х "Сарбулак" гл. Кудаш С.Д.	65	561	43
35	се ль ск ий ж ит ел ь	821016301702	ф/х "Куандык" г л . Досмагамбетов Д.Т., Тулеуов М.А.	19	100	
36	се ль ск ий ж ит ел ь	540909301339	к / х Серикболсын" гл. Картабаев Г.М.	63	684	39
37	се ль ск ий ж ит ел ь	570620300058	к/х "Актамберды" гл. Жуанышев А.Ш.	84	608	64
38	се ль ск ий ж ит ел ь	570620300058	к/х "Актамберды" гл. Жуанышев А.Ш.			
39	се ль ск ий ж ит ел ь	540430301305	к/х "Нур" гл. Шакеримов К.Ш .	302	619	1207

40	сельский 970209450703	к/х "Муслим" гл. Машенов О. С. (" Н у р " Шакеримов К.Ш .)			20
41	сельский 811027302352	к / х " Э л ж а н - К е н а с у " гл. Нурдыбаев А . К., Нурдыбаев Б.К.,	401		30
42	сельский 650624401755, 550817400458	к/х "Рахметолла" гл. Айдарханова Г.С.		991	71
43	сельский 740918300292 460109300344	к/х "Айтмырза" гл.Есембеков Б.А. Доголаков А	233		129
44	сельский 520912400131	к/х "Бакытбек" гл. Жуматаева Г.	89		162
45	сельский 520912400131	к/х "Бакытбек" гл. Жуматаева Г.			
	сельский				

46	7112 10	ж ит ел ь	370820301140	к/х "Акбастау" гл. Мукашев К.Е .	185	1161	80
47		се ль ск ий ж ит ел ь	540215403100	к/х "Нурсултан" гл. Букабаева Ч.Т.	122	790	9
48		се ль ск ий ж ит ел ь	601001401375	к/х "Серик" гл. Ережепбаев Е.К. (раздел бывш. к/ х "Серик-Берик" гл. Аканова К.К.)			12
49		се ль ск ий ж ит ел ь	601001401376	к/х "Серик" гл. Ережепбаев Е.К.			
50		се ль ск ий ж ит ел ь	700801303164	к/х "Обалы", (бывш. "Усен") гл. Мусайынов Ш.К.	120		119
51		се ль ск ий ж ит ел ь	700801303164	к/х "Обалы", (бывш. "Усен") гл. Мусайынов Ш.К.			
52		се ль ск ий ж ит ел ь	750127302181	к/х "Улпан" гл. Кокумбаев С.М.	50	101	

53	сельский 650709302243	к/х "Арна-1" гл. Айдарханов Н.Б.	128		
54	сельский 291005300583	к/х "Калибек" гл. Мукуев К.		100	
55	сельский 740127300728	к/х "Ернур" гл. Касенов А.А. (30 Алгалиев Б.С.)			
56	сельский 630130300068	к / х "МухаметШарип" гл. Сафаев Г.К.	43	46	8
57	сельский 501230300761	к/х "Аделия" гл. Саурыков Ш. А.	40		203
58	сельский 930627351285, 840106301752, 820427301010	к/х "Алдияр" ("Алишер") (бывш . "Карпов") гл. Құрманов Д.Қ., Жеманбалин Н. Қ. , Жеманбалин Ж.Қ.	67	121	340
	сельский	к / х "Серикмухамет" гл. Садвакасова С. М. ,			

59	ж ит ел ь	550625301238	Садвакасова А.С . (Балуанова С.К.)	3		30
60	се ль ск ий ж ит ел ь	660512300179 670708400628	ф/х "Кенесбек" Садыкова Р.С., Садыков М. К.			521
61	се ль ск ий ж ит ел ь	170564001753	к/х "Максат-М" гл. Жеманбалин Н. К. , Жеманбалин Ж. К. , Нурмагамбетов С.А.	37	13	
62	се ль ск ий ж ит ел ь	600423302150	к/х "Олжас" гл. Сыдыканов Н.А.			
63	се ль ск ий ж ит ел ь	741124302067	к/х "Алтай" гл. Дюсенбаев Д.М.	159	897	81
64	се ль ск ий ж ит ел ь	780419301089	ф/х "Сынтас" гл. Богагозин А.Б.	25	175	32
65	се ль ск ий ж ит ел ь	860908300561	ф/х "Сабыржан 2" гл. Буркутбаев Е.Е.	57		

66	сельский жители	571215301324	к/х "Адилет" гл. Сыздыков С.	1		14
67	сельский жители	600911300583	к/х "Айдос" гл. Окапов А.Н.	55		32
68	сельский жители	600911300583	к/х "Айдос" гл. Окапов А.Н.			
69	сельский жители	670630401028	к/х "Тилеп" гл. Карпикова Д.С.	332	834	217
70	сельский жители	520806300654 731217302146 520928401048	к/х "Ерболат" гл. Сексенбаев Д.С., Сексенбаева А.Н , Сексенбаев К.Д.	262		
71	сельский жители	690712401969	ф/х "Рафхат" гл. Алдажуманова Г.Р.	38	776	68
	сельский					

72	ж ит ел ь	490311401431	к/х "Мирас" гл. Мусаинов К.	234	689	16
73	се ль ск ий ж ит ел ь	490311401431	к/х "Мирас" гл. Мусаинов К.			
74	се ль ск ий ж ит ел ь	620101312051	к/х "Актас", гл. Жуманов С,С, Алдажуманов Е.Б.		636	
75	се ль ск ий ж ит ел ь	661001301934	к/х "Гулрайхан" гл. Мурзакенов Б. О. и Мурзакенов С.О.	575	2910	606
76	се ль ск ий ж ит ел ь	700711301496	к/х "Куаньш" гл. Конущпаев	36	51	17
77	се ль ск ий ж ит ел ь	601001401375	к / х "Серик-Берик" гл. Аканова К.К.			
78	се ль ск ий ж ит ел ь	650115300057	ф/х "Смак" гл. Оспанов М.С.	25	166	110

79	сельский жителе ь	530429400089	к/х "Алга" гл. Сагатова Д.	22		
80	сельский жителе ь	531201301539	к/х "Кыземшек" гл. Байзаков А.	60		12
81	сельский жителе ь	680303302132	к/х "Октябрь" гл. Мурзакенов С.О.	260		92
82	сельский жителе ь	430101402259	к/х "Курман", бывш. "Усен" гл. Ахметова М.К., Мусаинов К., Мусаинов Ш.К.	83	485	
83	сельский жителе ь	670312302477	к / х "Танирберген" гл. Теребаев С.Т.	103	984	88
84	сельский жителе ь	470313301442	к/х "Нурбол" гл. Канагатов С.	241	1341	44
	сельский					

85	ж ит ел ь	470313301442	к/х "Нурбол" гл. Канагатов С.			
86	се ль ск ий ж ит ел ь	771117302252	к/х "Бикен" гл. Адилханов Е.К.	140	51	160
87	се ль ск ий ж ит ел ь	790507301969	к/х "Жанболат" гл. Сексенбаев Д.Д.(бывш " Ерболат" Сексенбаева А.Н , Сексенбаев К.Д.)			264
88	се ль ск ий ж ит ел ь	550307301754	к/х "DanKZ", гл. Кизатов К.		212	
89	се ль ск ий ж ит ел ь	631021401308	к/х "Асима" гл.Садвакасов К.	14		
90	се ль ск ий ж ит ел ь	740607302218	ф/х "Бай-Даулет" гл. Мусаинов Д.К.	39		9
91	се ль ск ий ж ит ел ь	940213451232	к/х "Керімхан" Кабдиева Г.С.	54		

92		сельский жители	490101314693	к/х "Алтай" гл. Дюсенбаев М.	159	897	81
93		сельский жители	680723301900	к/х "АйАли" Касымжанов К.А.	49	26	76
94		сельский жители	181264012277	к/х "Тілеп" гл. Карпикова Д.С.	332	834	217
95		сельский жители	670529300986	к/х "Тұрарбек" Ерубасев А.Т.	91		37
96		сельский жители	620223301327	Отынбаев Г.	161	595	26
97		сельский жители	160540004517	ТОО "Майжан" (бывш. к/х " Рахимбай" гл. Ултабарова)	33		29
		сельский		СПК "Қонысбек Е" (бывш. к/х "			

98		ж ит ел ь	180540035283	Карасай" гл. Ербалина М. Ж.)	150		
99		се ль ск ий ж ит ел ь	920140000123	ПК "Мамбетей"	24		
100		се ль ск ий ж ит ел ь	661203300885	СХПК Знаменка-Карасу "	75		
101		се ль ск ий ж ит ел ь	980540015692	П К Агрофирма-Мог ер"			44
102		се ль ск ий ж ит ел ь	700411301019	С П К Vostok-Agromax " (бывш к/х " Ерали" гл. Кабышев Х.А.)	18	38	
103		се ль ск ий ж ит ел ь	190740017016	СПК "К-Альсиад " Омарова А.Т. (бывш. к/х " Еркенур" гл. Омаров М.)	88		
104		се ль ск ий ж ит ел ь	190940002401	С П К Ермухамед 2011 "	117		8

105		сельский житель	511209300848 550105402720	к/х "Жаксылык" гл. Оспанов Ж.К	41	417	82	
106		сельский житель	510501303391	к/х "Смагул", гл. Бытымбаев М.С.	44		8	
107		сельский житель	531229300494	к/х "Жанар" гл. Ботагозин Б.А.	80	250	1	
108		сельский житель	540215403100	к/х "Нурсултан" гл. Букабаева Ч.Т.	122	790	9	
	Всего		43598		9769	26932	6897	
Код поселка, села, сельского округа по классификатору административно-территориальных объектов	Наименование поселка, села, сельского округа	Тип владельца	Бизнес номер/ индивидуальный номер владельца	Фамилия, имя, отчество (при наличии) физических лиц или наименование юридических лиц	Численность поголовья, голов			Верблюдов
					Крупного рогатого скота	Мелкого рогатого скота	Лошадей	
12	3	4	5	6	7	8	9	10
1		сельский житель	840214300672	Тогамбаев Медет Турсынгазиевич	0	0	157	

2	сельский житель	801127302384	Ильясов Ернар Нурланович	392	0	0
3	сельский житель	490120302366	Мекишева М.Н		263	
4	сельский житель	810831300354	Таутанов Ж.Б	136	73	35
5	сельский житель	601208401678	Сейтенов Еркин газыОрынга зович	127	0	6
6	сельский житель	810831300354	Жігеров Айдос Алғатайұлы	0	820	0
7	сельский житель	700430301716	Исатаев Махмуд Алимович	0	574	0
8	сельский житель	831005301308	Узыханов Кенжегазы	0	0	43
9	сельский житель	560909400340 801224300800	Жумабеков Орал	236	0	4
10	сельский житель	670525300052	Жексембаев Магауия Курманович	0	0	104
11	сельский житель	631128300713 600101305719	Сембаев Д.М	0	0	92

1
2

1
3

1
4

1
5

1
6

1
7

1
8

1
9

2
0

2
1

сел ьск ий жит ель	680117301153	АманжоловБи ржанАманжол ович	0	600	0
сел ьск ий жит ель	570805402224	ОгизбаевБола тЖумашевич	13	0	2
сел ьск ий жит ель	620310300064	Рахманов ЖасуланСайр анович	0	0	51
сел ьск ий жит ель	610507300420	Буланова АлмушаМуба раковна	0	0	165
сел ьск ий жит ель	630323300989	ОмархановТу рлыбекСалеш ович	13	0	10
сел ьск ий жит ель	600911300583	Тусмаганбето вМедгатКуана шканович	112	11	74
сел ьск ий жит ель	630515302354	Тусмаганбето вТулегенКали ханович	102	340	38
сел ьск ий жит ель	531201301539	МагзимовТалг ат			
сел ьск ий жит ель	610401404115	АгадиловаАль фияФиргатовн а	278	518	122
сел ьск ий жит ель	750509304332	БаймуриновТа л г а т Булатович	8	0	0

2	сел		КайдароваСая			
2	ьск	510327301342	Балташевна	410	0	272
	ий					
	жит					
	ель					
2	сел		БушбакбаевДа			
3	ьск	510127401448, 490101314693,	уренбекАдилб	164	65	16
	ий	770101304437	екович			
	жит					
	ель					
2	сел		БаймурыновС			
4	ьск	580708301214	анатханСовет	166	140	107
	ий		ханович			
	жит					
	ель					
2	сел		ЧенгельбаевЕ			
5	ьск	760826402536	рланКабилках	39	0	28
	ий		ович			
	жит					
	ель					
2	сел		ТулегеновАхм			
6	ьск	610116300216	еткалиСоветх	227	153	152
	ий		анович			
	жит					
	ель					
2	сел		КумаровЖума			
7	ьск	830722301482	газы	232	0	0
	ий					
	жит					
	ель					
2	сел		ТумабаевКайр			
8	ьск	740408300061	атМухитович	302	0	0
	ий					
	жит					
	ель					
711214	сел		НаурызбаевКа			
2	ьск	780202301007 550318300687	мзаАбдулхам	330	0	0
9	ий		итович			
	жит					
	ель					
3	сел		КулжановЕрга			
0	ьск	510520302862	лиКудайберге	14	0	0
	ий		нович			
	жит					
	ель					
3	сел		СагиндиковаК			
1	ьск	951216351099	улнардаКалы	8	0	0
	ий		мовна			
	жит					
	ель					

3 2	сел ьск ий жит ель	420710401150	СагындыковЕ рболатКалым ович	2	0	0
3 3	сел ьск ий жит ель	560716301422	Курмангалиев а АлияМухатов на	1	0	0
3 4	сел ьск ий жит ель	588205143028 580328301060	УскембаеваЖ аманулСаилов на	0	0	330
3 5	сел ьск ий жит ель	700508301989	Кенжеканова Зарина Таньырбергено вна			158
3 6	сел ьск ий жит ель	841107401350	Искакова Жанар Тулигеновна			170
3 7	сел ьск ий жит ель	580125301502, 630709401169, 570603300243, 810427400344	Айманов Дархан Дауренбекови ч	180	435	0
3 8	сел ьск ий жит ель	751228401022 740227302460	УалханЕрнур Бейсенгалиул ы	0	0	332
3 9	сел ьск ий жит ель	700430301716	АймановУрус тамбекБаркын ович	217	0	177
4 0	сел ьск ий жит ель	730427301973, 020501550571, 710506301225	АймановДаур енбекБаркыно вич	380	0	1336
4 1	сел ьск ий жит ель	710506301225	Молдагалиева Кульбану	0	0	273

4 2	сел ьск ий жит ель	710510302949	Алимбаева АлияРахметул линовна	0	121	0
4 3	сел ьск ий жит ель	810831300354	Камбаров Мурат Толеугазынов ич	0	0	82
4 4	сел ьск ий жит ель	700908301526 480118300684	Нурпеисова Ляйля	0	0	25
4 5	сел ьск ий жит ель	650101318066 630323300989	АубакироваКу льбаран	0	0	204
4 6	сел ьск ий жит ель	880327302383	Тумабаев Мухит	3152	0	270
4 7	сел ьск ий жит ель	700605300957	Айтенов Марат Жумагалиевич	135	39	0
4 8	сел ьск ий жит ель	530816300155	Жазыбаев Ержан Уахитович	79		
4 9	сел ьск ий жит ель	630215300357	Баймуринов Т		0	54
5 0	сел ьск ий жит ель	650219400226	Байгожанов Ж.К	0	0	20
5 1	сел ьск ий жит ель	641127300313	КулжановЕрга лиКудайберге нович	0	0	0

5 2	сел ьск ий жит ель	870510451427, 880327302383	Жагпарова Сания Токановна	14	0	0
5 3	сел ьск ий жит ель	870510451427	Камалов АкылбекИска хович	0	0	0
5 4	сел ьск ий жит ель	550325300060	МукашевКума рЕршевич	0	0	0
5 5	сел ьск ий жит ель	630908400846	Суыкбаева Амина Серикбаевна	0	0	0
5 6	сел ьск ий жит ель	650320401990	Саркытов Х	0	0	0
Всего	16516			7455	415 2	4909

№ п/ п	Код поселка, села, сельского округа по класси фикатору админис тративно - террито риальных объектов	Наименован ие поселка, села, сельского округа	Ти п вла дел ь ца	Бизнес иденти фикационный номер/ индивиду - альный идентифи кационн ый номер владельца	Фамилия, имя, отчество (при наличии) физических лиц или наименовани е юридических лиц	Численность поголовья, голов			
						Крупн ого рогатог о скота	Мелкого рогатого скота	Лошадей	Ве рб л ю до в
1	2	3	4	5	6	7	8	9	10
1			сел ьск ий жит ель	720906302309	Игликов Есен Досперлович	13	-	-	
2			сел ьск ий жит ель	450815400892	Казезов Нурлан	10		295	
			сел ьск		Иманалиева Светлана				

3	Озерский сельский округ	ий житель	490925301344	Владимирова	18	-	1	
4		сельский житель	670126302169 340802300515	Баймурзаев Болтаказы Нуртайович	56	-	75	
5		сельский житель	701214400178	Кокымбаев Еспол Берикович	4	35	6	
6		сельский житель	560425401942 800415402859 851215300315	Нурмагамбетов Муратбек Аскабылович	18	10	-	
7		сельский житель	600829301318	Алдабергенов Ахат Мадиевич	182	-	4	
8		сельский житель	400303301772	Токтаров Женискали	-	-	122	
9		сельский житель	500928301078	Мухтарова Тогжанч			360	
10		сельский житель	640208401414	Рахимжанова Гулайым Джылкыбекова	10	21	3	
11		сельский житель	100305651667 160714505245 11010653513	Козлов Наиль Рахимжанович	160	230	52	
12		сельский житель	590625402389	Жуманбаев Ерболат Демегенович	332	-	-	
13		сельский	540811400136		70	71	5	

	жит ель		Жуманбаев Ергазы Демегенович				
14	сельский житель	910628451606	Ахметжанов Берик	3	-	5	
15	сельский житель	691014402053	Азимханов Нурлан Токанович	27	59	25	
16	сельский житель	580724300759	Жундыбаев Бакытбек Тусупбекови ч	33	180	50	
17	сельский житель	490222300483	Жанпеисов Аргынгелды Турсынгалевич	9	55	-	
18	сельский житель	510706300509	Садуов Кадылбек Куанович	20		5	
19	сельский житель	600110400733	Кусаинов Даурен Сатыбалдиев ич			32	
20	сельский житель	911222350373 930709451049	Садыков Кенеспек	-	-	334	
21	сельский житель	640101307465	Бекибаев Марат Далелханови ч	36	-	28	
22	сельский житель	721231300336	Ибраева Айгерим Рысбековна	180	330	55	
23	сельский	600528401902	Огузбаева Гаухар	144	562	12	

		жит ель		Серикказино вна				
24		сел ьск ий жит ель	691103401237, 770126401950	Ибраева Алия	-		20	
25		сел ьск ий жит ель	480628401552	Хасенов Усен	106	56	19	
26		сел ьск ий жит ель	680501301953	Аубакирова Нурсулу	74	43	67	
27		сел ьск ий жит ель	950731300160	Калбагаева Рыскан	65	40	43	
28		сел ьск ий жит ель	850205301633	Сейтжапаров Жанатбек	72	-	11	
29	711213	сел ьск ий жит ель	731121401812	Джумаканов Рустем Бейсекович	-	-	17	
30		сел ьск ий жит ель	730314302144	Бакиров Б.П.	-	-		
31		сел ьск ий жит ель	620418302741	Бейсбеков Толеугали Токтарович	45	60	40	
32		сел ьск ий жит ель	460822300192	Байбулатова Фания Бейсембаевна	171	59	-	
33		сел ьск	540125302296		-		151	

	ий жит ель		Сулейменова Куралай Айткалиевна				
34	сел ьск ий жит ель	621118301091	Жумадилов Жанболат Аканович	300	20	138	
35	сел ьск ий жит ель	660830300960	Мытиев Ислям Кожанасыро вич	12	17	4	
36	сел ьск ий жит ель	851111301269	Ибракимов Орынбасар	10	20	-	
37	сел ьск ий жит ель	540811400136	Акчебаев Нургазы Кумарович	20	17	2	
38	сел ьск ий жит ель	751024302888	Максимов Валентин Иванович	125	-	9	
39	сел ьск ий жит ель	820513301256	Ахметова Мадена	50	-	80	
40	сел ьск ий жит ель	640214400151	Недоборов Борис Александров ич	1	12	-	
41	сел ьск ий жит ель	650925301785	Карасаев Айдарбек Канатбекови ч	15	13	-	
42	сел ьск ий жит ель	740831301971	Мукамбаев Амангажи Дюсенбаевич	25	9	-	
43	сел ьск ий	390605300701		80	520	50	

	жит ель		Таскынбаев Ельдар Куанбекулы				
44	сельский житель	500905300976	Балуанова Жанна	65	-	23	
45	сельский житель	650101318066	Утуленов Мухамет Акылбекови ч	-	-	20	
46	сельский житель	570117300757	Әбілқасым Мұратқан Секікханұлы	30	64	-	
47	сельский житель	690207302251	Хизатоллаев Бақытжан Хизатоллаулы	-	-	58	
48	сельский житель	570805402224	Борисенко Елена Викторовна	-	11	-	
49	сельский житель	560917400265	Сексенов Ғазиз	-	-	140	
50	сельский житель	591211300784	Жунусова Шолпан	65	-	1	
51	сельский житель	870325401438	Букенова Роза Шайзадаевна	-	209	150	
52	сельский житель	480719301352	Ибраимов Мейржан Сансызбаевич			15	
53	сельский	931130351197			10		

			жит ель		Лопухова Ольга Михайловна				
54			сел ьск ий жит ель	150464034267	Амангаликы зы Меруерт	30			
55			сел ьск ий жит ель	450802400227	Агадилов Кайрат Баяхметович	7			
56			сел ьск ий жит ель	671020402250	Жагалбаев Арман Асылбекович	10	6	48	
57			сел ьск ий жит ель	790429400606, 770823302218	Утуленов Мухамет Акылбекови ч			286	
58			сел ьск ий жит ель	831109300751	Жумажанов Б.Б,	6			
59			сел ьск ий жит ель	670919300502	Утуленов М.	21			
	Всего	8328				2730	2739	2859	
№ п/ п	Код поселка, села, сельского округа по класси фикатору админис тративно - террито риальных объектов	Наименован ие поселка, села, сельского округа	Ти п вла дел ь ца	Бизнес иденти фикационный номер/ индивиду - альный идентифи кационн ый номер владельца	Фамилия, и м я , отчество (при наличии) физических лиц или наименовани е юридических лиц	Численность поголовья, голов			
						Крупн ого рогатог о скота	Мелкого рогатого скота	Лошадей	Ве рб л ю до в
1	2	3	4	5	6	7	8	9	10
1			сел ьск ий жит ель	370109300692	Ағыбаев М	270	988	390	

2	Абыралинский сельский округ	сельский житель	771121300644	Мурат К	156	92	117
3		сельский житель	-	Талғатбеков Д	247	487	262
4		сельский житель	710226301075	Койтолеуов С	112	588	122
5		сельский житель	651116300830 810618402319 470105402545	Боранбаев О	295	0	65
6		сельский житель	640830300947 670202401137	Тусупов К	294	0	60
7		сельский житель	510701402634	Шарипханов Е	473	680	113
8		сельский житель	810212302127	Оспанов Т	11	8	0
9		сельский житель	561001301379, 760704301518	Дакенова Р	129	0	174
10		сельский житель	480115401563	Жұмашбеков Қ	118	117	102
11		сельский житель	720619301033	Адекенов А	123	606	60

22	сельский жителе	630602300360	Искаков Ш	191	130	93	
23	сельский жителе	731105300164 660103300793	Ғабдуллин М	100	244	230	
24	сельский жителе		Тусупов Е	124	0	42	
25	сельский жителе	570403400084, 800910301111	Әскербек А	297	0	410	
26	сельский жителе	771121300644	Шотанов А	0	0	863	
27	сельский жителе	940726300022	Мукашев Н	68		8	
28	сельский жителе	630203301092 660526401457	Хамитова Т	0	0	90	
29	сельский жителе	680515401976	Исаханова С	0	497	267	
30	сельский жителе	370109300692	Жунусова Р	259	18	53	
31	сельский жителе	670724301538	Уайданов Е	0	0	4	

1	сельский житель	59012 04035 51	БАЛТА БАЕВА ЖАНЫ Л ИМАНГ АЛИЕВ НА	14 4	391	143	
2	сельский житель	49092 53013 44	МОЛЧА НОВ ЮРИЙ ПАВЛО ВИЧ	50			
3	сельский житель	73010 74014 54	СУЛЕЙ МЕНОВ А ГУЛЬМ ИРА МАКСУ ТКАНО ВНА			485	
4	сельский житель	86022 33024 23	СУЛЕЙ МЕНОВ ИЛЬДА Р НУРБЕ КУЛЫ	11 5			
5	сельский житель	48090 33010 05	КАЛИЕ В ТОЛЕГ Е Н РЫСКУ ЛОВИЧ				
6	сельский житель	54122 13004 82	КАБДР АХМА НОВ БОЛАТ ОРАЗК АНОВИ Ч	2	3	1	
7	сельский житель		КУСЕМ БЕКОВ РАЛИФ КАТИФ ОВИЧ	26	45	2	
8	сельский житель	82122 63013 18	АУБАК ИРОВ АЗАМА Т ЖУМА ХАНОВ ИЧ	43 3	112	5	

Ново
бажен
овски
й
сельс
кий
округ

9	сел ьск ий жит ель	75091 13025 60	КАБДР АХМА НОВ АЗАМА Т ТЛЕУХ АНОВИ Ч			83	
10	сел ьск ий жит ель	62092 93001 59	ТАБАР О В ЕРГАЗ Ы АШИМ ОВИЧ	36	22	20	
11	сел ьск ий жит ель	40041 23006 48	АДИЛЬ ЧИНОВ МАРАТ МАДЕН ИЕТОВ ИЧ	12	22		
12	сел ьск ий жит ель	69080 73019 59	СЕНГА ЛИЕВ ЕРЛАН КАБДУ ЛСАМЕ ТОВИЧ				
13	сел ьск ий жит ель	70021 24011 32	СЕЙТЕ НОВА ЛЯЗЗАТ ТУРСЫ НБАЕВ НА				
14	сел ьск ий жит ель	63102 53023 63	КЕМПЕ РБАЕВ БОЛАТ КАН ТУРАР КАНОВ ИЧ	11 5	82	20	
15	сел ьск ий жит ель	56082 03010 61	ШУЙКЕ НОВ ЕРКИН КУМАР ОВИЧ	70	138	100	
16	сел ьск ий жит ель	73050 63005 38	БЕКТБ АЕВ АЙДЫН АКТАЕ ВИЧ	78		1	
	сел ьск		КЕМПЕ РБАЕВ АДИЛЬ				

17	711212	ий жит ель	60120 83010 87	ХАН КАРЕЛ ОВИЧ	12	12	1	
18		сел ьск ий жит ель	37101 53012 56	ТЛЕУБ АЕВ МАУТ ЖАН		65	5	
19		сел ьск ий жит ель	59050 53005 61	ИСКАК О В СЕРИК ПАЙ	32		12	
20		сел ьск ий жит ель	61022 53013 36	ЖУМА ХАНОВ ОРАЗХ АН	30	12	4	
21		сел ьск ий жит ель	56041 03002 72	КУБЕЕ В СЕРИК ПАЙ ДЮСЕ МБЕКО ВИЧ	11	40	2	
22		сел ьск ий жит ель	70052 63028 05	ХАРЫН БАЙ КАНЖИ Л	27	28	3	
23		сел ьск ий жит ель	74021 53010 20	МОЛДА ГАЛИЕ В АСХАТ РАХИМ ГАЛИЕ ВИЧ	12	0		
24		сел ьск ий жит ель	74101 24019 68	ЕСЕНК УЛОВА ЗУЛЬФ И Я АБДРА ХМАН ОВНА	19	1 531	30	
25		сел ьск ий жит ель	69021 33004 76	УМЫРЗ АКОВ БЕКБО ЛАТ ТОКТА РГАЗИ НОВИЧ	12	302	270	

26	сел ьск ий жит ель	55011 53014 43	ИБРАГ ИМОВ СЕРИМ ХАН	30 5		777	
27	сел ьск ий жит ель	57030 43021 25	КУНБА ЗАРОВ СЕКСЕ Н				
28	сел ьск ий жит ель		СЕИТК АЗИН ДУЛАТ	54		20	
29	сел ьск ий жит ель	55112 73009 39	ИБРАГ ИМОВ ДОСЫ МХАН ДОСМУ ХАМЕТ ОВИЧ			70	
30	сел ьск ий жит ель	82112 84005 01	БАЛТА БАЕВ ОРАЛ РАМИЯ НОВИЧ				
31	сел ьск ий жит ель	76011 83990 68	ЩЕГАЙ РУСЛА Н				
32	сел ьск ий жит ель	52011 44008 37	ТОКТА РОВА БАКЫТ КАМАЛ	15		196	
33	сел ьск ий жит ель	62011 43027 79	СОЯН МАДЕН ИЕТ	42	124	5	
34	сел ьск ий жит ель	73010 74014 54	СУЛЕЙ МЕНОВ А ГУЛЬМ ИРА МАКСУ ТКАНО ВНА		408	58	

	га по классификатору административно-территориальных объектов	сельского округа	ь ца	ый идентификаторный номер владельца	наименование юридических лиц	Крупного рогатого скота	Мелкого рогатого скота	Лошадей	Верблюдов
1	2	3	4	5	6	7	8	9	10
1		Иртышский сельский округ	сельский житель	650709302243	Айдарханов Нурлан Бекишевич	72	-	115	
2			сельский житель	610901302606	Акашев Серикбол Рахимбеглинович	-	-	-	
3			сельский житель	290101312318	Арынов Серикказы	20	16	-	
4			сельский житель	640120301023	Атиманов Кажиахмет Мурзагалиевич				
5			сельский житель	581007302214	Бакыт Хаджимурат	-	610	-	
6			сельский житель		Бакытұлы	25	27	1	
7			сельский житель	780220303180	Бейсековна Сауле О	-	-	-	
				сельский		Канагатов			

8	ий жит ель	4701 2630 0130	Серикка зы С	26	124	3	
9	сел ьск ий жит ель	6709 0330 2486	Конспек овТюлю хадыр Махатов ич	67	-	-	
10	сел ьск ий жит ель	7509 2130 0845	Мельс Ерлан Мельсұ лы	292	-	5	
11	сел ьск ий жит ель	8307 0230 0881	Мылтык баев Багдат Турсын алиевич	67	150	14	
12	сел ьск ий жит ель	8307 0230 0881	Оспанов Адилму хамет	522	150	-	
13	сел ьск ий жит ель	4103 1230 0091	Жасула нович	2	21	-	
14	сел ьск ий жит ель	6012 1030 1236	Рахмату ллин Канат Мурато вич	-	-	-	
15	сел ьск ий жит ель	6704 2730 2303	Садыко в Кенесбе к Ибатулл аевич	91	510	14	
16	сел ьск ий жит ель	7807 1240 2410	Сапенов Толеубе к Токанов ич	-	-	45	
17	сел ьск ий жит ель	5103 0130 1675	Мамади лов Маралб ек	74	-	19	
	сел ьск						

18	711211	ий жит ель		Коныро вич	10	41	11	
19		сел ьск ий жит ель	4901 1730 1034	Уразгал иева Шолпан	12	22	-	
20		сел ьск ий жит ель	4109 2940 0914	Болатов на	-	-	11	
21		сел ьск ий жит ель	5404 3030 1305	Бейсенб аев Адабиет Жумага лиевич	2	-	-	
22		сел ьск ий жит ель	8512 3040 2002	Мухама диев Улыкпа н	-	-	-	
23		сел ьск ий жит ель	4702 0530 0279	Азимка нович	-	-	-	
24		сел ьск ий жит ель	7005 2430 0769	Смагуло в Шарипк а н Катрано вияч	45	-	24	
25		сел ьск ий жит ель	6310 1830 0031	Токтаро ва Кулза Раиповн а	-	-	-	
26		сел ьск ий жит ель	3705 1430 0604	Шакари мов Каирхан	1	-	3	
27		сел ьск ий жит ель	5902 1030 2108	Шакери мович	9	20	2	
		сел ьск		Бабичев а Мария				

№ п/п	Код поселка, села, сельского округа по классификатору административно-территориальных объектов	Наименование поселка, села, сельского округа	Тип	Фамилия, имя, отчество (при наличии)	Физический или наименование юридического лица	Крупного рогатого скота	Мелкого рогатого скота	Лошадей	Верблюдов
1	2	3	4	5	6	7	8	9	10
1			сельский	350407300609	Имашев Нурдос Сталович	63	40	80	
			сельский	6803	Тұрысбеков				

2		ий 12 ж 30 ит 10 ел 24 ь	Танірбе рген Советов ич	267	0	95	
3		се ль 83 ск 01 ий 28 ж 30 ит 06 ел 23 ь	Жұмағаз и на Мөлдір	72	483	26	
4		се ль 62 ск 10 ий 22 ж 30 ит 04 ел 18 ь	Қуанов Қыдырғ али Таилаха нович	268	0	127	
5		се ль 53 ск 11 ий 21 ж 30 ит 08 ел 83 ь	Ахметов Рымғал и	76	495	154	
6	Қараоленск ий селський округ	се ль 69 ск 09 ий 26 ж 30 ит 10 ел 34 ь	Түсіпбе ков АйдарС аттаров ич	160	250	250	
7		се ль ск ий ж ит ел ь	Қонысб ековҚай рат Мурато вич	138	537	208	
8		се ль ск ий ж 06	Иманба ев Ұлан Кусмано вич	150		150	

	ит ел ь	30 17 10			0		
9	се ль ск ий ж ит ел ь	75 06 28 30 14 04	Ташимо в Аян Альмур атович	93	0	131	
10	се ль ск ий ж ит ел ь	61 12 08 30 09 72	Айтқаз и Қанат Кабдено вич	15	0	47	
11	се ль ск ий ж ит ел ь		Жақып бекова Төкен	100	0	28	
12	се ль ск ий ж ит ел ь	45 09 17 40 03 21	Тұмарба ева Брыс қайша	106	114	46	
13	се ль ск ий ж ит ел ь	45 09 17 40 03 21	Ибраева Ажар Бейбитх ановна	96		43	
14	се ль ск ий ж ит ел ь	60 07 17 30 02 81	Асембае в Арнур Кыдырг алиевич	250	380	300	
							711208

15	сельский жители	76 01 01 41 11 17	Казанбе коваТог жан Кумаров на	393	0	320
16	сельский жители	71 10 02 30 06 76	Капыше в Мухит Амангел динович	100	90	94
17	сельский жители	79 06 01 30 03 87	Тезекба ев Санжар Жексенг ожинов ич	10	0	120
18	сельский жители	80 08 06 30 10 97	Қараев Қуаньш	69	137	200
19	сельский жители	75 04 26 30 14 36	Жексен беков Асет Сайлауб аевич	106	230	140
20	сельский жители	37 08 20 30 11 40	Мукаше в Кумар	42	171	186
	сельский					

21	ж ит ел ь		Алипбае в Ерлан	145	30	64	
22	се ль ск ий ж ит ел ь	99 07 30 35 15 33	Бағдато в АсланҚ уатұлы	159	0	52	
23	се ль ск ий ж ит ел ь	75 12 30 30 09 60	Андакае в Мухтар Урыков ич	140	650	450	
24	се ль ск ий ж ит ел ь	95 10 21 35 01 10	Құрман бай Азамат Маратұл ы	0	0	935	
25	се ль ск ий ж ит ел ь		Советов Сұлтанб ек Тәңірбе ргенұлы	48	0	294	
26	се ль ск ий ж ит ел ь	96 02 15 35 11 51	Бабакпа ев Тулеген Турсын ович	2	34	136	
27	се ль ск ий ж ит ел ь		Бабакпа ев Асет Тулеген ович	0	0	150	

28				сельский 54 01 30 30 13 14 ит ел ь	Иманкү лов Ерасыл Айдарұл ы	80	120	179	
			11814			3148	3761	4905	
№ п/п	Код поселка, села, сельского округа по классификатору административно-территориальных объектов	Наименование поселка, села, сельского округа	Тип владения	Бизнес-идентификационный номер/индивидуальный идентификационный номер владельца	Фамилия, имя, отчество (при наличии) физических лиц или наименование юридических лиц	Численность поголовья, голов			
						Крупного рогатого скота	Мелкого рогатого скота	Лошадей	Верблюдов
1	2	3	4	5	6	7	8	9	10
1			сельский житель ь	2208400282 31	Апсалямова Кульзаги	0	0	23	
2			сельский житель ь	8503193026 11	Ахметов Ринат Мурадбекович	40	0	70	
3			сельский житель ь	7208153010 39	Омаров Даулет Бекокевич	2	508	80	
4			сельский житель ь	5912253008 39	Сушинов Марат Барнаулбекович	0	10	9	
5			сельский житель ь	8704033019 00	Шакабаев Нурлыбек Нурланович	40	0	70	
6			сельский житель ь	5404303013 05	Шакеримов в Кайрхан Шакеримович	0	0	0	
7			сельский житель ь	6502054027 05	Байжигитов Кенжегалий Батыргалиевич	0	40	12	

16	711204	Акбулакский сельский округ	сельский житель	930510301827	Орынханова Сауле	142	-	27	
17			сельский житель	930510301827	Жұмағазинов Жанұзак Өмірзақұлы	-	-	472	
18			сельский житель	411115300360	Алсейтова Алтын	35	-	119	
19			сельский житель	660605301826	Жақыпбаев Қанат Камалбекович	192	-	131	
20			сельский житель	711201302921	Чукеев Ерлан Мырзахметович	-	792	-	
21			сельский житель	490905300723	Тұманбаев Қайрат Турсунбекович	94	-	116	
22			сельский житель	740616302653	Мұңлықбаев Болат	123	798	105	
23			сельский житель	710715301102	Каратаев Сайлаубек	281	-	453	
24			сельский житель	761022300288	Биязбеков Дулат Мубаракулы	179	106	119	
25			сельский житель	500111301313	Адилханов Айдын Бейсенбаевич	68	-	53	
26			сельский житель	430310301101	Хамзин Слямказы	176	292	106	
27			сельский житель	690505302251	Молшылыкова Айса Машеновна	97	-	80	
28			сельский житель	581222301027	Нурбеков Жусипбек Хафизович	22	-	169	
29			сельский житель	680901302351	Қоқашев Сайлауғазы Ығыбаевич	57	-	104	
30			сельский житель		Игишев Даурен Сапарович	46	29	45	

№ п/п	риальных объектов	села, сельского округа	владелец	кационн ый номер владельца	юридическ их лиц				Верблю дов
1	2	3	4	5	6	7	8	9	10
1	711203	Айнабулак к и й сельский округ	сельс кий жител ь	5912034015 57	Ермекова Қайргүл Ғайсақызы		84		
2			сельс кий жител ь	7001013166 46	Маукаев Жанарбек Жағыпарұ лы	340	1100		
3			сельс кий жител ь	7312133009 14	Улыбаев Бауржан Манабаевич	93	9	43	
4			сельс кий жител ь	8510274020 69	Готфрид Любовь Сергеевна		299		
5			сельс кий жител ь	5709183016 60	Смағұлов Алтынғаз ы Тлеуғабыл ұлы		18		
6			сельс кий жител ь	7611063005 51	Рамазанов Мейрамгаз ы	114	153	50	
7			сельс кий жител ь	1711640308 44	Ахметжан ов Еркин Аскерович	75	65		
8			сельс кий жител ь	6602273011 58	Есенгарин Арту Кабденұлы		85		
9			сельс кий жител ь	9811163504 19	Барыс Куан Куатұлы		273		
10			сельс кий жител ь	6605203018 14	Сихымбаев Бейбит Абыльмаж инов				

22	сельский житель	55122030 1467	Калиев Сламгазы Ескенович	9		
23	сельский житель	82062530 0663	Куанышев Асхат Дакенович			
24	сельский житель	54031730 0917	Мустафин Толеубек Махамбетулы			37
25	сельский житель	48052530 0588	Кадыр Болатбек Кадырулы	38		25
26	сельский житель	67112930 0617	Мамырбаев Толеген Токенович	73	174	114
27	сельский житель	65071830 1472	Лиспаев Танатар Исханович			
28	сельский житель	82063040 0012	Садвакасов А Айжан Мейрамбековна	35		98
29	сельский житель	67100530 0206	Бейсембинов Быржан Кокенович	37		1
30	сельский житель	57082530 1902	Загитов Кемербай Абдыкаримович	412		260
31	сельский житель	61052430 1103	Алиев Курмаш Адамбекович	55	286	21
32	сельский житель	62041230 3172	Бекеев Ержан Сапанович	116	417	3
33	сельский житель	82081040 1574	Кабдолова Гульнур Шаймуратовна		107	1
34	сельский житель	63051130 0059	Имангалиев Советказы Сейтказинович	15		
35	сельский житель	91091535 1405	Рахымғалиев Максат Шынғысұлы	31	55	5

№ п/п	ка, се ла, сель ско го ок ру га по клас си фи кат ору адми нис тра тив но-тер ри то ри аль ных объ ек тов	Наи ме но ван ие пос ел ка, се ла, сель ско го окр уга	б ы ков	ко ров	те лок	быч ков	овец и коз	м о лод няка (баряк, козо чек)	м о лод няка, (ба ран чи коз , коз ли коз)	же реб цов, ко был	м о лод няка	вер блю дов	м о
-------	---	--	---------	--------	--------	---------	------------	---------------------------------	--	--------------------	--------------	-------------	-----

													лод няка
1	2	3	4	5	6	7	8	9	10	11	12	13	14
1	711208	С.Кайнар		4		3	8			4	3		
2	711203	с . Айнабулак	1	3		2	6		1	6	1		
3	711203	с . Самай	1		1					2	2		
4	711202	с . Абралы				1				6	4		
5	711204	с . Акбулак	2		1	3	3			3	1		
6	711204	с . Танат		1				5		2	1		
7	711210	с . Кокентау	3		2	3		1		8	5		
8	711210	с . Кызымшек			2		2			5	2		
9	711210	с . Жазык	3		1					4	1		
10	711207	с . Маралды	4			1				3	1		
11	711207	с . Букенчи	2		2			3		2	1		
12	711206	с . Чекоман		2					1	3	2		
13	711206	с . Достык	1			1				1	1		
14	711211	с . Мукур			3					4	2		
15	711211	с . Прииртышское	2							5	3		
16	711211	с . Кенжебай	1			2	4			8	9		

33	711213	с . Каштак	1						6	8		
34	711213	с . Балтатарак	2			2			4	1		
35	711213	с . Тепкаши	1	1			4		1	2	2	
36	711205	с . Алгабасс	1							9	5	
37	711209	пос. Чаган				2				-		
38	711215	пос. Шульбинск								-		
	Всего		42	15	19	35	32	31	8	145	89	

Таблица 3. Сведения о численности поголовья сельскохозяйственных животных для выпаса на отгонных пастбищах

№ п/п	Код поселка, села, сельского округа по классификатору административно-территориальных объектов	Наименование поселка, села, сельского округа	Численность поголовья, голов							
			Крупного рогатого скота		Мелкого рогатого скота		Лошадей		Верблюдов	
			личного подворья	сельскохозяйственных товаропроизводителей	личного подворья	сельскохозяйственных товаропроизводителей	личного подворья	сельскохозяйственных товаропроизводителей	личного подворья	сельскохозяйственных товаропроизводителей
1	2	3	4	5	6	7	8	9	10	11
1	711203	Айнабулакский с.о.	1688	953	374	125	3180	3010	-	-
2	711202	Абралинский с.о.	1225	5346	842	7954	6591	614	-	-
3	711204	Акбулакский с.о.	1533	5530	641	5657	1048	7416	-	-
4	711205	Алгабасский с.о.	1842	3059	1118	4332	3431	8574	-	-
5	711208	Караоленинский с.о.	4804	4476	4774	4101	3410	7559	-	-

6	711206	Достыкский с.о.	1191	634	1933	946	297	932	-	-
7	711207	Жиеналинский с.о.	1191	4975	1402	5307	188	2979	20	
8	711210	Кокентауский с.о.	2846	12934	5090	32192	2457	10562	-	-
9	711211	Иртышский с.о.	2018	756	2183	1823	315	561	-	-
10	711212	Новобаженовский с.о.	2276	1790	3147	2798	638	2368	-	-
11	711213	Озерский с.о.	2208	3420	4693	5387	656	2351	-	-
12	711214	Приречный с.о.	1535	6768	2463	4263	303	5916	-	-
13	711215	Пос. Шульбинск	-	-	-	-	-	-	-	-
14	711209	Пос. Чаган	831	-	1361	-	168	-	-	-
	Итого		25188	50641	30021	74885	16705	58205	20	-

Приложение 5
к плану по управлению пастбищами
и их использованию по району
Жанасемей на 2026-2030 годы

Рекомендуемые схемы пастбищеоборотов

Годы	Номера участков			
	I	II	III	IV
первый год	весенний сезон	летний сезон	осенний сезон	отдыхающий участок
второй год	отдыхающий участок	весенний сезон	летний сезон	осенний сезон
третий год	осенний сезон	отдыхающий участок	весенний сезон	летний сезон
четвертый год	летний сезон	осенний сезон	отдыхающий участок	весенний сезон

Приложение 6
к плану по управлению
пастбищами
и их использованию по району
Жанасемей на 2026-2030 годы

Календарный график по использованию пастбищ, устанавливающий сезонные маршруты выпаса и передвижение сельскохозяйственных животных

№ п/п	Наименование сельского округа	Время перегона скота в отдаленные пастбища	Время возврата скота с отдаленных пастбищ
1	Абралинский с/о	1 половина апреля	2 декада ноября
2	Айнабулакский с/о	1 половина апреля	2 декада ноября
3	Акбулакский с/о	1 половина апреля	2 декада ноября
4	Алгабасский с/о	1 половина апреля	2 декада ноября
5	Достыкский с/о	2 половина апреля	1 декада ноября
6	Жиеналинский с/о	2 половина апреля	1 декада ноября
7	Кокентауский с/о	2 половина апреля	1 декада ноября
8	Иртышский с/о	2 половина апреля	1 декада ноября
9	Караоленский с/о	1 половина апреля	2 декада ноября
10	Новобаженовский с/о	2 половина апреля	2 декада ноября
11	Озерский с/о	2 половина апреля	2 декада ноября
12	Приречный с/о	2 половина апреля	2 декада ноября

Длительность пастбищного периода связана с почвенно-климатической зоной, видами сельскохозяйственных животных, а также продуктивностью пастбищ в сухостепной и полупустынной зоне – составляет 180-200 дней.

При этом продолжительность выпаса молочного крупного рогатого скота минимальная, а для мясного крупного рогатого скота, овец, лошадей максимальна, в связи с глубоким снежным покровом, плотности снега и других факторов.

Абралинский с. о.

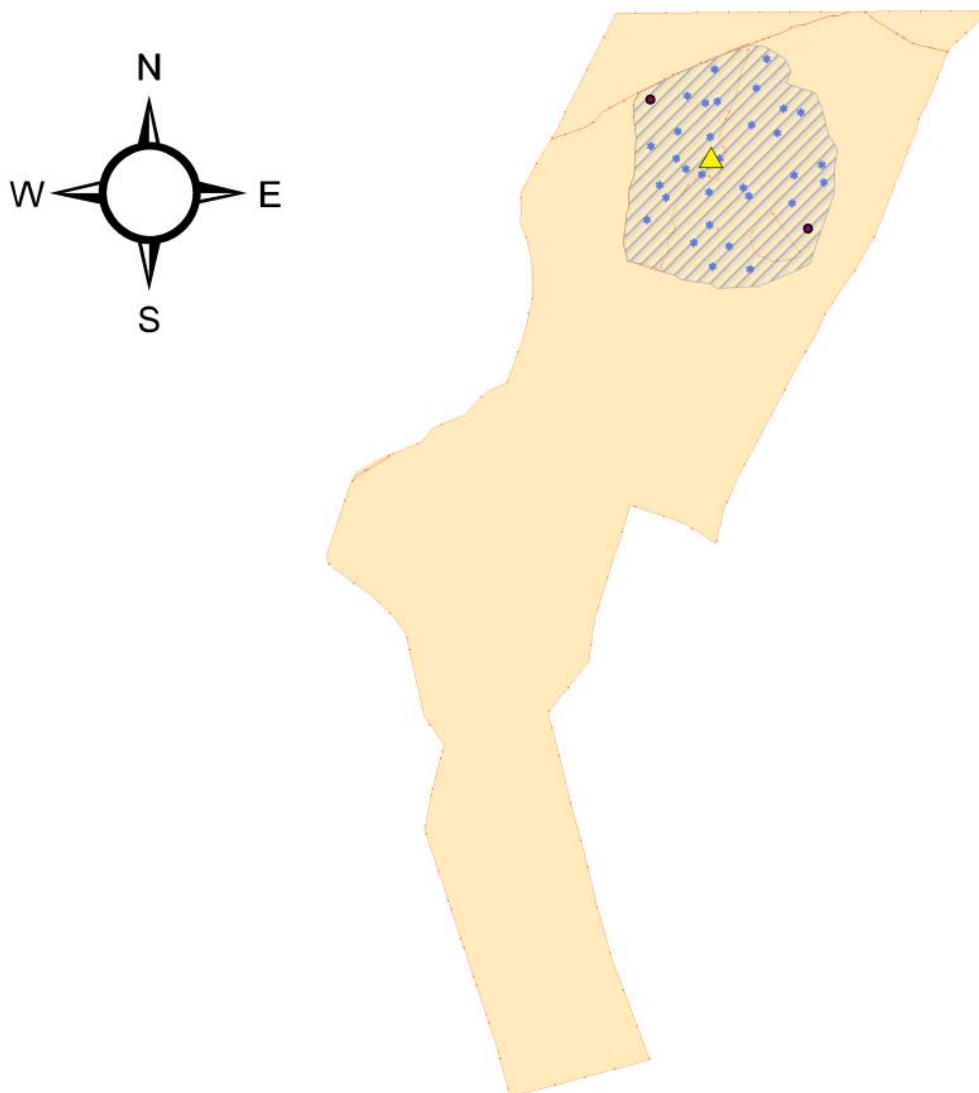

Условные обозначения

- скотомогильник
- ▲ населенный пункт
- колодцы
-  расположение пастбищ населенных пунктов

Айнабулакский с. о.

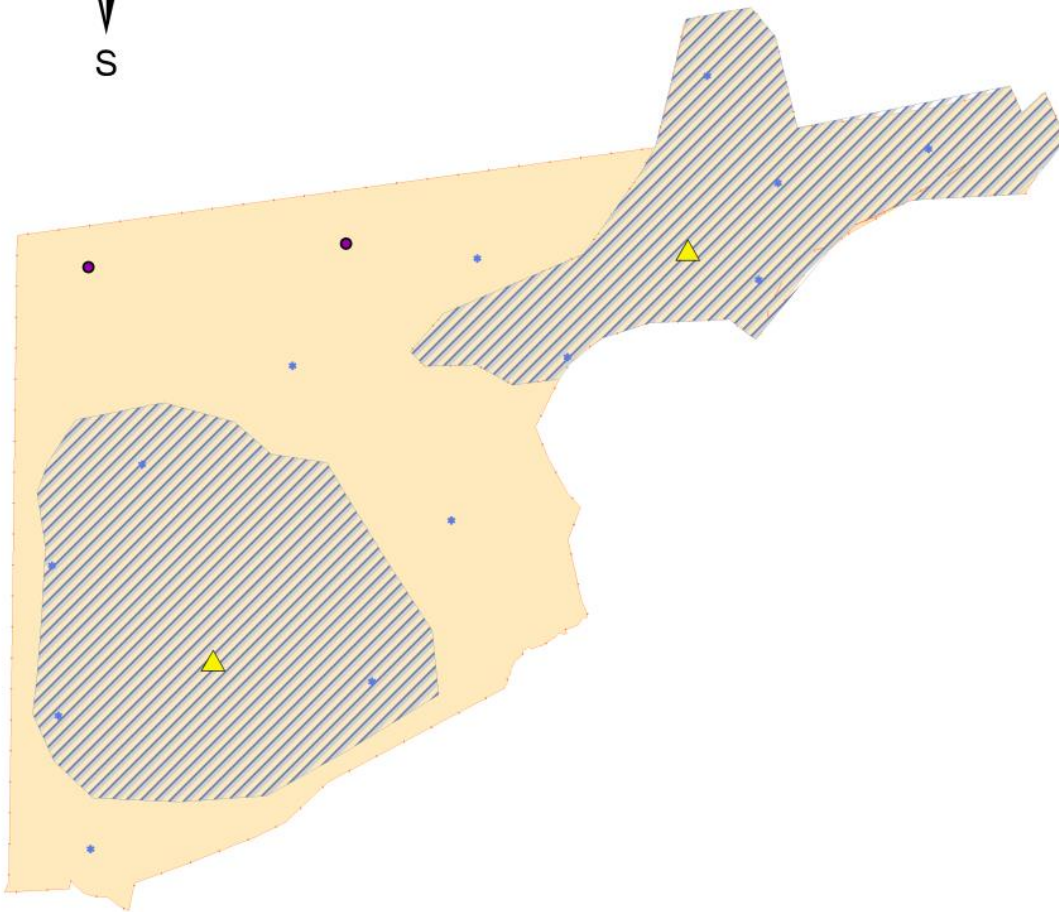
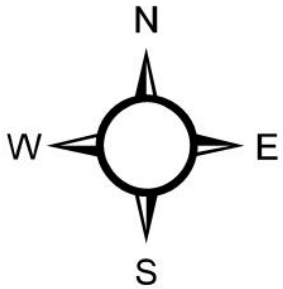

Условные обозначения

- Скотомогильник
- * Колодцы
- ▲ Населенный пункт

 Расположение пастбищ населенных пунктов

Акбулакский с. о.

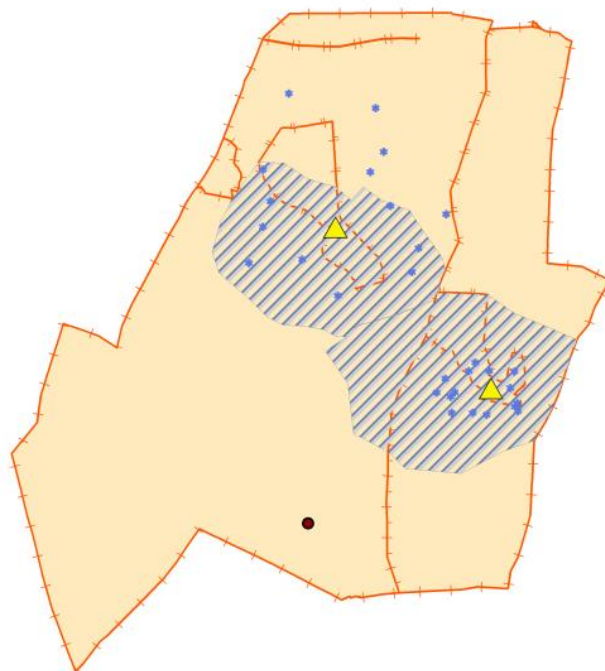
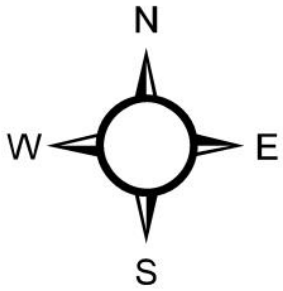

Условные обозначения

- Скотомогильник
- * Колодцы
- ▲ Населенный пункт
- ▨ Расположение пастбищ населенных пунктов

Алгабасский с. о.

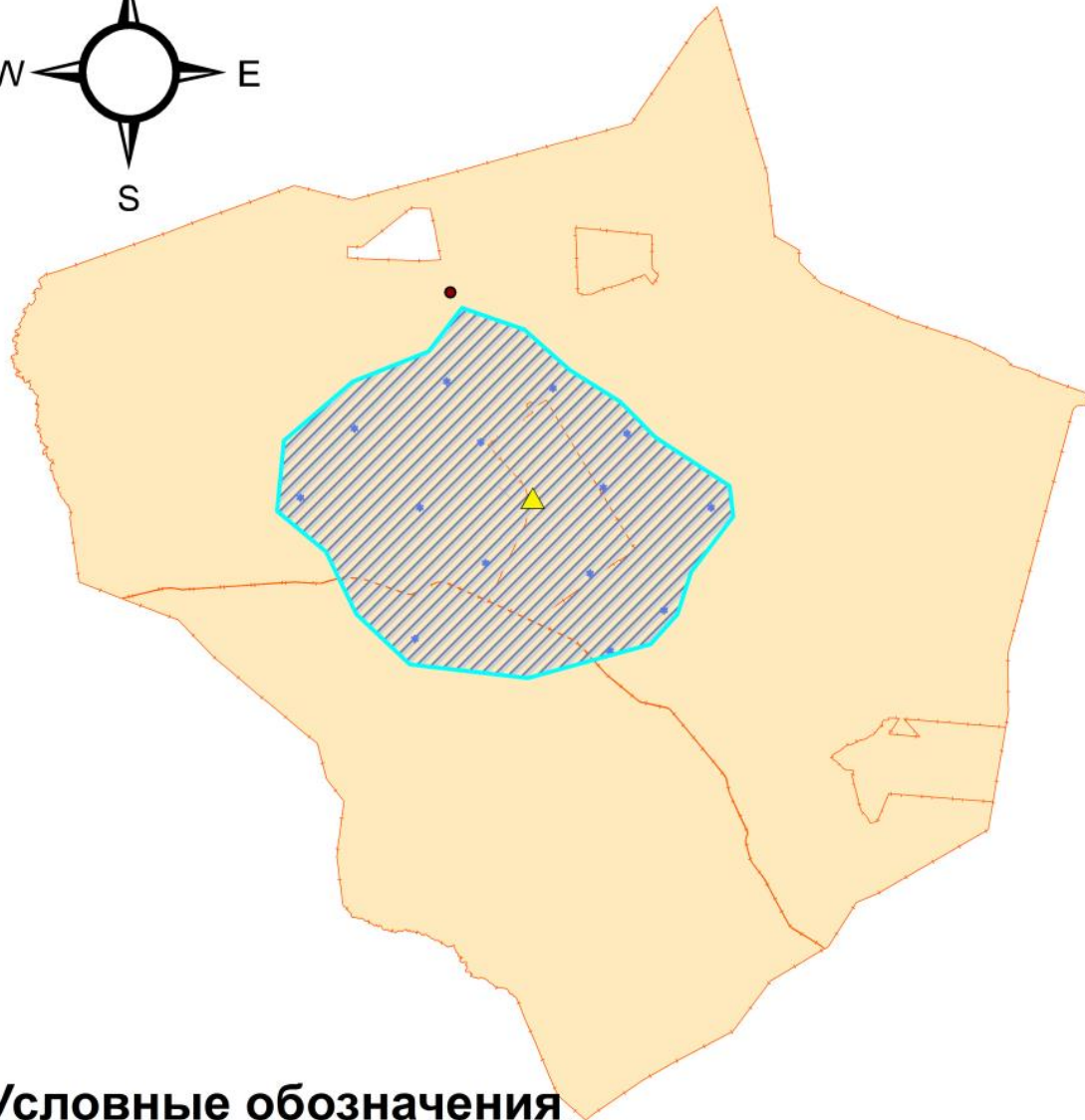
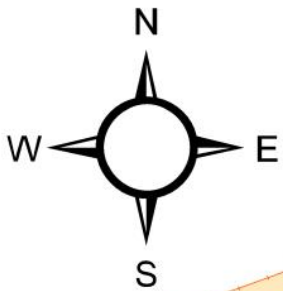

Условные обозначения

- Скотомогильник
- ▲ Населенный пункт
- Колодцы
-  Расположение пастбищ населенных пунктов

ДОСТЫКСКИЙ с. о.

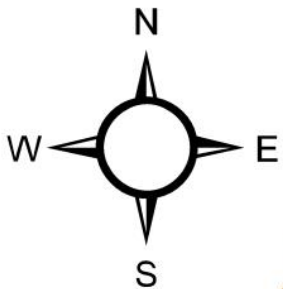

Условные обозначения

- Скотомогильник
- Колодцы
- ▲ Населенный пункт



Расположение пастбищ населенных пунктов

Жиеналинский с. о.

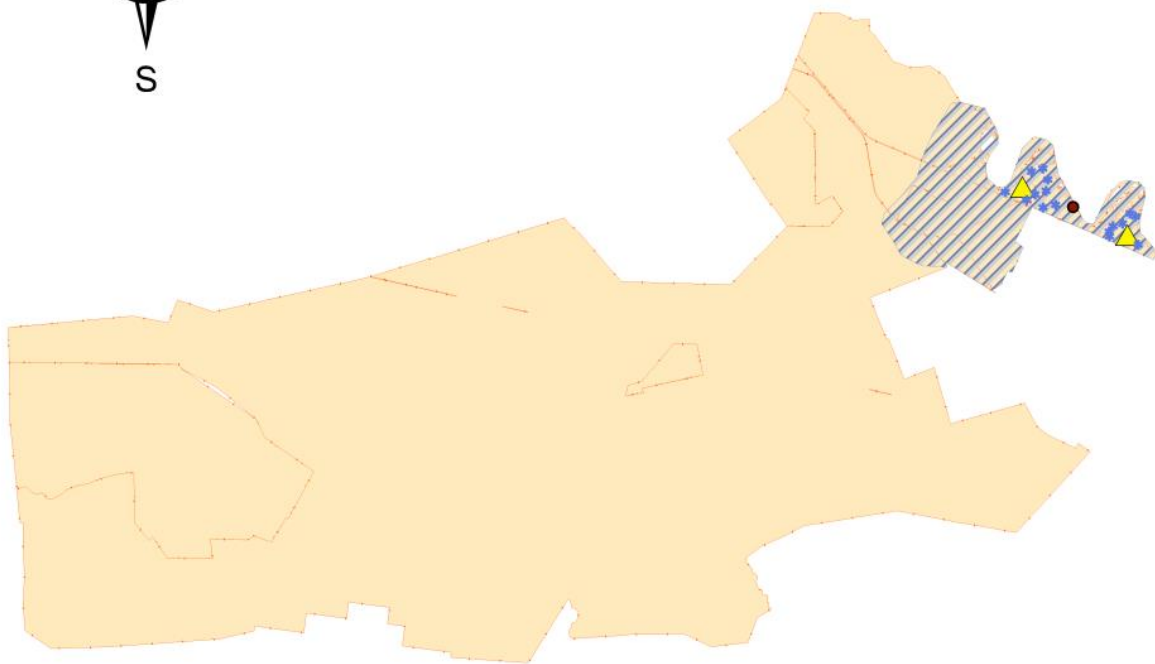
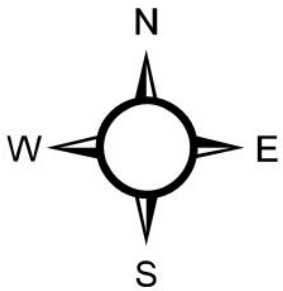

Условные обозначения

* Колодцы

▲ Населенный пункт

• Скотомогильник

 Расположение пастбищ населенных пунктов

Иртышский с. о.

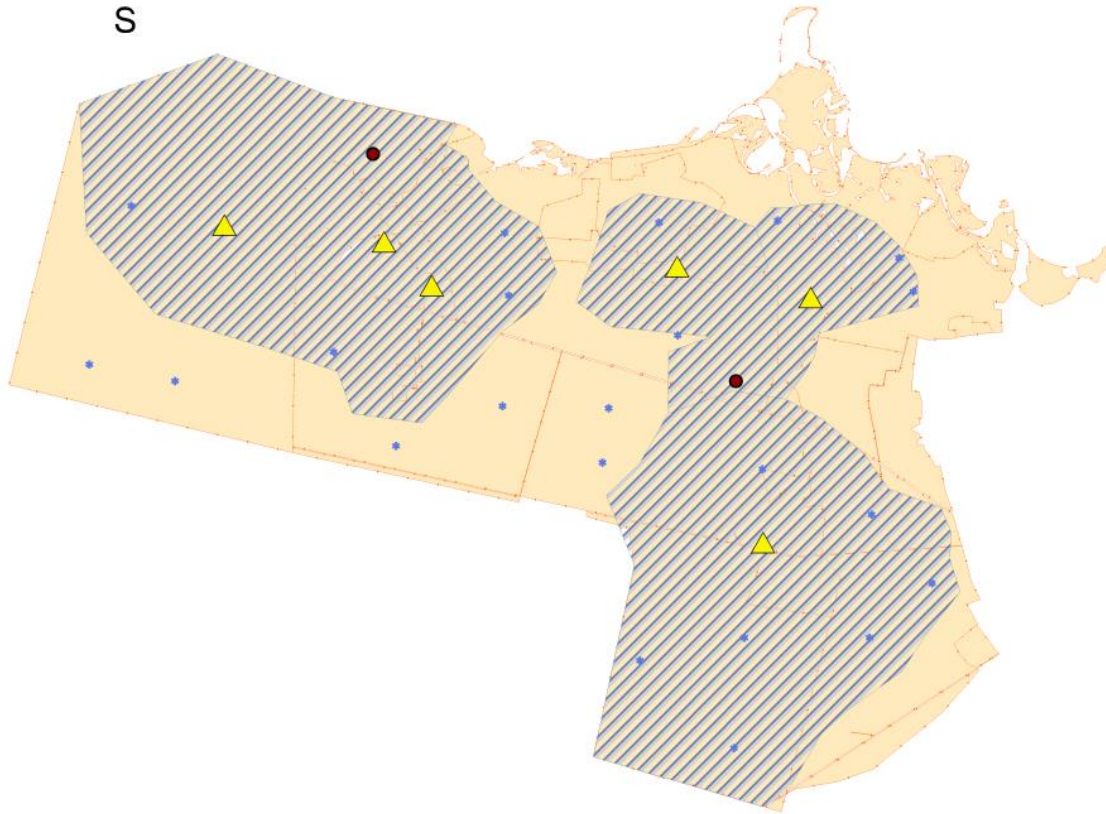
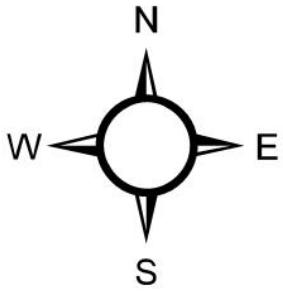

Условные обозначения

- Скотомогильник
- ▲ Населенный пункт
- Колодцы
-  Расположение пастбищ населенных пунктов

Караоленский с. о.

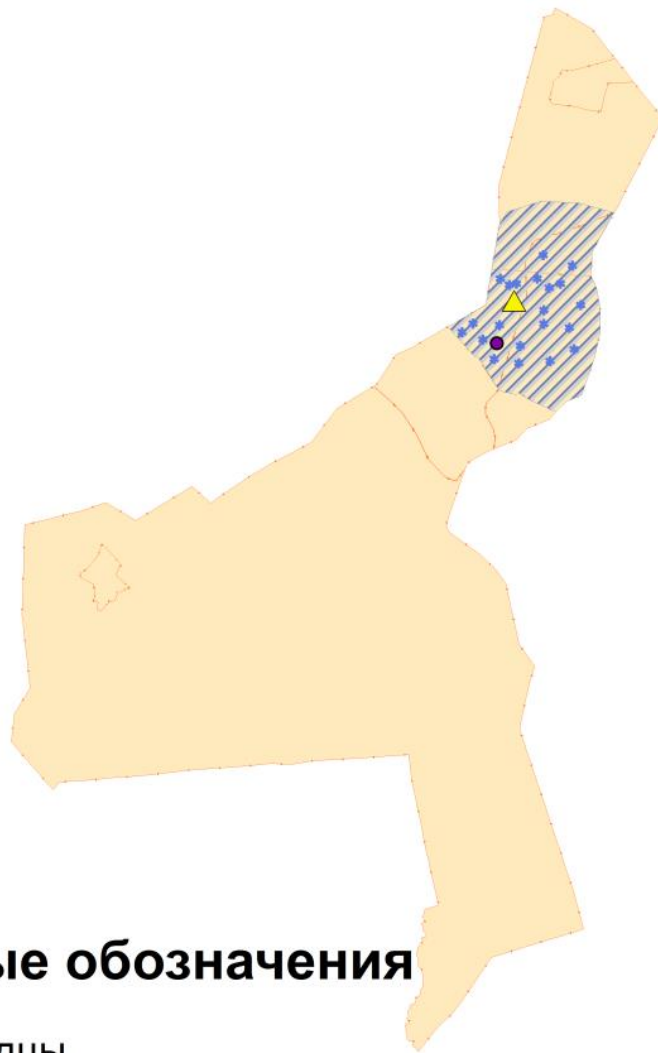
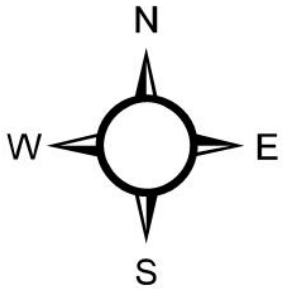

Условные обозначения

* Колодцы

▲ Населенный пункт

● Скотомогильник

 Расположение пастбищ населенных пунктов

Кокентауский с. о.

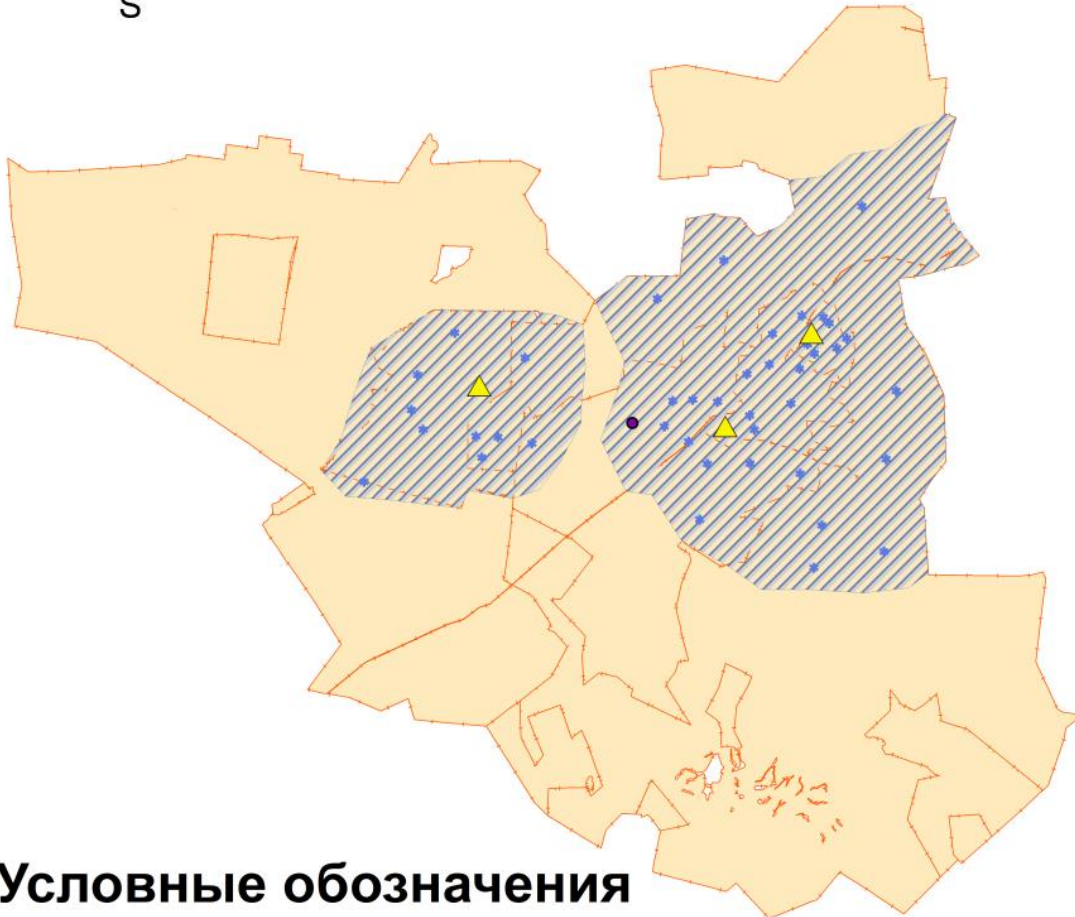
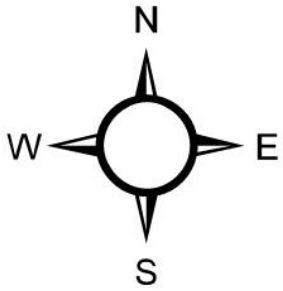

Условные обозначения

• Скотомогильник

▲ Населенный пункт

* Колодцы

 Расположение пастбищ населенных пунктов

Новобаженовский с. о.

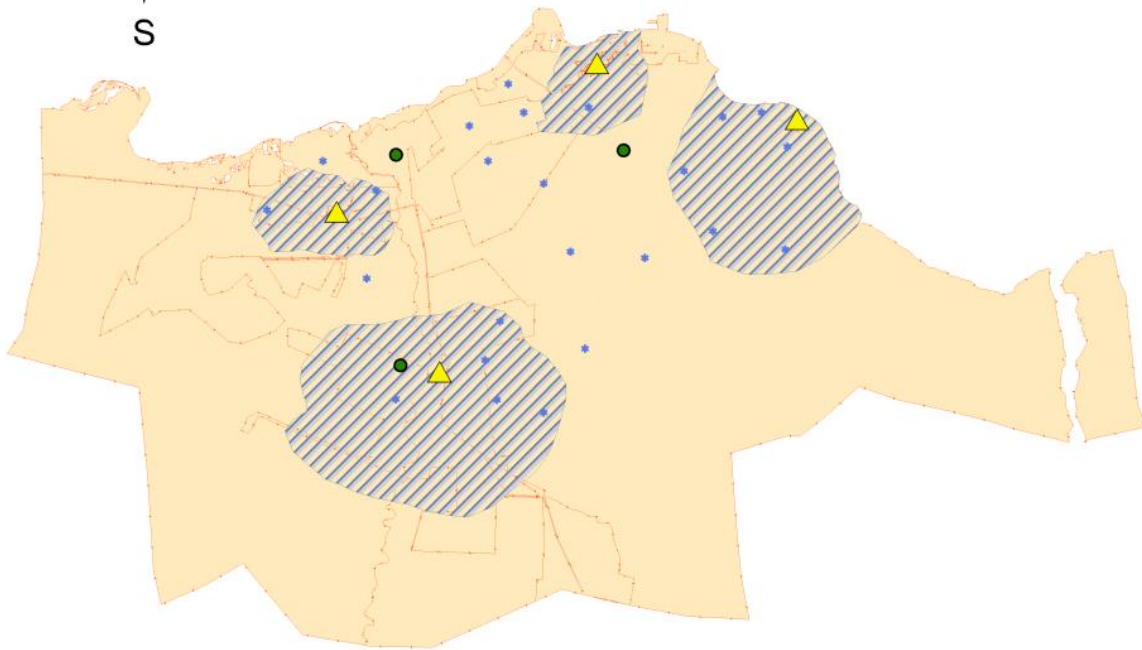
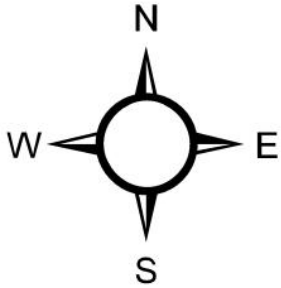

Условные обозначения

● Скотомогильник

▲ Населенный пункт

• Колодцы



Расположение пастбищ населенных пунктов

Озерский с. о.

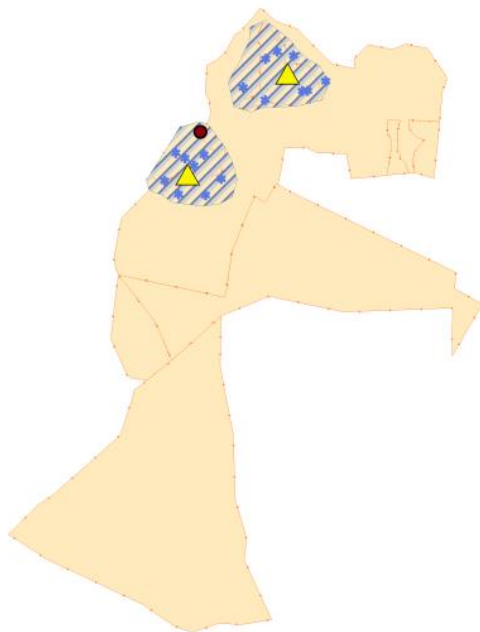
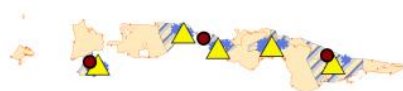
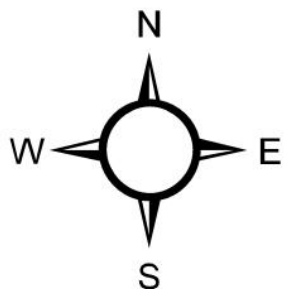

Условные обозначения

• Скотомогильник

▲ Населенный пункт

* Колодцы



Расположение пастбищ населенных пунктов

Приречный с. о.

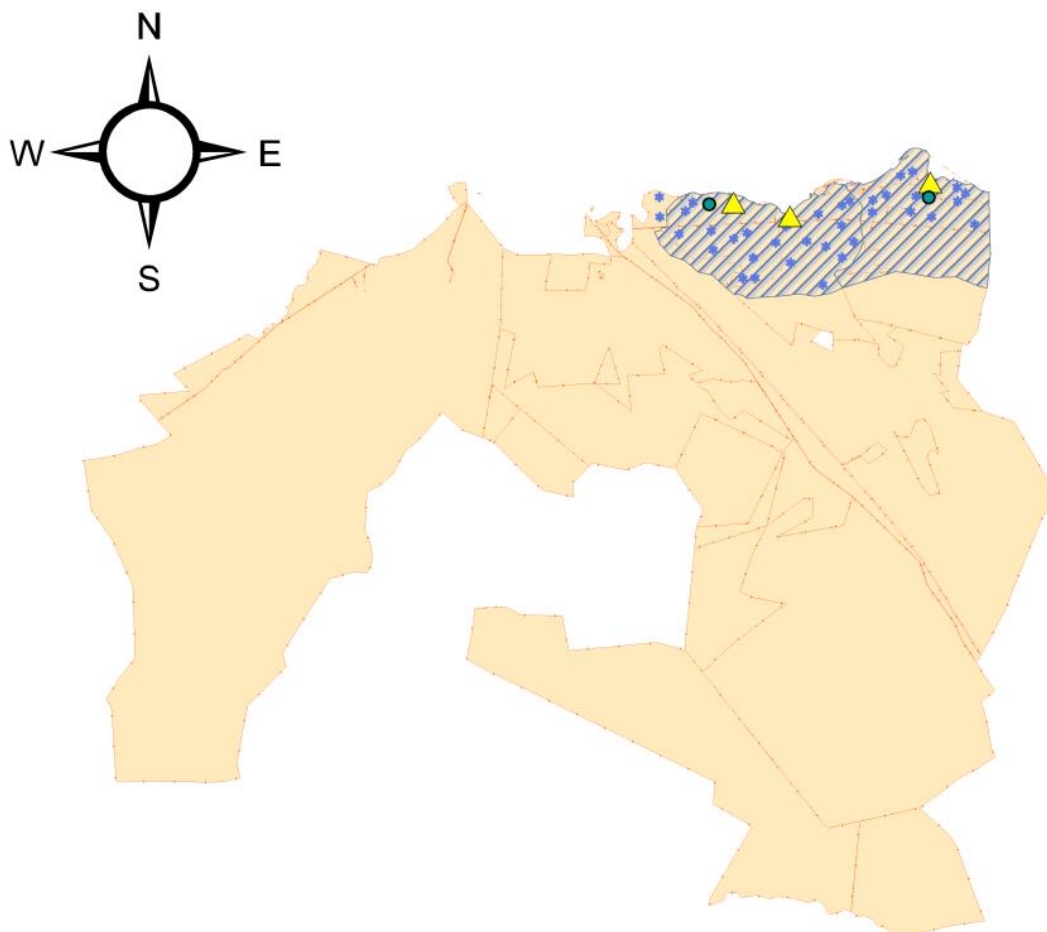

Условные обозначения

- Скотомогильник
- ▲ Населенный пункт
- * Колодцы
-  Расположение пастбищ населенных пунктов

© 2012. РГП на ПХВ «Институт законодательства и правовой информации Республики Казахстан»
Министерства юстиции Республики Казахстан